A UNIÃO

Ano CXXII
Número 175
R$ 1,00
Assinatura anual
R$ 200,00

João Pessoa, Paraíba - QUARTA-FEIRA, 26 de agosto de 2015

122 ANOS - PATRIMÔNIO DA PARAÍBA

www.paraiba.pb.gov.br auniao.pb.gov.br facebook.com/uniaogovpb Twitter: @uniaogovpb

FOTO: Secom-PB

DESEMPENHO Cynthya Pâmella, autora do melhor projeto do Brasil no Parlamento Jovem, participou ontem de videochat da SEE. PÁGINA 17

Caderno 2

Gitana faz show hoje na cidade de Sousa

Gitana Pimentel lança CD hoje em Sousa e homenageia Rosil Cavalcanti. PÁGINA 5

Gitana Pimental é de Patos, e faz sucesso no Estado

FOTO: Divulgação

Energia elétrica tem aumento de 10,51%

A Agência Nacional de Energia Elétrica (Aneel) aprovou ontem aumento de 10,51% nas contas de energia elétrica de residências na Paraíba a partir de sexta-feira. Para a indústria, o percentual é de 11,47%. PÁGINA 11

FOTO: Divulgação

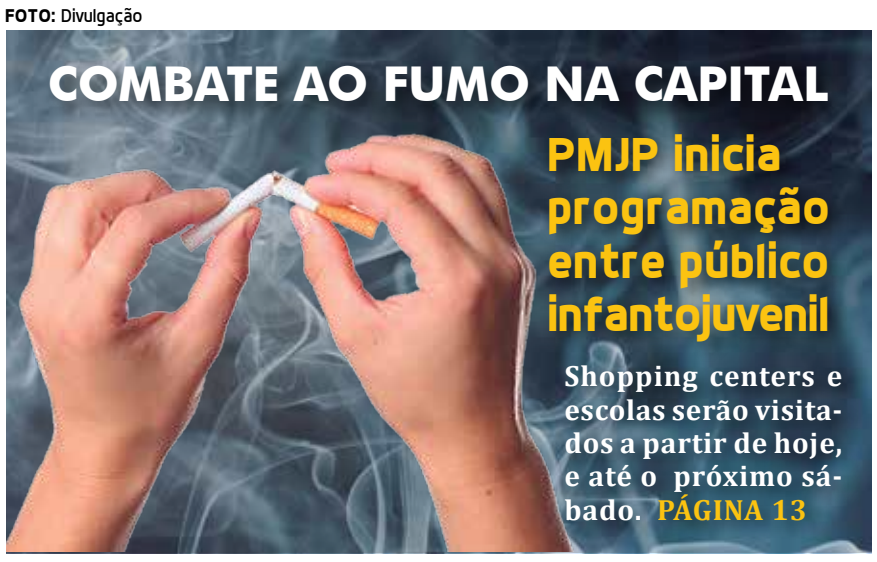

COMBATE AO FUMO NA CAPITAL

PMJP inicia programação entre público infantojuvenil

Shopping centers e escolas serão visitados a partir de hoje, e até o próximo sábado. PÁGINA 13

ENERGIA SOLAR

FOTO: Divulgação

Primeiro leilão: são 18 projetos para o Estado

Acontece na sexta-feira o primeiro Leilão de Energia de Reserva do ano realizado pela Empresa de Pesquisa Energética. Os projetos de energia solar inscritos para a Paraíba são capazes de gerar 525 Megawatts. PÁGINA 17

Esportes

RODADA DECISIVA

Embate de rivais garante as emoções em jogos, hoje

Seis jogos, muita emoção, e definições importantes marcam a rodada de hoje da Copa do Brasil. Serão instantes decisivos. PÁGINA 21

Estável

Desemprego não aumenta entre os paraibanos

A taxa de desemprego na Paraíba se manteve estável, contra tendência de alta nacional. PÁGINA 3

Políticas

Delatores confirmam propina para abafar CPI no Congresso

O doleiro Alberto Youssef e o ex-diretor Paulo Roberto Costa, da Petrobras, depuseram ontem. PÁGINA 18

FOTO: Evandro Pereira

HOSPITAL PADRE ZÉ Instituição celebra 50 anos de existência. Ricardo Coutinho esteve lá ontem. PÁGINA 13

clima & tempo

Fonte: INMET

Litoral	Cariri-Agreste	Sertão
Nublado com chuvas ocasionais	Sol e poucas nuvens	Sol e poucas nuvens
29° Máx. 20° Mín.	31° Máx. 20° Mín.	33° Máx. 22° Mín.

Informações úteis para a semana:

Moeda

DÓLAR	R$ 3,607 (compra)	R$ 3,608 (venda)
DÓLAR TURISMO	R$ 3,570 (compra)	R$ 3,790 (venda)
EURO	R$ 4,168 (compra)	R$ 4,169 (venda)

- Destino Paraíba é divulgado durante evento em Natal (RN). Página 3
- Concursos públicos oferecem mais de 300 vagas na Paraíba. Página 4
- Trauma registra mais de 5 mil atropelamentos este ano. Página 10
- Conselheira tutelar presa em ação policial contra quadrilha. Página 15

Fonte: Marinha do Brasil

Marés	Hora	Altura
ALTA	01h09	2.1m
baixa	07h32	0.5m
ALTA	13h49	2.1m
baixa	19h53	0.5m

Editorial

O mea-culpa da presidente

Há meses que membros da base aliada e até parlamentares da oposição, por motivos e interesses distintos, defendiam a necessidade de a presidente Dilma Housseff fazer um mea-culpa, admitindo que seu governo errou por não ter se preparado com mais antecedência para enfrentar a crise econômica que se avizinhava ainda no ano passado. E finalmente, ontem, a presidente cedeu às pressões, que já haviam ultrapassado à sua antessala no Palácio do Planalto, via lideranças do PT, entre as quais o seu líder maior, o ex-presidente Lula, para quem a presidente precisava conjugar, publicamente, o verbo antípoda dos gestores: 'errei/erramos'. A propósito, no inicio deste mês, na Marcha das Margaridas, em Brasília, o ex-presidente admitiu que Dilma – e ele próprio – havia cometido erros.

Depreende-se que os aconselhamentos surtiram o efeito desejado, a julgar pela adoção de uma postura menos grave e severa, e mais humilde e aberta ao diálogo, por parte da presidente, na coletiva que concedeu aos três maiores jornais em circulação do país, Estadão, O Globo e Folha de São Paulo. Não é gratuito que a presidente e os estrategistas do governo que tem maior proximidade com ela tenham optado por reunir os três maiores grupos de comunicação do país, produtores e reprodutores de opinião. A declaração precisava ser convincente, em "grande estilo", em publicações que tem um público muito específico, de maior poder aquisitivo e melhor escolaridade, concentrado, sobretudo, nas duas maiores cidades do país, Rio de Janeiro e São Paulo. Público qualificado, portanto, por seu caráter de formador de opinião.

As declarações da presidente certamente deverão repercutir na sua agenda política, daqui em diante, de modos distintos. A sua base aliada, que pregava a necessidade de um diálogo mais franco com a população, terá discurso para afirmar que o governo reconhece erros e equívocos, mas também tem inúmeros acertos, e que está atuando para vencer a crise, inclusive com o corte de dez ministérios, dentro de uma lógica de redução de gastos. E a oposição deverá recrudescer seu discurso, segundo o qual o governo, ao contrário do que afirmara, cometeu erros que teriam agravado a crise no país. Porém, não poderá acusar mais o Palácio do Planalto de se omitir da questão.

A entrevista da presidente aos três jornais tinha uma pauta específica: explicar questões relacionadas à reforma administrativa, prevista para ser operacionalizada no próximo mês. O tema, se bem observado, tem relação com a postura mais amena adotada pela presidente. Ela sabe que o corte de ministérios trará muita insatisfação na base aliada, que já se digladia por cargos em primeiro e segundo escalões do governo. Como a fatia será menor, espera que os parlamentares que lhe dão apoio no Congresso assumam perfil igualmente cordato. O PMDB, mais uma vez, será decisivo para debelar possíveis retaliações, caso seus membros percam mais espaços na máquina administrativa. Essa é uma demanda que estará, nos próximos dias, na agenda peemedebista e do PT.

Artigo

Joana Belarmino - joanabelarmino00@gmail.com

Política e corrupção

"A corrupção é a narrativa mais visível e mais publicizada da história recente do país. Os tentátulos vêm de todas as partes."

Talvez tenha passada despercebida a muitos, uma visita que a Câmara dos Deputados recebeu, há algumas semanas. Estava lá, e usou o microfone, um menino pequeno, cerca de oito anos, com deficiência visual.

O que me chamou a atenção foi o desejo daquela criança. Ele disse aos parlamentares que quer criar um partido político. Indagado sobre o nome do seu partido, a criança não titubeou: O meu partido vai se chamar, Partido das pessoas Corretas.

Hoje pensei nesse menino, e na possibilidade que ele tem de ter muito poucos companheiros de bancada, quando da fundação do seu partido. Na história do nosso país, política e corrupção parecem estar inextricavelmente ligadas, compondo uma espécie de centopeia de múltiplas pernas, de tentáculos invisíveis, porém, silenciosos e indestrutíveis.

Campo Grande, Mato Grosso do Sul, acordou ontem sem prefeito. Ele havia assumido o cargo em março, mas suspeita-se, o feito havia sido levado a cabo mediante uma ação golpista. Bom Jardim, no Maranhão, amarga o desaparecimento da prefeita, acusada de levar uma vida de luxo, a soldo do dinheiro público.

Escave o jornal, as manchetes radiofônicas e televisivas. A corrupção é a narrativa mais visível e mais publicizada da história recente do país. Os tentátulos vêm de todas as partes. Do empresariado, do parlamento, do serviço público, das instituições de fiscalização, dos mandatários eleitos pelo voto popular.

Como uma pele viscosa e lamacenta, a corrupção enforma os gestos políticos, transforma o estatuto de poder, na sórdida tarefa do benefício individual, familiar e de grupos de interesses privados, em detrimento da justiça social coletiva e democrática.

A presença daquele menino, no parlamento brasileiro, poderia ter significado uma grande lição para o país. Nos poucos segundos em que usou o microfone, e disse que criaria um partido de pessoas corretas, aquele menino pequeno sequer teve a noção da grandeza da sua mensagem, aparentemente ingênua e infantil, sequer compreendeu o breve silêncio constrangido dos parlamentares, e a pressa com que interromperam aquela inusitada quebra da ordem do dia, e prosseguiram com seu protocolo cartorial.

Não, decerto aquele menino não compreendeu o esmero com que alguns daqueles parlamentares tentavam dissimular o monstro, negar sua existência, ou até mesmo empurrá-lo para o colo dos seus desafetos, buscando, muitos deles, limpar-se à pressa da gosma incrustada em suas vestimentas de gala.

O menino foi conduzido para fora do parlamento, com um sorriso cândido a iluminar-lhe o rosto cego, levando consigo o sonho de criar seu partido. Ninguém teve coragem de lhe dizer a verdade. Ninguém lhe contou, que o lugar das pessoas corretas, decididamente, não é a política.

Humor

Domingos Sávio - savio_fel@hotmail.com

UNInforme

Ricco Farias
papiroeletronico@hotmail.com

CABEDELO 2016: NA MIRA DOS PARTIDOS

FOTO: Reprodução/Internet

Como terceiro maior PIB da Paraíba – atrás apenas de João Pessoa e Campina Grande – o Município de Cabedelo é um dos mais cobiçados pelas legendas políticas na Paraíba. É uma cidade com grande potencial de crescimento nos segmentos imobiliário, de turismo, e de serviços, e ainda abriga um porto (foto) importante no contexto das projeções para o desenvolvimento econômico do Estado. E a geografia no qual o município está inserido, Região Metropolitana de João Pessoa, o torna relevante na geopolítica da Paraíba. De fato, no plano econômico, a cidade está muito bem posicionada quando o assunto é PIB. De acordo com dados do IBGE e do Instituto de Desenvolvimento Municipal e Estadual (Ideme), entre 2011 e 2012, Cabedelo superou a capital e Campina Grande no quesito crescimento nominal do PIB, registrando 20,7% contra 11,1% e 2,7% das duas maiores cidades da Paraíba, respectivamente. Passou de R$ 2,801 bilhões para R$ 3,381 bilhões. É um desempenho e tanto, com larga vantagem. Vale ressaltar que os investimentos federais e estaduais no porto deverão repercutir, em futuro próximo, no aumento desse patamar de crescimento da cidade portuária – vide, por exemplo, o Terminal Pesqueiro e as verbas destinadas à sinalização noturna do equipamento, que ampliará a capacidade de operacional do porto. Motivos é que não faltam para fazer de Cabedelo uma meta para as forças políticas estaduais. Tanto é assim, que a cidade é, certamente, a que tem, a preço de hoje, o maior número de pré-candidatos ao cargo de prefeito. Integrantes de legendas como PMDB, PSB, DEM, PRP, PP, PDT, PSC, e PTN e PC do B já manifestaram a vontade de disputar a prefeitura em 2016.

PDT EM CABEDELO

O aval foi dado oficialmente ontem pelo presidente estadual do PDT, deputado federal Damião Feliciano. O partido lançará candidatura própria em Cabedelo no próximo ano. O candidato? Ou será o ex-prefeito do município, José Régis, ou a sua esposa, Neide Régis. A legenda atua, agora, para oferecer o cargo de vice a legenda que tenha peso político na cidade.

MAIS RECURSOS

"Praticamente, a gente não teve execução orçamentária em 2015. Os recursos saíram a conta-gotas. Espero que seja melhor". Do prefeito Luciano Cartaxo sobre a liberação de verbas para obras em João Pessoa, este ano, por parte do Governo Federal. Comentava a declaração da presidente Dilma Rousseff, ontem, segundo a qual 2016 não deverá ser de "dificuldades imensas".

CÂMARAS MUNICIPAIS

O Tribunal de Contas do Estado (TCE) poderá examinar hoje a prestação de contas das Câmaras Municipais de Campina Grande e João Pessoa, referentes ao exercício de 2012. Também estão na pauta do órgão o exame das contas de Sousa, Santa Rita, Pedras de Fogo e Bayeux. Ao todo são 13 Casas Legislativas com processo de prestação de contas.

SÃO FRANCISCO

Tramita no Senado Federal projeto de lei que estabelece princípios, objetivos e ações prioritárias para a revitalização do Rio São Francisco. A proposta foi aprovada ontem pela Comissão de Meio Ambiente, em decisão terminativa. Determina, entre outras coisas, que os recursos arrecadados com a cobrança pelo uso da água do rio sejam aplicados, prioritariamente, na recuperação de áreas degradadas.

NÃO É MAROLINHA

A presidente Dilma Rousseff disse ontem que errou ao "ter demorado tanto para perceber que a situação podia ser mais grave do que imaginávamos. E, portanto, talvez nós tivéssemos de ter começado a fazer uma inflexão antes". Nos fez lembrar situação enfrentada no governo Lula, que subestimou também reflexos da crise mundial em sua gestão, chamando-a de "marolinha". Agora, pelo que disse a presidente, ocorreu o mesmo.

CÂMARA VAI DECIDIR HOJE SE DESPERDÍCIO DE ÁGUA TERÁ MULTA

O desperdício de água poderá gerar multa diária de meio salário mínimo para consumidores de João Pessoa, prevê projeto de lei do vereador Fuba (PT). Já aprovada pela Comissão de Constituição e Justiça da Casa, a matéria deverá ser votada hoje em Plenário. De acordo com o projeto, se caracteriza como desperdício de água os vazamentos não consertados e a lavagem de calçadas.

A UNIÃO
SUPERINTENDÊNCIA DE IMPRENSA E EDITORA
Fundado em 2 de fevereiro de 1893 no governo de Álvaro Machado

BR-101 Km 3 - CEP 58.082-010
Distrito Industrial - João Pessoa/PB
PABX: (083) 3218-6500 /
ASSINATURA-CIRCULAÇÃO: 3218-6518
Comercial: 3218-6544 / 3218-6526
REDAÇÃO: 3218-6539 / 3218-6509

SUPERINTENDENTE
Albiege Fernandes

DIRETOR ADMINISTRATIVO
Murillo Padilha Câmara Neto

DIRETOR DE OPERAÇÕES
Gilson Renato

DIRETOR TÉCNICO E EDITOR GERAL
Walter Galvão

EDITORA ADJUNTA
Renata Ferreira

CHEFE DE REPORTAGEM
Conceição Coutinho

EDITORES SETORIAIS: Geraldo Varela, Carlos Cavalcanti, Alexandre Macedo, Felipe Gesteira e Denise Vilar

EDITORES ASSISTENTES: Carlos Vieira, Emmanuel Noronha, José Napoleão Ângelo, Marcos Lima e Marcos Pereira

PROJETO GRÁFICO: Ricardo Araújo, Fernando Maradona e Klécio Bezerra

Taxa de desemprego da Paraíba fica estável no primeiro semestre

Resultado contraria a tendência nacional e da região Nordeste

Contrariando a tendência nacional e da região Nordeste – que registrou aumento da taxa de desemprego –, o Estado da Paraíba manteve estável a taxa que mede a desocupação ao longo do primeiro semestre deste ano. O índice do 2º trimestre fixado em 9,1% foi o mesmo do 1º trimestre deste ano (9,1%). Já a taxa da região Nordeste subiu na passagem do mesmo período de 9,6% para 10,3%, assim como a média nacional, que foi elevada de 7,9%, no 1º trimestre, para 8,3%, no 2º trimestre.

A Paraíba ficou entre os Estados do Nordeste que não tiveram elevação do índice de desocupados neste primeiro semestre de 2015. Os outros foram Maranhão e Piauí. Já os Estados da Bahia e de Alagoas tiveram as maiores altas da região. A taxa de desemprego subiu de 11,3% para 12,7% na Bahia na passagem do 1º para o 2º trimestre deste ano, o maior índice da região, enquanto Alagoas elevou de 11,1% para 11,7%.

Contudo, o Nordeste é a região com a maior taxa de desemprego do país, de 10,3%, frente a 9,6% no primeiro trimestre de 2015. Com exceção da região Norte (de 8,7% para 8,5%), todas as demais registraram também aumento na taxa entre o segundo trimestre de 2015: Sudeste (6,9% para 8,3%), Sul (4,1% para 5,5%) e Centro-Oeste (5,6% para 7,4%).

No 2º trimestre de 2015, o rendimento médio real de todos os trabalhos dos paraibanos, de pessoas de 14 anos ou mais de idade, somou R$ 1.285,97. O valor ficou acima da média do Nordeste no mesmo período (R$ 1.273,57). A Paraíba tem o 4º melhor rendimento médio da região. Os Estados de Pernambuco (R$ 1.495,99) e de Sergipe (R$ 1.422,25) têm os maiores rendimentos da região, enquanto o país o rendimento médio é de R$ 1.882,20.

No cenário regional, o Nordeste, além de maior taxa de desemprego, registra também a menor renda entre as regiões (R$ 1.273,57), enquanto o Sudeste a maior (R$ R$ 2.182,68). Na sequência, vem as regiões como Centro-Oeste (R$ 2.137,92) e o Sul (R$ 2.037,36).

FOTO: Arquivo

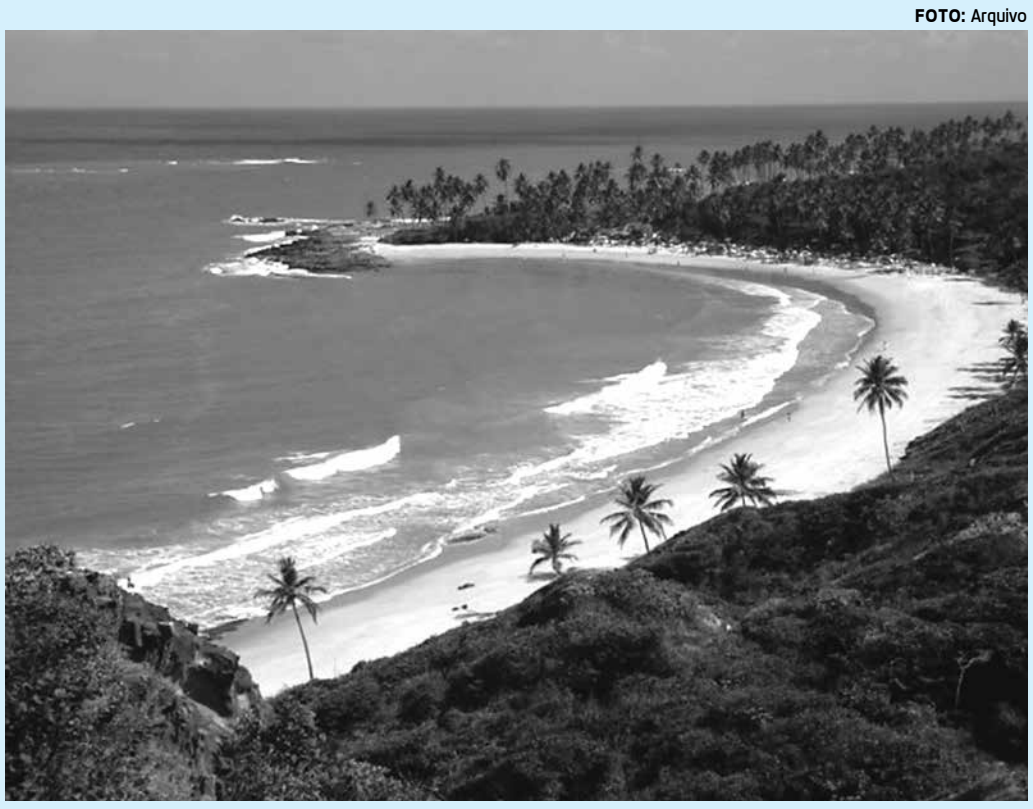

Participação na RuralTur é importante para divulgar atrativos turísticos da Paraíba, em Natal

EM TAPEROÁ

Hospital ganha hoje seu Posto de Coleta de Leite Humano

O Hospital Antônio Hilário Gouveia, em Taperoá, que integra a rede estadual de saúde passa a contar em sua estrutura com um Posto de Coleta de Leite Humano. A inauguração deste novo espaço será hoje, às 15h e contará com a apresentação 'Qual o melhor leite para seu bebê', feita pelo grupo Mãe Leoa. O posto, que é o 21º da Paraíba, será referenciado ao Banco de Leite Dra. Vilani Kehrle, que funciona num anexo da Maternidade de Patos.

A rede coletora de leite humano da Paraíba conta, atualmente, com 26 equipamentos, sendo 21 postos de coleta e seis bancos de leite responsáveis pela promoção, proteção e apoio ao aleitamento materno. Em relação ao Brasil, apenas São Paulo e Minas Gerais, respectivamente, possuem maior número de postos e bancos de Leite que a Paraíba. O Banco de Leite Dra. Vilani Kehrle, em Patos, um dos seis existente no Estado, é credenciado pelo Programa Ibero-Americano de Bancos de Leite Humano com padrão Ouro. Isso significa que a instituição atingiu o padrão de excelência na avaliação da estrutura física, equipamentos, funcionários e nos serviços prestados à população, com pontuação de nível de qualidade entre 90 e 100 pontos.

Os profissionais que vão atuar no posto de coleta de Taperoá passaram por um treinamento, no último dia 7, ministrado por profissionais que integram a equipe técnica do Centro Estadual de Referência para Bancos de Leite Humano Anita Cabral. O treinamento aconteceu em Patos. O posto vai funcionar de segunda a sexta-feira, principalmente com coleta domiciliar. "Como o hospital não funciona como maternidade, a maior coleta será em domicílio", explica a coordenadora do Banco de Leite Humano de Patos, Joana Sabino de Almeida.

Segundo Joana, duas vezes por semana, inicialmente, será feito o encaminhamento do leite coletado em Taperoá para Patos, onde o produto passará por análises e testes antes de ser doado aos bebês internos do setor de neonatologia da Maternidade Dr. Peregrino Filho. O posto de coleta de Taperoá é uma sala exclusiva para esse serviço, equipada com todos os itens necessários para o acolhimento, ordenha da mulher doadora e acondicionamento adequado do produto, com pia, bancada, geladeira duplex, caixas térmicas, birô, cadeira apropriada para o desmame, vidros esterilizados, etc. Durante a Semana Mundial de Aleitamento Materno, que aconteceu de 3 e 7 deste mês, as equipes da Maternidade de Patos e do Hospital de Taperoá realizaram várias atividades.

11ª EDIÇÃO DA RURALTUR

Destino Paraíba é divulgado durante o evento em Natal

A Empresa Paraibana de Turismo (PBTur) participa da 11ª edição da Feira de Turismo Rural (RuralTur). A partir deste ano, o evento torna-se itinerante e vai ser realizado na cidade de Natal (RN), nas dependências da Arena das Dunas, com início hoje e término nesta sexta-feira (28).

A organização trabalha com a perspectiva de que sete mil visitantes passem pelos 45 estandes de expositores durante os três dias da feira. A presidente da PBTur, Ruth Avelino, informa que a participação na RuralTur é importante para divulgar os principais atrativos turísticos do Estado junto aos habitantes de Natal. A executiva paraibana revela que o Estado do Rio Grande do Norte é sempre um dos principais emissores de turistas para a Paraíba.

"Nossa pesquisa mensal de fluxo turístico mostra que a região Nordeste é importante para nosso turismo. O pessoal do Rio Grande do Norte vem passar férias em nossas praias, praticam ecoturismo na Pedra da Boca, em Araruna. Então, temos que estar presentes nesses eventos de Turismo para divulgarmos o que temos de melhor", disse. A presidente da PBTur lembra que a RuralTur sempre foi realizada na Paraíba e, a partir deste ano, torna-se itinerante. Durante os três dias os visitantes terão acesso a folderes, CDs e material institucional, além de expositores paraibanos convidados pelo Sebrae-PB.

O RuralTur é organizado pelo Sebrae-RN e tem por objetivo impulsionar o crescimento do turismo rural e gerar renda para a produção associada ao turismo. Para expositores, a Ruraltur é uma vitrine para o turismo de base local, turismo cultural, turismo de aventura, ecoturismo, agronegócios e artesanato. Só nas rodadas de negócio foram movimentados quase R$ 1,5 milhão em 2014.

Essas coisas

Carlos Aranha - Membro da Academia Paraibana de Letras - caranha@terra.com.br

Em livro, os "Ritmos de Vera Cruz"

Também folclorista e crítico musical, o escritor Mário de Andrade, realizou sua primeira viagem etnográfica à Amazônia, pesquisando e recolhendo manifestações de cultura popular. Depois esteve em algumas áreas nordestinas, incluindo a Paraíba. Pois, o modernista - obviamente, vanguardista - Mário adquiriu muito conhecimento sobre o folclore nacional, que conjugou a um tratamento literário requintado e abordagens psicanalíticas dos mitos com que deparou-se em sua incansável trajetória. Só não foi um instrumentista, na concepção totalizante desse exercício, apesar de ter estudado no Conservatório Dramático e Musical de São Paulo.

Pois nesta Paraíba do século 21, "baixou" no músico Beto Preah o espírito pesquisador de Mário de Andrade. Ele é baterista, compositor, arranjador e professor - um dos mais conceituados instrumentistas nordestinos. Já o vi tocar várias vezes. É completo. Atuou ao lado de brasileiros internacionais, como o pianista Nelson Ayres e o baixista Arthur Maia, além de ter gravado com um gênio chamado Sivuca.

Há já um bom tempo, o fazer um "workshop"-palestra, na Estação Cabo Branco, Beto Preah lançou o livro "Ritmos de Vera Cruz" (capa à dir.), que - além de comentários - tem partituras rítmicas (com versatilidades na acentuação e no uso de acessórios instrumentais) do baião, do xote, do xaxado, da marcha junina, da toada, do coco, do maracatu, do caboclinho, do frevo, da ciranda, dos samba de coco, roda e reggae, do afoxé, do maculelê, do jongo, do maxixe, do partido alto, do rasqueado, do fandango.

Por essas pesquisas, enriquecidas com as partituras rítmicas, é que afirmei ter "baixado" o espírito de Mário de Andrade em Beto Preah. É um livro muito útil a bateristas, percussionistas, maestros, arranjadores, estudantes de música e interessados em geral nas coisas boas da arte brasileira.

O livro "Ritmos de Vera Cruz" pode ser adquirido no Sebo Cultural, na Livraria do Luíz e algumas bancas. No livro está encartado um CD com sete faixas, aberto por "Cine Parahyba", de Jr. Espínola, repetidas em "play along", para que o interessado possa tocar no lugar da bateria.

■■■■■■■■■■■■■

Escutei tudo e termino transcrevendo esta importante declaração de Beto Preah:

"Atualmente a música do Nordeste do Brasil passa por um momento bastante crítico e banal. Hoje temos muitas bandas de forró cantando letras de músicas vulgares, exaltando a imoralidade e o vício pela bebida, como se isso fosse uma virtude ou alimento para toda uma vida. O forró de hoje tem suas lindas mulheres e suas belas pernas, mostrando para o mundo que o brasileiro adora mesmo é exportar coisas vulgares. Enfim, estão vendendo esta imagem do ritmo forró.

"Bem, será que é isso mesmo que queremos para a nossa música? Eu resolvo colocar um pouco de cebolinha, salsa, cheiro-verde e pimenta a gosto nessa questão".

Geleia geral

■■■ Um dos grandes poetas brasileiros (para alguns, o maior de todos, comparável a Baudelaire), Augusto dos Anjos não precisou ser um regionalista para ter esse reconhecimento. Seu "Eu", chegou a quase 50 edições.

■■■ **A postura regionalista não é algo "sine qua non" para que uma obra ganhe importância nacional ou continental. Grandes exemplos de estética cosmopolita e moderna, em seus tempos, podem ser lembrados. Nenhum deles deixou de ser nordestino. Lembro a frase final de "Geocosmos", poema de Vanildo Brito *(foto)*: "Eis o Universo-cavidade / e sua côncava verdade".**

■■■ Anotei de Roberto Denser: "Entrei na Faculdade de Letras para desaprender gramática, literatura, etc. Na de Direito, para aprendê-lo em teoria e desaprendê-lo na prática".

■■■ **Abelardo Jurema Fº é autor de um livro que recomendo: "Cesário Alvim 27 - Histórias do filho de um exilado". Por sinal, Abelardo é candidato a uma vaga na Academia Paraibana de Letras, no 2º turno. Voto nele.**

■■■ Prêmio Nobel de 1949, William Faulkner não pôde redigir uma última carta mais literária. Não esperava que um ataque do coração acabaria com sua vida em 6 de julho de 1962.

Concursos públicos na Paraíba têm 316 vagas e salários até R$ 8.639,50

A maior oferta com 116 vagas é para a Prefeitura Municipal de Mari, no Brejo

Teresa Duarte
Teresaduarte2@hotmasil.com

Inscrições abertas em concurso público na Paraíba somam um total de 316 vagas e salários que variam de R$ 788,00 até R$ 8.639,50 de acordo com a função. A maior oferta com 116 vagas é para a Prefeitura de Mari, destinadas aos níveis Fundamental, Médio e Superior, com salários que podem chegar até R$ 1.322,81, enquanto que a maior oferta de salário é para o preenchimento de vagas nos Departamentos Acadêmicos da UFPB.

Quem estiver interessado em ingressar nos quadros do Banco do Brasil S/A, fique atento, porque as inscrições serão encerradas no próximo dia 31. Estão sendo ofertadas 95 vagas distribuídas em diversos Estados, sendo disponibilizadas 14 para a Paraíba, objetivando a contratação imediata e a formação de cadastro de reserva no nível inicial da carreira administrativa, equivalente ao cargo de Escriturário, que exige Nível Médio.

O salário inicial é de R$ 2.227,26, em regime celetista e a carga horária é de 30 horas semanais. As inscrições estão sendo feitas no site da Cesgranrio (http://www.cesgranrio.org.br/concursos/evento.aspx mediante o pagamento de R$ 42,00, referente à taxa. Os candidatos devem verificar a confirmação da inscrição, a partir de 14 de outubro de 2015, na página da Cesgranrio e são responsáveis por imprimi-la.

A Universidade Federal da Paraíba (UFPB) realiza inscrições até o dia 4 de setembro próximo para os concursos públicos de provas e títulos, nos Departamentos Acadêmicos da UFPB, destinados a selecionar candidatos para provimento de cargos de Professor da carreira do Magistério Superior. São ofertadas 9 vagas para professores, com vencimentos de até R$ 8.639,50, em carga horária de 40 horas semanais.

As inscrições estão sendo feitas na secretaria do Departamento Acadêmico responsável pela área objeto do concurso, com taxas que variam de R$ 60,00 a R$ 140,00, e o edital encontra-se disponível no Diário Oficial da União, edição de 7 de agosto de 2015. Já a Câmara de Sousa, realiza inscrições até o dia 17 de setembro próximo, de forma on-line, através do site www.conpass.com.br, para o preenchimento de 20 vagas para os cargos de Eletricista, Programador, Auxiliar de Administração, Digitador e Agente Legislativo (níveis Técnico e Médio).

Os salários variam de R$ 788,00 a R$ 1.491,52 em carga horária de 40 horas semanais. A Prefeitura de Areia divulgou edital de concurso para 113 vagas em cargos de níveis Fundamental, Médio e Técnico Superior, com remunerações que variam de R$ 788 a R$ 1.831,94. As inscrições podem ser feitas pelo site www.educapb.com.br até o dia 11 de setembro próximo. A seleção será feita por meio de prova objetiva, prova de títulos e teste prático, de acordo com o cargo escolhido.

Em Guarabira, a Prefeitura Municipal recebe inscrições até o dia 2 de setembro próximo para contratação de 44 profissionais de níveis Médio e Superior de ensino, com salários que variam de R$ 788,00 a R$ 2.217,00.

Serão preenchidos os cargos de agente comunitário de saúde, agente de combate às endemias, intérprete de braille, intérprete de libras, operador de máquinas pesadas, educador físico e médico (alergologista, angiologista, cardiologista, endocrinologista, ginecologista, neurologista, pediatra, pneumologista, PSF, reumatologista e urologista).

As inscrições estão sendo realizadas no endereço eletrônico http://cpcon.uepb.edu.br. Até o próximo dia 30 a Prefeitura de Mari realiza inscrições via endereço eletrônico www.apiceconsultoria.com, destinada a concurso público para o provimento de 116 vagas em diversos cargos, com salários que variam de R$ 788,00 a R$ 1.322,81. Enquanto que a Prefeitura de Pombal inicia hoje e recebe até o dia 16 de setembro próximo, inscrições pelo site http://comvest.uepb.edu.br/concursos/PMPombal2015/, para contratação de 264 profissionais de todos os níveis de ensino, em prol de remuneração que varia de R$ 788,00 a R$ 1.800,00, por jornadas trabalhistas de 20 a 40 horas semanais.

FOTO: Secom-PB

Foram apreendidos 10 celulares, 5 carregadores e aproximadamente 300 gramas de maconha

APREENDIDO NO RÓGER

Material que seria jogado para o interior do presídio

Os agentes penitenciários da Penitenciária Desembargador Flósculo da Nóbrega, popularmente conhecida como presídio do Róger, apreenderam, ontem, materiais ilícitos que seriam arremessados por um adolescente para o interior da unidade. Foram 10 celulares, cinco carregadores e aproximadamente 300 gramas de maconha. O adolescente foi encaminhado para a Delegacia da Infância e da Juventude da capital.

O secretário da Administração Penitenciária, Wagner Dorta afirmou que estas ações estão acontecendo com uma frequência cada vez maior para a retirada e prevenção de entrada deste tipo de material nas unidades prisionais de todo o Estado, e agradeceu o empenho dos agentes penitenciários paraibanos. "Faço questão de enaltecer a atitude destes guerreiros que trabalham diuturnamente para o melhoramento constante do sistema prisional paraibano, aumentando a disciplina dentro das instituições prisionais e permanecendo atentos para estas possíveis incursões com o objetivo de burlar a segurança e adentrar materiais ilícitos em nossos presídios, demonstrando claramente o comprometimento da equipe que forma o sistema carcerário paraibano, e com isso, contribuindo para a segurança de toda a sociedade", observou.

NEGOCIAÇÕES DE CARROS NA WEB

Empresário é preso por suspeita de fraude

Cidadãos que tenham sido vítimas do empresário Wanderson Ranieri Divino Trajano, 33, em fraudes relacionadas à compra e venda de veículos pela internet devem procurar a Delegacia de Defraudações (DDF) da capital, para registro de Boletim de Ocorrência. É o que orienta o titular da unidade policial, delegado Lucas Sá, segundo o qual Wanderson estava sendo investigado há seis meses e responde 11 processos por crimes de estelionato, que tramitam nos Estados da Paraíba, Alagoas, Rio de Janeiro e São Paulo.

FOTO: Secom-PB

"Ele foi preso em flagrante por meio do trabalho investigativo integrado de delegacias da 1ª Superintendência Regional de Polícia Civil (SRPC), durante a 'Operação Hemera', que teve como objetivo desarticular uma quadrilha especializada em crimes contra o patrimônio no Vale do Mamanguape, Litoral Norte do Estado. Além do flagrante, havia dois mandados de prisão preventiva provenientes de inquéritos em tramitação na DDF contra o empresário.

Dólar fecha acima de R$ 3,60 pela primeira vez desde 2003

Em um dia de turbulência no mercado financeiro, a moeda norte-americana voltou a subir e ultrapassou a barreira de R$ 3,60. O dólar comercial encerrou o dia de ontem vendido a R$ 3,608, com alta de R$ 0,056 (1,57%). A cotação fechou no maior valor desde 27 de fevereiro de 2003 (R$ 3,662). O dólar chegou a abrir em queda. Na mínima do dia, por volta das 10h, a cotação chegou a atingir R$ 3,522. O câmbio, no entanto, inverteu a trajetória e subiu fortemente nas horas seguintes. Por volta das 16h40, passou de R$ 3,60, encerrando na máxima do dia.

ASSALTO AO BANCO CENTRAL

Justiça condena líder a mais 80 anos de prisão

O juiz Danilo Fontenelle Sampaio, da 11ª Vara da Justiça Federal no Ceará, condenou, pelo crime de lavagem de dinheiro, 11 pessoas envolvidas no assalto ao Banco Central de Fortaleza, ocorrido em agosto de 2005. Entre os condenados, Antônio Jussivan Alves dos Santos, o Alemão, líder da quadrilha que planejou e executou o assalto. A sentença foi lida na sexta-feira (21), mas publicada apenas no fim da tarde de anteontem (24) no site da Justiça Federal.

Alemão foi condenado a 80 anos de prisão em regime fechado pelo crime de lavagem de dinheiro. Ele já cumpre pena de 35 anos por furto, formação de quadrilha e uso de documento falso.

De acordo com a investigação da Polícia Federal (PF), com sua cota-parte, Alemão comprou diversos bens em nome de laranjas, com apoio dos dez réus julgados no processo.

Dilma: empresa que recebeu da campanha é investigada

O ministro Gilmar Mendes, do Tribunal Superior Eleitoral (TSE), determinou ontem que o Ministério Público de São Paulo investigue uma empresa que recebeu R$ 1,6 milhão da campanha que levou à reeleição da presidente Dilma Rousseff no ano passado. Gilmar Mendes é relator da prestação de contas de Dilma, aprovada com ressalvas. Mas o ministro manteve o processo aberto para apurar irregularidades em razão da Operação Lava Jato.

Samba jazz

Cantora Gitana Pimentel realiza hoje, no CCBNB em Sousa, show do seu primeiro CD autoral e presta justa homenagem ao saudoso compositor Rosil Cavalcanti

Guilherme Cabral
guipb_jornalista@hotmail.com

A cantora paraibana Gitana Pimentel está animada com a apresentação do seu primeiro CD autoral - cujo título é Enfim Só, lançado em 2011 e que vem sendo tocado em emissoras radiofônicas pelo país - que realiza hoje, a partir das 19h30, no Centro Cultural Banco do Nordeste (CCBNB), localizado na cidade de Sousa. Acompanhada de sua banda, ela apresentará ao público um repertório com cerca de 20 músicas, que inclui canções autorais, releituras de obras de outros compositores e, ainda, uma homenagem ao saudoso músico Rosil Cavalcanti (1915 - 1968), tudo sob a marca do samba jazz. "Fiquei muito feliz ao receber o convite, pois é a primeira vez que levo ao Sertão esse show autoral", confessou para o jornal **A União** a artista, que, no final de 2014, participou do Music From Paraíba, projeto realizado pelo Governo do Estado, por meio da Funesc (Fundação Espaço Cultural). "É umas das melhores iniciativas dos últimos anos", elogiou.

No show que realiza no CCBNB, na noite de hoje, o qual considera "um diálogo entre o universo contemporâneo e tradicional da música popular brasileira", Gitana Pimentel vai cantar obras autorais do seu disco intitulado Enfim Só, onde transita desde o jazz até as mais tradicionais rodas de samba, mas também apresentará novas interpretações para canções já consagradas por artistas como Chico Buarque, Carlos Lyra, Baden Powell, Arlindo Cruz e Elis Regina. Ou seja, o público será levado a um passeio pelas várias vertentes da MPB.

A cantora paraibana - que também se apresentará amanhã, em Festival de Música em Pombal, com o apoio do CCBNB - incluiu no show, como sendo a novidade para esta temporada 2015, uma releitura de três canções de Rosil Cavalcanti: 'Meu Cariri', 'Aquarela Nordestina' e 'Sebastiana'. Gitana disse que sempre homenageou o compositor e, agora, por mais um motivo relevante: o fato de que, se estivesse vivo, completaria o centenário de nascimento neste ano. Para tanto, ela adaptou o forró do artista para o samba jazz. A propósito, Rosil de Assis Cavalcanti - nome completo - foi compositor, radialista e ator e nasceu na cidade de Macaparana-PE, em 20 de dezembro de 1915, e faleceu em Campina Grande no dia 10 de julho de 1968.

Natural da cidade de Patos, Gitana Pimentel foi finalista do Prêmio Multishow 2013. Em Pernambuco, ela cantou ao lado da sambista Adriana B no Show do Bem, realizado no Marco Zero, em Recife, e levou o samba da Paraíba ao Festival de Samba e Jazz em Currais Novos-RN. Ao longo da carreira, a artista já se apresentou nos principais eventos e festivais da Paraíba, a exemplo do Estação Nordeste, Projeto Seis e Meia, Projeto 7 Notas, Caminhos do Frio, Circuito das Praças, Mostra Sesc de Música Paraibana, Sabadinho Bom, O Maior São João do Mundo, em Campina Grande. E, também, no Music From Paraíba.

"O Projeto Music From Paraíba é uma das melhores iniciativas dos últimos anos. É a oportunidade que artistas independentes têm de mostrar o seu trabalho para o mundo inteiro sem sair do lugar, já que o material tem viajado o mundo e estado presente nos maiores festivais de música e rodadas de negócios! A coletânea é linda, bem produzida, desde a capa até o conteúdo, que foi muito bem selecionado por uma equipe especializada e que entende tudo de música e mercado. Sou muito grata pela oportunidade de estar nesse projeto e de poder fazer a minha música viajar tão longe!", confessou Gitana Pimentel para **A União**. Ela está, no momento, produzindo seu novo disco, contendo faixas inéditas cedidas por vários compositores, a exemplo de Almir Guineto, Adalto Magalha, Adilson Gavião, Ivan Mendonça e Mário Sérgio, cantor do grupo Fundo de Quintal.

Serviço

- **Show:** CD autoral Enfim Só
- **Artista:** Gitana Pimentel
- **Data:** Hoje
- **Hora:** 19h30
- **Local:** CCBNB, em Sousa
- **Endereço:** Rua Coronel José Gomes de Sá, nº 5

Natural da cidade de Patos, Gitana iniciou a sua trajetória artística aos 14 anos, participando de um festival de música na sua cidade, a partir daí, não parou mais de produzir e já faz parte do cenário musical paraibano e nordestino

CINEMA

Três curtas-metragens paraibanos lançados esta semana na capital

PÁGINA 7

ARTES VISUAIS

Jas-One e Everton David fazem exposição em Campina Grande

PÁGINA 8

Artigo

Rogério Almeida Presidente da Abrajet-PB - rogerioalmeidaturismo@yahoo.com.br

Um passeio por Bogotá

FOTOS: Divulgação/inernet

A Colômbia que durante muitos anos teve o seu nome associado ao narcotráfico, conseguiu modificar o cenário, reduzindo o índice de criminalidade e abrindo espaço para a recuperação da autoestima e do fluxo de turismo. Hoje serve de modelo para muitos países , inclusive o Brasil. Gestores públicos da Paraíba já visitaram a Colômbia com o intuito de ver de perto experiências bem-sucedidas de melhoria do trânsito (mobilidade urbana) e do combate à violência.

Hoje, um passeio pela capital da Colômbia é cheio de prazer, beleza e tranquilidade. Localizada a 2.640m de altitude e com mais de 7 milhões de habitantes, a Santa Fé de Bogotá, ou simplesmente Bogotá é a capital e maior cidade da Colômbia. Fundada em 1538 por Jiménez de Quesada, cuja família minha esposa Yluska é da mesma origem, Bogotá é o principal centro financeiro, cultural, administrativo e urbano do país e quarta cidade mais populosa da América do Sul, sendo superada apenas por São Paulo, Rio e Buenos Aires.

Bogotá é melhor que a maioria das grandes cidades brasileiras, mais harmônica, mais elegante e sofisticada - e bastante cosmopolita. A altitude incomoda um pouco pois está a 2.640 metros, o que a coloca como a 3ª capital de maior altitude do mundo, atrás apenas de La Paz, na Bolívia e de Quito, capital do Equador, mas nada que um chá de coca para evitar o `zaroche`, a tontura das alturas possa resolver.

Uma das belas características de Bogotá é ser a capital do único país sul-americano bioceânico, pois a Colômbia de um lado possui o Mar do Caribe e do outro o Oceano Pacífico. As noites na chamada Zona Rosa são longas, com uma grande infinidade de bares, clubes noturnos, restaurantes típicos ou modernos e os animados grupos de rua.

A melhor parte do passeio por Bogotá é ir de teleférico ou bondinho ao Montserrrat, uma elevação de 3.200 metros de altitude, uma ramificação dos Andes e que de lá se vê toda a cidade. No local existe uma bela igreja e onde se agradece a Deus o privilégio de estar num local tão lindo.

Descendo o Montserrat vamos direto para o centro histórico da capital colombiana, o boêmio bairro da Candelária com a arquitetura da época da colonização espanhola. É o lugar onde se originou a cidade, fundada em 1538. Aqui fica a praça Bolívar, em homenagem ao líder Simón Bolívar (1783-1830), nascido na Venezuela e que lutou pela Independência da Colômbia e demais países da América Latina.

Passeando pelas ruas de Bogotá recomendo sempre usar agasalhos, pois devido a altitude, no centro urbano a temperatura média anual gira em torno dos 14 graus centígrados. Contudo, andar por Bogotá é mais fácil que procurar um endereço no bairro do Bessa em João Pessoa. As `calles` e `carreras` são numeradas de forma crescente e vão de Sul a Norte.

Claro que nem tudo são flores, existem favelas como no Brasil e aqui são chamadas `invasiones` e ficam na direção oposta a Cordilheira dos Andes, mas desde que a própria população se uniu em massa para combater o narcotráfico, a violência e a corrupção que também nos bairros periféricos se sente um ar de tranquilidade e harmonia.

Na Candelária encontram-se os principais museus, como o Donación Botero (www.banrep.gov.co), com as obras do pintor mais famoso da Colômbia, Fernando Botero. Em 1998, o artista doou ao Banco de la República de Colômbia uma imensa coleção (123) de pinturas a óleo, desenhos, gravuras e esculturas.

Localizado na Calle 11, além das figuras gordinhas e consagradas de Botero lá estão obras de nomes consagrados como Lucian Freud, Alexander Calder, Mar Chagall, De Chirico, Matissse, Salvador Dalí, Renoir e Degas e tantos outros. Passei uma manhã inteira no Museu e o qual recomendo como visita obrigatória.

Nascido em Medellin e hoje radicado na Itália, Botero é um artista de fama mundial. Filho de uma caixeiro-viajante, estudou com os muralistas mexicanos e fez sua primeira exposição de importância internacional em 1962, em Nova York, ocasião em que sua obra `Monalisa aos 12 Anos`, foi adquirida pelo Museu de Arte Moderna (MoMA). Suas esculturas e pinturas retratando seres gordinhos, sentimentais e folclóricos, são únicas e minhas favoritas.

Depois da visita a Donación Botero, logo ao lado está o Museo Del Oro e como era domingo a entrada era gratuita. Aqui está a maior coleção de peças pré-colombianas de ouro das populações que habitavam a Colômbia antes da chegada dos espanhóis. O museu possui mais de 50 mil peças.

Na saída do Museu seguimos para fazer o tour a pé pelo centro da cidade, e aí vimos o Teatro Cristóbal Colón (1892), o mais antigo do país, e lar da Sinfónica Nacional, a Orquestra Sinfônica Nacional da Colômbia, o palácio presidencial, a Igreja de Santo Inácio, o Capitólio, a catedral e o Palácio de Justiça.

Depois seguimos para visitar a Biblioteca Luís Ângel Arango, que recebe mais de 2,7 milhões de visitantes por ano, e cerca de 9 mil pessoas por dia. É uma das bibliotecas mais visitadas do planeta. Com cerca de 2 milhões de livros, a Biblioteca é responsável por Bogotá ter sido a primeira cidade latino-americana designada pela Unesco como Capital Mundial do Livro. Gostei muito de conhecer o Biblored, uma instituição que administra 16 pequenas e 4 grandes bibliotecas públicas, e que tanta falta faz em nossa querida João Pessoa.

Já noitinha seguimos para apreciar a culinária bogotana com um jantar no restaurante da chef Leonor Spinoza, um local sofisticado mas com o melhor da cozinha contemporânea e aproveitei para solicitar um prato com plátano, um tipo de banana com a qual se faz o platacón (banana verde frita) para acompanhar os frutos do mar em um ambiente de inspiração colonial.

Em 2008, o World Cities Study Group and Network (GaWC) do Reino Unido classificou Bogotá como uma das melhores cidades por sua economia, cultura, acontecimentos políticos e patrimônios históricos e ficou no mesmo nível que outras cidades como San Francisco, Berlim e Dubai. Para quem tinha a fama antigamente da violência e do narcotráfico e hoje bela e tranquila, Bogotá é a bola da vez e vale à pena uma visita. Boa Viagem!

Artigo

Joe Sutherland Observatório da imprensa

Editadas na Wikipédia

Há quase quinze anos que a abrangência de temas cobertos pela Wikipedia vem crescendo continuamente. Atualmente, a enciclopédia gratuita online cobre tudo, desde música, filmes e vídeo games até geografia, história e ciências. Também contém artigos sobre tendências no noticiário, atualizadas por dezenas de milhares de editores voluntários assim que as notícias são divulgadas.

Para investigar alguns aspectos desse fenômeno, como, por exemplo, a velocidade com que notícias de última hora são cobertas pela Wikipedia, a comprovação da informação acrescentada depois de algum tempo e a distribuição de correções entre os editores da Wikipedia, selecionei um artigo para análise posterior na forma de dissertação.

O artigo selecionado foi Shooting of Michael Brown[Assassinato de Michael Brown], que cobria a morte de Michael Brown, de 18 anos de idade, em Ferguson, Missouri, pelo policial Darren Wilson. O incidente atraiu muita atenção da imprensa, estimulada por protestos locais, no subúrbio de St. Louis. Observei o histórico do artigo até 12 de janeiro de 2015.

Os dados obtidos foram divididos em dois "picos" no desenvolvimento da matéria: o atropelo inicial da mídia depois do começo dos protestos, em meados de agosto, e a decisão do grande júri de Ferguson de não indiciar Darren Wilson pela morte do adolescente, no final de novembro [https://blog.wikimedia.org/2015/08/17/wikipedia-breaking-news/#2]. Cada "pico" representou 500 "revisões" individuais do artigo em questão. Neste caso, o uso de picos permitiu uma análise cruzada – ou seja, uma comparação direta entre os dois casos estudados.

Velocidade de edição

É interessante ressaltar que as visitas à página e os índices de edição não coincidiram como era de esperar. Em vez disso, houve uma grande enxurrada de correções poucos dias depois do artigo ser publicado, provavelmente à medida que a comunidade de editores voluntários da Wikipédia tomou conhecimento da existência do artigo ou ouviu falar do evento. A velocidade de edição foi incrivelmente rápida durante este período inicial de tumultos e atenção da imprensa, embora essa rapidez fosse muito inconsistente. A média do índice de edição durante esse período foi de 18,75 correções por hora, mais de onze vezes mais do que a média para o artigo inteiro.

A cobertura da mídia, no entanto, parece ter um impacto muito mais penetrante nas visitas às páginas: por ocasião da decisão de não indiciar Darren Wilson, em novembro, quase meio milhão de pessoas visitaram o artigo num único dia. Uma observação um tanto surpreendente foi a de que este segundo pico resultou em índices de edição muito mais lentos. A média, para esse período, foi de 7,21 correções por hora, o que representa um ritmo duas vezes e meia mais lento do que no primeiro pico. É também muito inconsistente, tomando por base o primeiro pico – as velocidades de edição variaram amplamente durante os dois picos e foram, em grande parte, inesperadas.

Em termos do texto acrescentado ao artigo, o primeiro pico – que foi observado durante um período de tempo muito mais curto – viu uma média de 501,02 bytes de texto acrescentado por hora, cerca de 3,6 vezes mais rápido que o índice do segundo pico. Neste momento, no entanto, o artigo era muito mais longo e é provável que não sobrasse muito a ser acrescentado.

Vitória Lima

Professora e poetisa - vitorialr@gmail.com

DeuS e Outros Quarenta PrOblEMAS de W. J. Solha

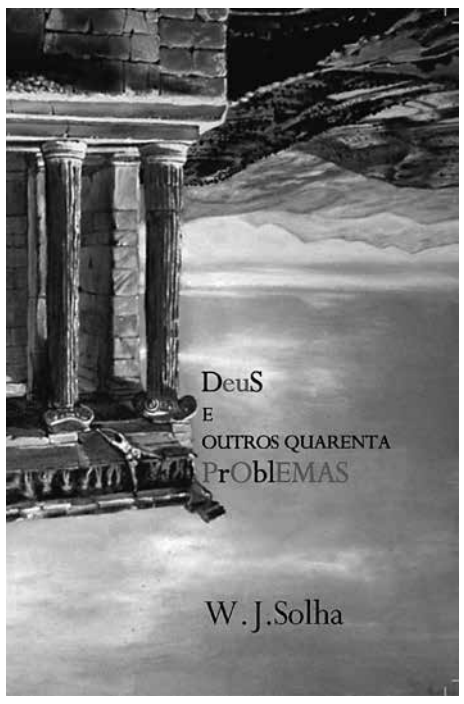

Não é um livro grosso, apenas 140 páginas, este "DeuS e Outros Quarenta PrOblEMAS" (Editora Penalux, Guaratinguetá, SP. 2015) mas exige muito do seu leitor. Exige, no mínimo, que dê conta das inúmeras referências eruditas (sobre literatura, filosofia, religião, pintura, etc.) que recheiam o livro. O Google ajuda muito, mas ainda assim demanda muito tempo do leitor que não domina o universo percorrido pelo autor. A capa reproduz uma tela acrílica do próprio W. J. Solha, "É tão difícil", do acervo da UFPB. O prefácio, "Notas dobre a poesia de W. J. Solha" é de autoria do professor Expedito Ferraz Junior, poeta e professor de Teoria Literária da UFPB. O filósofo Hilton Valeriano assina as orelhas do livro e Soares Feitosa, também autor e editor do Jornal de Poesia, assina o posfácio. Mas o esforço despendido é pago pelo prazer de ler uma obra que nos desafia como poucas.

Logo no primeiro poema o autor tenta explicar porque, na sua concepção, "Todo poema é problema":

"Todo poema é problema, quando não eterno como a maçã que agora abocanho e é neta, tataraneta da que vejo – igualmente fresca – no quadro antigo, ao lado de um crânio – oco como um coco -, igual ao do estranho rosto – de ossos, os nossos – que trago sob meu rosto, e que emerge feito um fantasma... feliz, sempre, em meu retrato de raio-x.

Todo poema é problema. " (Poema UM)

O estilo de W. J. Solha neste livro é semelhante ao de outros que o precederam: filosófico, polêmico e metalinguístico. O autor sai arrastando tudo que encontra pelo caminho, seja literatura, música, pintura, cinema, religião e na contracapa nos desfia com um texto, que os religiosos considerarão chocante:

"Você não é cristão, claro, ou isso lhe custaria caro. / Pra começar, não se ocuparia com o dia de amanhã. / Nada desse afã com o plano de saúde, poupança, vacinação, educação, previdência, / e, / a caminho da indigência, não iria, também, trabalhar, evidentemente. Pois olhe as aves do céu, demente: / se não metem um prego numa barra de sabão e o Pai os alimente, quanto mais a você, que crê? " (Poema Cinco)

Bem no seu estilo, o autor parodia o texto sagrado, no poema Cinco, reproduzido ainda. E soa iconoclasta.

Como bem se pode ver nas duas citações acima, o autor mistura o sagrado e o profano, o erudito e o popular, fazendo uso de repetições, na intenção de convencer o leitor sobre o seu ponto de vista: "Todo poema é problema. "

O Quarto poema, uma espécie de ode, uma homenagem ao poeta Hildeberto Barbosa Filho, faz uso da mesma técnica, repetindo exaustivamente o verso "Bebe no Bar do Baiano", introduzindo o coloquial e pintando seu poema com cores locais, onde logradouros, poetas paraibanos conhecidos e outros, como Affonso Romano de Sant'Anna, Ivo Barroso e Ruy Espinheiras são convidados a comparecer.

"Mas ele [o poeta homenageado] bebe no Bar do Baiano.

Bebe no Bar do Baiano"

Muito ainda vai se dizer, muito mais há o que se falar sobre este poema de W. J. Solha, mas eu vou ficando por aqui, com a recomendação: não deixem de ler este livro. Vale a pena. Vale o esforço. O prazer é a compensação final.

Audiovisual

Cinema paraibano em ebulição

Alexandre Macedo
Editor do 2º Caderno

FOTO: Adriano Franco

A equipe do filme 'O terceiro prato', do cineasta Pablo Maia, antes da exibição na noite de estreia

A noite da última segunda-feira (24) foi marcada pelo lançamento de três curtas-metragens paraibanos, "O Terceiro Prato", de Pablo Maia, "Claustro", de Tiago Penna e "Muído", de Torquato Joel, numa promoção da Grão de Cinema em parceria com a Rede CineEspaço. Os filmes abordam diferentes temáticas e se apresentam em estilos diversos, entretanto, trazem entre si, uma generosa dose de subjetividade e, acima de tudo, abordar temáticas fortes, desnudam tabus e principalmente, retratam situações, tipos, relações e sentimentos humanos.

O Terceiro Prato, de Pablo Maia retrata conflitos pessoais de um casal submerso em um triângulo amoroso dentro de um relacionamento aparentemente estável, expondo angústias, sentimentos embaraçados, sonhos remoídos e traições. Vale ressaltar a grande atuação dos protagonistas Daniel Porpino e Raquel Ferreira.

O curta Claustro não traz falas nem personagens visíveis, mas propõe um diálogo com o público por meio de sensações de confinamento, reflexões filosóficas e elementos da subjetividade presentes no dia a dia, com a exploração de sons, reflexos de sombra e luz e contemplações que a presença de vida propõe ao ambiente. O filme é pontuado por citações filosóficas e literárias.

O curta Muído exibe, segundo o autor, a assimétrica relação do ser humano em sociedade. Com uma plasticidade instigante e composições de cenas que proporcionam reações ao mesmo tempo sufocantes, desafiadoras e emblemáticas, embrenhadas num entrelaçamento de corpos nus que expõem fragilidades, belezas, traços existenciais, tabus e provocações, sem necessariamente recorrer ao erotismo. Atores paraibanos reconhecidos em todo o Brasil e até mesmo com carreiras internacionais reforçam a expressividade no conjunto da obra.

Segunda de primeira

Além de todas as sensações presentes nas novas produções, as duas sessões ocorridas na noite da segunda-feira, ambas super disputadas e com lotação máxima da sala de exibição, enche os olhos dos amantes da sétima arte e reafirma a vocação paraibana para o cinema, demonstrando que além da qualidade do que vem sendo produzido, temos um público sedento por produtos e expressões culturais. Que venham mais sessões como esta e que atraiam cada vez mais o público e desperte o interesse dos exibidores.

Mídias em destaque

O Silêncio que Fala

Luciellen Souza
luciellenlima@hotmail.com

Era Carnaval. Mas, tradicionalmente, em Campina Grande, a festança da carne abre espaço para eventos da fé, da reflexão e do espírito. Naquele ano, 2013, um novo evento foi realizado além dos já conhecidos. Dezenas de surdos de várias partes do país vieram à cidade para discutir peculiaridades da vida deles e os desafios enfrentados por eles no mundo onde os ouvintes predominam.

Chegamos apressados, como nunca deixam de estar os membros de uma equipe de TV. A urgência é infinita. Minutos ou pouco mais de uma hora (quando muito) precisam ser suficientes para chegar, observar, apurar, perguntar, gravar, ir embora, escrever o texto e mandar todo o material para a emissora. Precisam, mas não são. Quase sempre pelo menos uma dessas tarefas não sai bem feita como deveria. Faz parte da configuração do trabalho jornalístico diário.

Esse dia foi apenas mais uma prova disso. A pressa fez falhar uma das primeiras tarefas, a observação. A eterna urgência nos pregou uma peça, vergonhosa por sinal. Pelas informações da programação já estávamos chegando meia hora atrasados para o início da palestra. Mas o silêncio predominava no auditório quase lotado. Ouvíamos apenas o barulho do ar-condicionado ligado. Ao perceber o silêncio total, um sutil desespero transpareceu em nossa face. Falei baixinho para o cinegrafista: "a gente só tem meia hora e o evento nem começou ainda. Vamos fazer logo as entrevistas e depois que a palestra começar a gente faz imagens".

Como de praxe, a primeira coisa que fizemos foi procurar alguém da organização para nos dar as informações sobre o evento. Ao perceber a nossa entrada no ambiente, um rapaz que estava do outro lado do auditório fez um gesto nos chamando. De imediato, atravessamos o auditório pela parte de trás e ao alcançarmos o rapaz soltei uma das perguntas mais infelizes que já fiz como repórter: "qual o horário marcado para o início da palestra?"

A minha ansiedade buscava saber se ia dar tempo pegar imagens da palestra para montar a matéria. Só que a minha observação foi podada pelo relógio. Em meio aos surdos fiquei cega. Não só eu mas o cinegrafista e o auxiliar também. Tão cegos que minha pergunta se tornou ridícula ao ouvir a resposta.

"A palestra já começou. Mas está sendo proferida em Libras sem tradutor para português já que o evento é para surdos". Arregalei os olhos e completamente muda me virei rapidamente para o palco. O palestrante estava lá falando em Libras, utilizando apenas gestos, e nós não percebemos. Como ouvintes estamos acostumados com o som, com o barulho. Pra mim o silêncio não falava, até aquele dia.

Me senti uma estrangeira no meu próprio país. Percebi que a plateia interagia com o palestrante. As pessoas faziam perguntas, o palestrante respondia. E nós, como analfabetos em Libras, não entendemos nada. A minha vergonha em não ter observado isso foi sendo substituída aos poucos pelo encantamento.

Descobri um mundo diferente do da maioria, ouvinte. Mundos que dividem o mesmo espaço mas pouco interagem. Queria saber mais, queria entender mais, queria mostrar mais. Queria, enfim, sair da ignorância dos ouvintes para olhar e interagir com uma forma de viver diferente da minha: a cultura surda.

Naquele dia eu consegui cumprir a meta dos trinta minutos. Porém, o fascínio e a curiosidade despertados naquele dia me fizeram dedicar os trinta dias seguintes para um projeto que nasceu naquele Carnaval sem sons. Como resultado, na última semana de março foi ao ar uma série de quatro reportagens seguidas de entrevistas no estúdio. Um projeto intitulado "O Silêncio que Fala".

Humor

O CONDE — Tônio

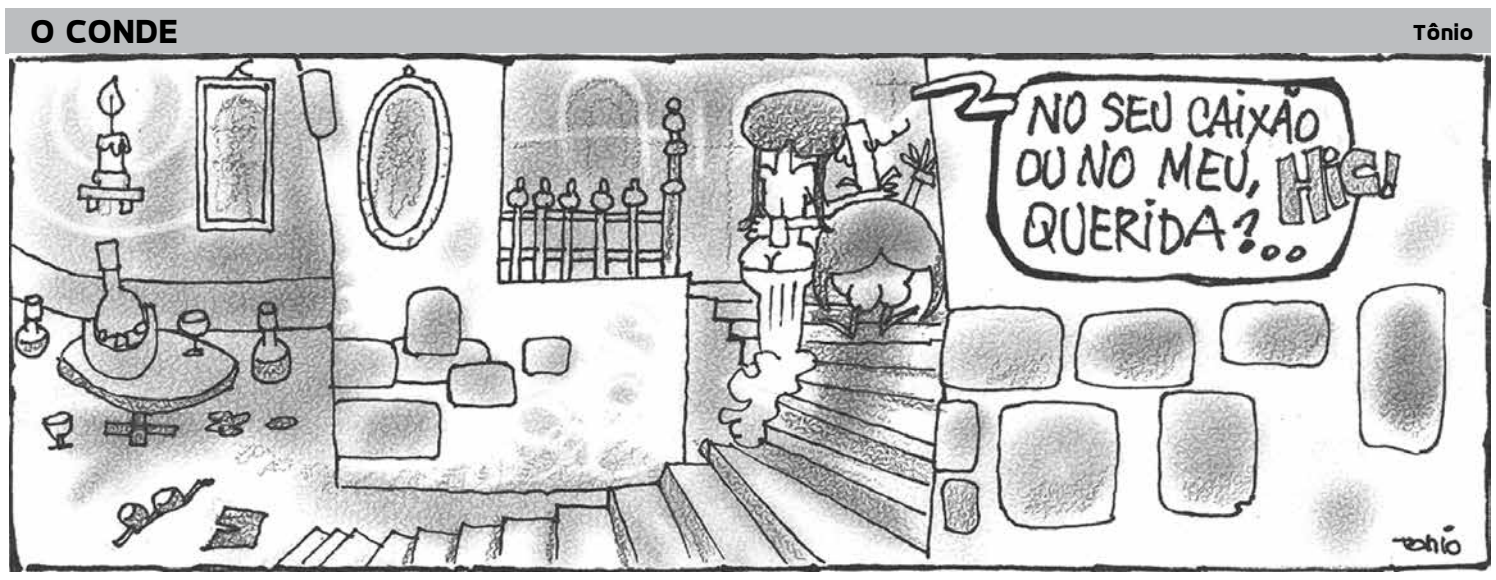

Em cartaz

A DOCE VIDA (FRA 2015).Gênero:Comédia Dramática. Duração: 174min. Classificação: 14anos. Direção: Federico Fellini. Com MarcellEm Roma Marcello Rubini (Marcello Mastroianni) é um jornalista que escreve fofocas para os tablóides sensacionalistas. Ele anseia ser um escritor sério mas, como tantos, nunca consegue escrever qualquer coisa mais profunda além do que ele normalmente escreve para viver. Em uma boate Marcello conhece uma herdeira rica, Maddalena (Anouk Aimée), que sofre por sentir um enorme tédio pois tudo a chateia, e ela constantemente está à procura de excitações novas. Juntos pegam uma prostituta e passam a noite fazendo um menage à trois no quarto da meretriz. Quando Marcello volta para casa encontra sua costumeira amante, Emma (Yvonne Furneaux), que tinha tomado uma overdose de pílulas para dormir. Marcello se apressa em levá-la até o hospital onde ele fica seguro que Emma se recuperará, apesar dela estar ainda muito deprimida. Marcello então corre para cobrir no aeroporto a vinda de Sylvia Rank (Anita Ekberg), uma nova atriz de Hollywood. Logo Marcello fica mais íntimo de Sylvia e é tudo que ele deseja, pois está totalmente fascinado pela beleza dela. Assim percorrem juntos os pontos turísticos de praxe, como a Praça de São Pedro, as Termas de Caracalla e a Fonte de Trevi, onde ela resolve tomar um banho com roupa enquanto Marcello tentava achar leite para um gatinho, que Sylvia tinha visto nas ruas. Ao retornar Marcello vê Sylvia se banhando e se deslumbra, principalmente quando ela o convida para tomar banho com ele. Mas ao voltarem da fonte a situação fica desagradável, pois Robert (Lex Barker), o noivo de Sylvia, a esbofeteia e faz o mesmo com Marcello, que não revida.. **CinEspaço4:** 18h

MISSÃO IMPOSSÍVEL - NAÇÃO SECRETA(EUA 2015) Gênero:Ação, espionagem. Duração:130 min Classificação: 14 anos. Direção: Christopher McQuarrie. Com Tom Cruise, Jeremy Renner, Simon Pegg . Ethan Hunt (Tom Cruise) descobre que o famoso Sindicato é real, e está tentando destruir o IMF. Mas como combater uma nação secreta, tão treinada e equipada quanto eles mesmos? O agente especial tem que contar com toda a ajuda disponível, incluindo de pessoas não muito confiáveis. **Tambiá 6:** 14h40, 17h40 e 20h40 **CinEspaço 1:** 14h, 16h30 e 19h DUB 21h30 LEG **Manaíra 4:** 18h20 e 21h15 **Manaíra 5:** 17h15 e 20h15 **Manaíra 9:** 13h20, 16h15, 19h15 e 22h15 **Manaíra 11:** 15h3, 18h45 e 21h45.

EXORCISTAS DO VATICANO(EUA 2015) Gênero: Terror. Duração: 91 min Classificação: 14 anos. Direção: Mark Neveldine. Com Olivia Taylor Dudley, Michael Peña, Dougray Scott . Angela Holmes (Olivia Taylor Dudley), de 27 anos, acidentalmente corta seu dedo e vai parar na emergência, quando a infecção do ferimento faz com que ela comece a agir de forma estranha e assombrosamente começa a causar ferimentos graves e até mortes nas pessoas ao seu redor. O Padre Lozano (Michael Peña) examina a moça e acredita que ela está possuída. Ao tentar exorcisar o demônio, o Vaticano descobre que a força satânica em Angela é mais forte do que eles imaginavam.. **Manaíra 2:** 14h15, 17h, 19h30 e 21h55 **Tambiá 6:** 14h50, 16h50, 18h50 e 20h50.

O PEQUENO PRÍNCIPE (FRA 2015) Gênero: Animação. Duração:106 min Classificação: livre. Direção: Mark Osborne. Com Mackenzie Foy, Jeff Bridges, Rachel McAdams. Uma garota acaba de se mudar com a mãe, uma controladora obsessiva que deseja definir antecipadamente todos os passos da filha para que ela seja aprovada em uma escola conceituada. Entretanto, um acidente provocado por seu vizinho faz com que a hélice de um avião abra um enorme buraco em sua casa. Curiosa em saber como o objeto parou ali, ela decide investigar. Logo conhece e se torna amiga de seu novo vizinho, um senhor que lhe conta a história de um pequeno príncipe que vive em um asteróide com sua rosa e, um dia, encontrou um aviador perdido no deserto em plena Terra.. **Manaíra 7:** 14h05, 16h30, 19h e 21h30 **Manaíra 10:** 113h, 15h45, 18h15 e 20h45 **CinEspaço3:** 14h, 16h20 DUB e 18h40 e 21h LEG **Tambiá 5/3D:** 14h20, 16h20, 18h20 e 20h20, .

CARROSEL - O FILME (EUA 2015) Gênero:Aventura, comédia. Duração:117 min Classificação: Livre. Direção: Alexandre Boury, Mauricio Eça. Com Jean Paulo Campos, Larissa Manoela, Maísa Silva. Quatro adolescentes são conhecidos pela inteligência e pelas dificuldades de inserção social. Juntos, são enviados a uma missão perigosa em uma dimensão alternativa. Quando os planos falham, eles retornam à Terra com sérias alterações corporais. Munidos desses poderes especiais, eles se tornam o Senhor Fantástico (Miles Teller), a Mulher Invisível (Kate Mara), o Tocha Humana (Michael B. Jordan) e o Coisa (Jamie Bell). O grupo se une para proteger a humanidade do ataque do Doutor Destino (Toby Kebbell). **Tambiá 3:** 14h15, 16h15, 18h15 e 20h15 **CinEspaço 1:** 13h50 e 15h30 **Manaíra 6:** 13h40, 16h05, 18h45 **Manaíra 4:** 14h15 e 16h20.

QUARTETO FANTÁSTICO (EUA 2015).Gênero:Ação. Duração:100min Classificação: 10anos. Direção: Josh Trank. Com Miles Teller, Kate Mara, Michael B. Jordan. Quatro adolescentes são conhecidos pela inteligência e pelas dificuldades de inserção social. Juntos, são enviados a uma missão perigosa em uma dimensão alternativa. Quando os planos falham, eles retornam à Terra com sérias alterações corporais. Munidos desses poderes especiais, eles se tornam o Senhor Fantástico (Miles Teller), a Mulher Invisível (Kate Mara), o Tocha Humana (Michael B. Jordan) e o Coisa (Jamie Bell). O grupo se une para proteger a humanidade do ataque do Doutor Destino (Toby Kebbell). **CinEspaço 4:** 14h e 16h **Manaíra 1:** 17h05 e 22h20 **Manaíra 5:** 14h45 **Manaíra 6:** 13h45, 16h, 18h30 e 21h **Tambiá 4:** 16h30, 18h30 e 20h30.

Literatura

Inscrições abertas para evento sobre Cordel Brasileiro, no Sesc

O Projeto Sesc de Letras 2015, já abriu inscrições para oficinas e um roteiro de palestras que inclui o tema "Anotações para um pensamento crítico sobre o cordel brasileiro", a ser realizada no dia 9 de setembro das 19 às 22 h, no Sesc Centro João Pessoa. Trata-se da primeira etapa do projeto que tem inscrições gratuitas e dá certificados aos inscritos.

O palestrante confirmado é Aderaldo Luciano que é doutor e mestre em Ciência da Literatura, pela Universidade Federal do Rio de Janeiro, professor, poeta, escritor e músico trabalhando com os conceitos fundamentais da poética do Nordeste brasileiro.

Rádio Tabajara

PROGRAMAÇÃO DE HOJE

FM	AM
0h - Madrugada na Tabajara	0h - Madrugada na Tabajara
4h - Aquarela Nordestina	4h - Aquarela Nordestina
6h - Jornal Estadual	6h - Jornal Estadual
7h - Reserva Especial MPB	7h - Primeira Bola
8h - Programação Musical	8h - Big Show do Bolinha
12h - Fala, Paraíba!	11h - Bola na Rede
14h - Programação Musical	12h - Fala, Paraíba!
16h - Menu 105	14h - A tarde é nossa
18h - Tabajara Esporte	17h - Ponto de Equilíbrio
19h - Voz do Brasil	19h - Voz do Brasil
20h - Futebol	20h - Futebol
22h - Programação Musical	22h - E por falar em saudade

SERVIÇO

● **Funesc** [3211-6280] ● **Mag Shopping** [3246-9200] ● **Shopping Tambiá** [3214-4000] ● **Shopping Iguatemi** [3337-6000] ● **Shopping Sul** [3235-5585] ● **Shopping Manaíra** (Box) [3246-3188] ● **Sesc - Campina Grande** [3337-1942] ● **Sesc - João Pessoa** [3208-3158] ● **Teatro Lima Penante** [3221-5835] ● **Teatro Ednaldo do Egypto** [3247-1449] ● **Teatro Severino Cabral** [3341-6538] ● **Bar dos Artistas** [3241-4148] **Galeria Archidy Picado** [3211-6224] ● **Casa do Cantador** [3337-4646]

Real e imaginário

Os artistas Jas-One e Everton David realizam, em Campina Grande, coletiva com obras inspiradas em experiências próprias advindas da insônia e do pesadelo

Guilherme Cabral
guipb_jornalista@hotmail.com

FOTOS: Divulgação

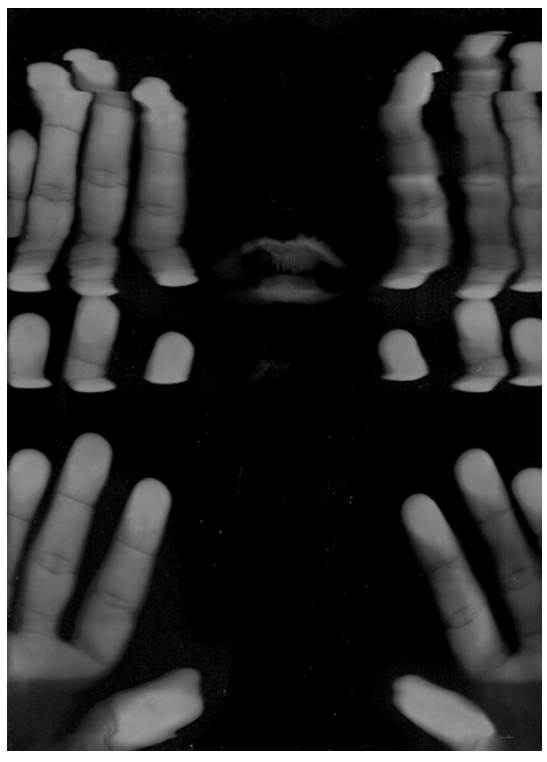

As duas primeiras telas são de autoria de Jas-One, já a pintura em preto e branco foi produzida por Everton David

Onze obras - todas fotografias, que foram manipuladas digitalmente - integram a exposição coletiva intitulada Entre a insônia e o pesadelo, que os artistas visuais paraibanos Jas-One (Jardel Antônio da Silva) e Everton David realizam na Galeria Irene Medeiros, localizada no Centro da cidade de Campina Grande, até o dia 30 de setembro. Os trabalhos - de cunhos bem conceitual, contemporâneo e experimental - dão ao público um ar onírico, pois são inspirados no real e imaginário, pois produzidos a partir das experiências que ambos vivenciaram quando um teve problemas para dormir e o outro se deparou com sustos durante o sono.

"A coletiva trata das questões do universo do sonho e o da falta de sono. São obras criadas a partir da minha insônia e dos pesadelos de Everton David", disse Jas-One para o jornal **A União**. Para criar os trabalhos, Jardel Antônio da Silva escaneou partes do seu próprio corpo, a exemplo da mão e do rosto. Já o seu amigo optou pelo mesmo procedimento, mas por meio da fotografia, sendo a ligação entre as obras de ambos o uso da manipulação digital. No fundo, quem observa percebe alguns aspectos comuns na cena contemporânea, a exemplo da vida corrida, a inquietação e a ansiedade que costumam incomodar a muitos, no momento em que precisam repousar para recuperar as forças para iniciar o dia seguinte.

Das 11 obras que integram a coletiva, cinco são de Jas-One e o restante de Everton David. A ideia de realizar a mostra ocorreu por causa da afinidade que une os trabalhos, que ambos já apresentaram ao público em exposições anteriores. Mas, agora, esse material que pode ser visto na Galeria Irene Medeiros marca o projeto dos dois, que tem o mesmo título da exposição.

Entre a insônia e o pesadelo se desenvolve dentro da perspectiva de que as poéticas contemporâneas caminham, cada vez mais, para ousadas experimentações e, na mesma medida, abordam questionamentos de negação aos padrões vigentes, também chamados de padrões sociais. Jas-One lembrou que as novas tecnologias vêm sendo absorvidas e utilizadas no fazer artístico, diante do fato de que as diversas possibilidades de mídia tanto facilitam como possibilitam criações e composições singulares.

As obras em exposição partem da necessidade de se questionar a ideia de belo e como estética. Por isso, ambos optaram por adotar o grotesco, oferecendo a quem observa as obras uma imagem angustiante, sinistra, desproporcional ou monstruosa. As séries em autorretratos apresentam uma intrínseca relação com o sono. Everton David parte de uma experiência pessoal de pesadelos gerados pelo estresse cotidiano, exibindo ao público uma leitura de sonhos comuns a todos. E Jardel Antônio da Silva se apropria da ansiedade, estresse e a insônia para gerar sua experiência sensorial, guiando o público pelos sentidos humanos. O que ambos pretendem, com a coletiva, é gerar um diálogo com o público sobre o novo fazer artístico na contemporaneidade, além de estimular o espectador ao autoconhecimento, numa tentativa de resgate da natureza emocional humana.

Já o artista visual Everton David justificou que a realização da coletiva com Jas-One surgiu com a percepção de que existe afinidade com a estética, a poética e a linguagem utilizada para a produção das obras, por meio das ferramentas digitais. Ele disse que ambos já se conheciam há mais de dois anos, mas essa aproximação maior se deu em dezembro de 2014, quando participaram do Projeto Confluências, realizado pelo Serviço Social do Comércio na Paraíba.

Sobre os artistas - Nascido em Campina Grande, Jardel Antônio da Silva (ou Jas-One) é artista visual, gravurista e arte finalista. Ele desenvolve trabalhos conceituais a partir de experimentos com a materialidade dos objetos e elementos, cujos temas abordados são as relações de violência e as sociais, bem como os confrontos de ideias/ideologias. Já Everton David, natural da cidade de Arara, é artista visual e jornalista, graduado em Comunicação Social pela Universidade Estadual da Paraíba (UEPB). Ele costuma realizar o seu trabalho baseado na poética da memória cotidiana e afetiva, transitando num jogo entre o que seria lembrança pessoal ou coletiva, o que leva a motivar um processo de autoconhecimento e resgate da natureza emocional particular.

Serviço

- **Exposição:** Entre a insônia e o pesadelo.
- **Artistas:** Jas-One e Everton David
- **Data:** Até 30 de setembro
- **Local:** Galeria Irene Medeiros, em Campina Grande, Endereço: Av. Floriano Peixoto, s/nº, Centro

LITERATURA

Grupo Aedos homenageia escritores paraibanos hoje no Varal Poético da Estação Cabo Branco

Os poetas Sérgio de Castro Pinto e Linaldo Guedes são os homenageados do grupo Aedos do Curso de Letras da Universidade Federal da Paraíba (UFPB). A primeira homenagem, que tem como tema "Recitando a Cidade", acontecerá na Estação das Artes Luciano Agra, prédio da Estação Cabo Branco - Ciência, Cultura e Artes, no Altiplano, hoje, a partir das 19h.

A entrada é aberta ao público. O Varal contará com a participação da Escola Estadual Papa Paulo VI, do bairro de Cruz das Armas; e da Escola Municipal Antônio Santos Coelho Neto (Penha), que prometem abrilhantar a noite, recitando poemas de Linaldo Guedes.

"O Varal Poético da Estação, tem sido um ponto de encontro de alunos, professores, poetas e apreciadores da poesia de um modo geral. Seja ela, cantada, encenada ou recitada. O que tem atraído, cada vez mais, a atenção dos alunos do programa de Educação de Jovens e Adultos (EJA), que é o objetivo principal do projeto, além da aproximação do público estudantil com poetas de forma bem interativa", disse a coordenadora do Varal Poético, Maria Hawley.

Os poetas

Linaldo Guedes - É formado em Jornalismo pela Universidade Federal da Paraíba (UFPB). Nasceu em Cajazeiras, Sertão da Paraíba. Publicou o primeiro livro "Os zumbis também escutam blues e outros poemas" em 1998. Lançou o livro "Intervalo Lírico". Têm poemas seus incluídos em vários sites de literatura. Lançou, ainda, "Singular e Plural na poesia de Augusto dos Anjos" (ensaio, Editora A União, 2000) e co-organizou os livros "Correio das Artes, 50 anos", volumes de Poesia e Contos (Editora A União 1999) e "Diálogos" (Editora Aboio, 2004). Seu nome está incluído como verbete na Enciclopédia de Literatura Brasileira, organizada por Afrânio Coutinho e J. Galante de Sousa. Recentemente lançou "Receitas de como se tornar um bom escritor" (Editora Chiado, 2015).

FOTO: Evandro Pereira

Linaldo Guedes será homenageado

Sérgio de Castro Pinto - É natural de João Pessoa (PB), poeta, jornalista profissional e professor do Departamento de Letras da Universidade Federal da Paraíba (UFPB), onde defendeu dissertação de mestrado e tese de doutoramento sobre Manuel Bandeira e Mário Quintana. É formado em Ciências Jurídicas e Sociais pela Faculdade de Direito da UFPB.

Participou de antologias poéticas publicadas em Portugal, Espanha e Estados Unidos. Aqui no Brasil tem poemas publicados em várias coletâneas, entre elas: "Os Melhores Poetas do Século", "Sincretismo: A Poesia da Geração 60", "O Cangaço na Poesia Brasileira" e "Roteiro da Poesia Brasileira: Anos 60".

Serviço

- Varal Poético - Recitando a Cidade
- **Poetas homenageados**: Linaldo Guedes e Sérgio de Castro Pinto
- **Hora:** 19h
- **Local:** Estação das Artes Luciano Agra
- **Entrada gratuita**

Funesc inscreve para oficinas de Artes Visuais

A Fundação Espaço Cultural da Paraíba (Funesc) abriu inscrições para oficinas de Artes Visuais em parceria com o Centro Estadual de Artes (Cearte). São oferecidas turmas de Criação Artística (Edilson Parra), Desenho (Martinho Patrício), Modelagem em Argila níveis I e II (por Illian Narayana Rocha), Pintura em Tela (José Pagano) e Artes Visuais (Maurise Quaresma). Há, ainda as aulas de Fotografia (ministrada por Thercles Silva) e Desenho (por Sandoval Fagundes), que não estão inseridas na parceria. Os interessados têm até o dia 4 de setembro para se inscrever. As inscrições custam R$ 80 em taxa única, com exceção de fotografia, cujo valor é R$ 80 (mensal).

Local de inscrição: Diretoria de Desenvolvimento Artístico e Cultural (DDAC), Espaço Cultural José Lins do Rego, em Tambauzinho, das 9h às 12h e das 14h às 17h30, de segunda a sexta-feira.

O início dos cursos varia de acordo com o dia da aula semanal de cada oficina, a partir de 14 de setembro. Cada uma dessas oficinas tem a duração de três meses.

A novidade deste trimestre é a oficina ministrada por Thercles Silva. O programa é dividido em 12 módulos e 12 trabalhos interativos. Ao longo do curso os alunos estudarão iniciação à fotografia, conceitos básicos e avançados de aspectos relacionados à fotografia, hobby ou profissional. A idade mínima para participar das aulas é 12 anos e o requisito é possuir câmera fotográfica. A oferta é de 10 vagas.

Hospital de Trauma já recebeu 5.315 vítimas de atropelamentos
Página 10

Prima, audacioso e moderno

Projeto será apresentado como inovação para a educação brasileira

FOTO: Secom-PB

Prima tem como principal missão fazer a inclusão social de jovens pela educação e, atualmente, o projeto contempla mais de 1,2 mil alunos em oito municípios paraibanos

A metodologia e a filosofia do Projeto de Inclusão Social através da Música e das Artes (Prima) serão compartilhadas com líderes educacionais, políticos e empresários, entre outros integrantes da sociedade, no próximo sábado, durante Conferência Mapa Educação, em Brasília. O Prima foi selecionado como modelo de inovação para a educação brasileira pelo Movimento Mapa Educação, cujo objetivo é mostrar exemplos bem-sucedidos no campo educacional. O projeto paraibano foi escolhido entre 170 ações de todo o país e está entre os quatro que serão apresentados no evento.

De acordo com Sérgio Aires, coordenador do projeto em Cabedelo, e um dos representantes em Brasília, o fato de o Prima estar entre os quatro projetos a participar da conferência significa que, para o Movimento Mapa Educação, ele apresenta condições de servir como modelo em outros Estados. "Nós temos um grande diferencial: a música em parceria com o ensino público, particularmente a rede estadual de ensino. Então, é muito gratificante para todos nós estarmos lá para mostrar algo que vem dando resultado e que, por isso, tem condições de ser a solução, em qualquer Estado brasileiro, para a educação", disse.

Para o gestor do Prima, maestro Alex Klein, o reconhecimento do projeto como iniciativa inovadora para a educação brasileira é motivo de orgulho para a Paraíba. "A grande filosofia do Prima é a inclusão social e, desde que foi criado, acreditamos que esse objetivo seja obtido pela educação. É preciso que, para isso, a educação seja atrativa, inovadora e que produza resultados. A música é um dos meios que encontramos para alcançar isso", pontuou.

E acrescentou: "Desde que o Prima foi lançado, em 2012, não tínhamos dúvidas de que estávamos participando de um projeto audacioso, moderno e, acima de tudo, com capacidades plenas de alcançar os objetivos a que se propôs: incluir por meio da educação".

Explanação da metodologia e da filosofia será feita em 15 minutos

Os representantes do Prima terão direito a 15 minutos para apresentar a metodologia e a filosofia do projeto para líderes educacionais, estudantes, empresários e políticos, durante a Conferência Mapa Educação, em Brasília. De acordo com Sérgio Aires, serão exibidos vídeos das apresentações em diversas cidades paraibanas, além de reuniões para a discussão de temas em pauta na sociedade, como a redução da maioridade penal.

"O nosso diferencial – claro! – é a música. No entanto, a orientação que recebemos do gestor, mastro Alex Klein, é que invistamos no processo de cidadania, e as discussões sobre temáticas atuais é uma das formas que escolhemos para isso, fazendo do Prima um projeto completo, que vai da música à cidadania", destacou.

O coordenador do Prima em Cabedelo destacou que a grande meta do projeto é transformar o Prima em política de Estado. "Eu, particularmente, vi a modificação na realidade dos jovens carentes de Cabedelo desde que o governador Ricardo Coutinho implantou esse projeto. Então, tornar o Prima uma política de Estado significa que ele continuará independentemente de gestão", explicou. "Temos a consciência de que é fundamental que esse projeto continue com as suas ações por meio da música", prosseguiu.

Reconhecimento e credibilidade

O maestro Alex Klein destacou que o reconhecimento do Prima como algo com a capacidade de transformar a educação brasileira é apenas um dos incentivos que o projeto tem recebido desde a criação, em 2012. "Seja pela parceria firmada com o consulado dos Estados Unidos, o que permitiu que nossos alunos tocassem com o solista de piano norte-americano Blair McMillen; seja pela doação de um violão feita pelo Fábio Zanon, um dos violonistas da música erudita brasileira mais importantes; seja pelo reconhecimento da comunidade, que é diretamente beneficiada, temos motivos de sobra para nos orgulharmos e acreditarmos que estamos no norte certo", ressaltou. "Pela sua filosofia, o Prima conquistou e vem conquistando algo muito precioso: a credibilidade da sociedade", enfatizou. Criado pelo Governo do Estado em 2012, o Projeto de Inclusão Social através da Música e das Artes (Prima) nasceu com o objetivo de levar oportunidade a crianças e a jovens carentes do Estado em escolas da rede pública, principalmente, através da música, com foco na educação.

Mais de 1,2 mil alunos

Atualmente, o Prima contempla mais de 1,2 mil alunos de polos espalhados em cidades como João Pessoa, Cabedelo, Bayeux, Santa Rita, Guarabira, Patos, Cajazeiras e Sousa. Ao todo, são mais de 10 municípios atendidos pelo projeto.

O Mapa Educação é um movimento que tem como objetivo engajar o jovem no debate nacional para uma educação de maior qualidade. O Conselho do Movimento é formado por pessoas de diferentes áreas que colaboram com experiências, sugestões e críticas a desenvolver novos projetos educacionais com cada vez mais abrangência e impacto.

DIREITOS HUMANOS

Homossexuais violentados na ditadura recebem homenagens

A Semana da Anistia começou na última segunda-feira e segue até o próximo domingo. Ao longo de sete dias, serão realizadas mais de 50 atividades em todo o Brasil, com o objetivo de relembrar os 36 anos da Lei de Anistia e debater questões ligadas aos direitos humanos. A programação – organizada tanto pela Comissão de Anistia do Ministério da Justiça (MJ) quanto por órgãos, entidades e organizações parceiras – conta com palestras, seminários, oficinas, apresentações musicais, exibição de filmes, exposições fotográficas, entre outras atividades.

Parte da programação, a 20ª edição da Anistia Cultural ocupou, nessa segunda-feira, o auditório Tancredo Neves, no MJ, com o evento "Repressão à Homossexualidade na Ditadura e a Homofobia na Democracia". Na ocasião, foram homenageadas três pessoas que se destacaram na defesa dos direitos LGBT: a anistiada política Sandra Maria Carnio, vítima de perseguição durante a ditadura; a ativista Maria Fernandes, do Coletivo de Feministas Lésbicas de São Paulo; e o historiador James Green, professor da Universidade Brown (Estados Unidos), cujos estudos sobre ditadura e homossexualidade influenciaram o relatório final da Comissão Nacional da Verdade.

Depois das homenagens, foi exibido o documentário Favela Gay. Rodrigo Felha, Ana Murgel e Cacá Diegues, respectivamente diretor, roteirista e produtor do filme, estiverem presentes para participar de debate que contou com Paulo Abrão, presidente da Comissão de Anistia; o deputado federal Jean Wyllys, os professores James Green e Renan Quinalha, João Nery (primeiro transexual operado no Brasil) e Rafael Lira.

Paulo Abrão comentou que algumas perseguições políticas não eram identificadas como tal durante a ditadura. "Como as perseguições sofridas por homossexuais ou, por exemplo, por comunidades indígenas e campesinas."

Nascida no município de Jundiaí (SP), Sandra Maria Carnio sofreu diversas violações de garantias básicas, chegando inclusive a enfrentar cativeiro por 12 dias. Ela foi anistiada em março. "Tudo que aconteceu comigo foi uma coisa que não aconteceu, oficialmente. Eu tinha 20 anos", contou. "Eu não tinha esperança que meu processo fosse visto por alguém (...) e aconteceu: foi essa Lei da Anistia. Hoje eu posso dizer para você que tirou um peso das minhas costas."

"Eu acho que a Comissão de Anistia, especificamente, tem feito um trabalho maravilhoso nesse sentido", disse à reportagem do Portal Brasil o historiador norte-americano James Green, que viveu no país de 1976 a 1982 e contribuiu para o surgimento do movimento de defesa dos direitos homossexuais. "Jamais a gente podia ter imaginado, nos anos 1970, a possibilidade de o governo reconhecer que tinha cometido esses erros", completou.

Os estudos e a atuação de Green foram de fundamental importância para que fosse incluído no relatório final da Comissão Nacional da Verdade o debate em torno das violações de direitos de homossexuais durante o regime militar brasileiro.

"Infelizmente, existe ainda uma grande falta, que é a punição dos torturadores, dos agentes do Estado, que cometeram graves violações de direitos humanos e nunca foram punidos", indicou. "O Estado não pode fazer esse tipo de violação: isso é algo fundamental para a democracia no Brasil", concluiu.

Iniciativa corajosa

Em entrevista ao Portal Brasil, o deputado federal Jean Wyllys classificou de "corajosa" a decisão do Governo Federal de conceder espaço para se debater a violência empreendida durante o regime militar não apenas por motivos políticos, mas também pelas questões de gênero e de orientação sexual.

"Quando a gente fala na ditadura militar, nas torturas, a gente fala sempre na dimensão política, esquecendo que os sujeitos tinham outras posições, que vinham da classe, da etnia e da orientação sexual e da identidade de gênero", explicou. "Essa história nunca veio à tona da maneira que deveria vir. Uma Comissão da Verdade não pode deixar de fora essa dimensão."

ATROPELAMENTOS EM JOÃO PESSOA

Trauma recebeu 5.315 pacientes em 2015

Ano passado teve 99 ocorrências a mais do que 2015, até o momento

FOTO: Reprodução/Internet

Hospital de Trauma já registrou número significativo de pessoas que sofreram atropelamentos na capital

O atropelamento que resultou na morte do irmão da cantora Elba Ramalho, Eracliton Ramalho, na noite da última sexta-feira, no Bairro dos Estados, em João Pessoa, faz um alerta para a importância dos cuidados que devem ser tomados por pedestres e condutores para evitar este tipo de acidente. De acordo com dados do Hospital de Trauma Senador Humberto Lucena, 5.315 pessoas deram entrada, em 2015, por conta de atropelamentos. Um aumento de 99 ocorrências em comparação com o mesmo período do ano passado.

Visando a redução de acidentes em áreas com alto índice de tráfego de pedestres e colisões, a Superintendência Executiva de Mobilidade Urbana de João Pessoa (Semob-JP) reduziu a velocidade máxima em quatro pontos da capital paraibana. Os equipamentos de fiscalização eletrônica estão instalados nas Avenidas Beira Rio e Tancredo Neves, e nas Ruas Miguel Couto (Varadouro) e Francisco Porfírio Vieira (ladeira que divide Mangabeira do Valentina). O limite de velocidade que era de 50km/h caiu para 40km/h. O período educativo que durou 60 dias terminou ontem e os condutores que desrespeitarem o limite serão multados. Apesar do alto número de atropelamentos registrados pelo Hospital de Trauma de João Pessoa, especialistas em segurança no trânsito alegam que o risco de um pedestre se envolver em acidentes no trânsito pode ser reduzido consideravelmente quando a pessoa adota um comportamento seguro.

Fique atento

Segundo a comandante do Batalhão de Atendimento Pré-Hospitalar, major Katty Sabrina, crianças menores de 10 anos devem atravessar as ruas sempre acompanhadas de um adulto. E se houver faixa de pedestre ou passarela por perto, o cidadão deve optar por elas: "Mesmo na faixa de pedestres, é preciso ficar atento a distância e a velocidade dos veículos, porque nem sempre eles vão obedecer à regra de parar para o cidadão passar", lembrou.

Outra recomendação é evitar a travessia em avenidas em pontos próximos a cruzamentos, nos quais o fluxo de carros vem de várias direções, aumentando o perigo de atropelamento. Para quem utiliza o transporte coletivo, a orientação é ter a atenção redobrada na hora de descer do veículo. "É preciso esperar o ônibus parar totalmente e só depois disso descer, para não ter o risco de tropeçar e cair. Depois, aguardar ele se afastar e aí sim atravessar a rua. Nada de passar para o outro lado da via por trás do ônibus ou mesmo de um carro, porque o motorista pode dar ré e não ver o pedestre", alertou.

Vias com fiscalizações

Além das quatro vias que vão sofrer alterações, as lombadas eletrônicas de João Pessoa estão instaladas nos seguintes locais: Rua Sérgio Meira (Mandacaru); Rua Mardokeu Nacre (Padre Zé), em dois pontos da via; Avenida Esperança (Manaíra); Rua Comerciante Alfredo Ferreira da Rocha (Mangabeira), nos dois sentidos da via; Avenida Presidente Castelo Branco (Castelo Branco); Rua Trincheiras (Centro); Avenida Cruz das Armas (Cruz das Armas), nos dois sentidos da via; Rua Adalgisa Carneiro Cavalcante (Cuiá), nos dois sentidos da via; e Rua Cícero Leite (Cuiá), nos dois sentidos da via.

As Avenidas Cabo Branco (Cabo Branco), Edson Ramalho (Manaíra), João Câncio (Manaíra), Fernando Luiz Henrique dos Santos (Bessa), Argemiro de Figueiredo (Bessa) e Rui Carneiro (Tambaú) possuem equipamentos diferentes: detectores eletrônicos de velocidade sem display que mostra a velocidade.

SAIBA MAIS

- Evitar caminhar em rodovias à noite e em dias chuvosos;
- Evitar transitar em locais isolados ou mal iluminados e, em estradas ou vias sem calçadas;
- Seguir no sentido contrário dos veículos para ter uma percepção do perigo e do fluxo de veículos.

EDUCAÇÃO PROFISSIONAL

Pronatec oferece 15,9 mil vagas para o campo

Resultado da parceria entre os Ministérios da Educação e do Desenvolvimento Agrário, o Pronatec Campo continua a estimular o ensino profissionalizante e a fortalecer as capacidades produtivas e gerenciais no meio rural. Para o segundo semestre de 2015, o programa oferecerá 15.930 vagas para 695 cursos de educação profissional e tecnológica. Desse total, 12.635 vagas são destinadas a 545 cursos do eixo Recursos Naturais, como agricultura orgânica e de base agroecológica. Outras 1.180 vagas são voltadas ao desenvolvimento cooperativista, planejamento, promoção e controle de produção. No eixo Produção Alimentícia, o programa oferece mais 1.580 vagas em 77 cursos.

Oferecidos em todo o país pelos Institutos Federais, escolas vinculadas às universidades federais, redes estaduais e Centros Federais de Educação, o programa é aberto a qualquer pessoa e os interessados devem procurar as delegacias do Ministério do Desenvolvimento Agrário (MDA) para se informar sobre os cursos disponíveis no seu Estado e verificar a possibilidade de vaga para o semestre. As delegacias fazem a pré-matrícula e os alunos terão até sete dias para ir à instituição de ensino e confirmá-la.

Em caso de sobra de vagas, as turmas serão abertas para inscrição on-line e qualquer pessoa poderá se inscrever pelo portal do Pronatec do MEC, no prazo de dez dias antes do início do curso.

A iniciativa integra o Programa Nacional de Educação no Campo (Pronacampo), do Ministério da Educação (MEC), e faz parte do Programa Nacional de Acesso ao Ensino Técnico e Emprego (Pronatec). As vagas são ofertadas pela Secretaria de Educação Profissional e Tecnológica do Ministério da Educação (Setec/MEC), com apoio do MDA.

Capacitação é aberta para qualquer pessoa. Mais informações nas delegacias do MDA nos Estados

MEDICINA ACESSÍVEL

Governo afrouxou critérios para cursos no país, diz CFM

Lígia Formenti
Da Agência Brasil

Os critérios para a abertura de cursos de Medicina foram afrouxados pelo governo, afirma o Conselho Federal de Medicina. As mudanças, estabelecidas numa portaria editada em abril, na avaliação da entidade, tornam genéricas as exigências sobre o número de leitos e de equipes de saúde da família necessários para a abertura de novos cursos de Medicina, que haviam sido estabelecidas em 2013.

"Há casos em que o hospital de ensino está distante 400 quilômetros da escola", afirma o presidente do Conselho Federal de Medicina, Carlos Vital. "Isso impede uma boa formação. A instituição tem de estar a uma distância que permita visitas diárias."

O conselho apresentou nessa terça-feira, a Radiografia de Ensino Médico, um estudo feito entre maio e julho deste ano com dados sobre os cursos em funcionamento no país. O trabalho demonstra que, dos 42 municípios que receberam escolas médicas desde 2013, cinco estão em regiões que não atendem aos critérios mínimos de leitos do Sistema Único de Saúde (SUS) para cada aluno matriculado, o equivalente a 11%. São elas: Lavras, Adamantina, Jataí, Mineiros e Alfenas. Desse universo, três também não apresentam o número mínimo de Equipes de Saúde da Família para acolher o número de estudantes: Jataí, Mineiros e Alfenas.

Os critérios para a abertura de escolas de Medicina estabelecidos em 2013 determinaram, num primeiro momento, que fossem levados em consideração os dados da cidade que abriga a escola. A regra fixava o máximo de três alunos por equipe de saúde da família e cinco leitos cadastrados no SUS dentro do município. Meses depois, no entanto, a lógica foi alterada: a proporção deveria tomar como base a estrutura da região e não apenas da cidade.

O estudo feito pelo conselho avaliou também quais seriam as cidades que se adaptariam às primeiras regras. Pelo levantamento, 60% não atenderiam ao quesito de leitos mínimos do SUS e 42% não atenderiam ao número de equipes de saúde da família. "Agora, mais uma flexibilização é feita, mostrando que o que governo pretende não é a formação de um aluno com qualidade", disse Vital. "O balcão de negócios continua aberto", completou.

Diante da situação, a entidade ingressou na última segunda-feira na Justiça com uma medida liminar contra duas escolas de Medicina que descumprem os critérios mínimos. Uma delas está situada na região Norte e outra, no Centro-Oeste. Vital afirma que a medida será o primeiro passo. "De acordo com resultados, vamos ingressar contra outras instituições que também apresentam condições inadequadas."

O trabalho conduzido pelo CFM mostra também que entre 2003 e 2015 o número de escolas particulares de Medicina no Brasil saltou de 64 para 154. Escolas públicas também apresentaram um aumento significativo, mas em menor proporção. No período, passaram de 62 para 103.

Agora, no país existem 257 escolas, formando cerca de 23 mil profissionais anualmente. "O número ultrapassou a real necessidade. O Brasil não precisa de mais médicos, mas de profissionais com qualidade. O que vemos agora é que houve um aumento sem a observância de parâmetros fundamentais. Um hospital com potencial de ensino não é o mesmo que um hospital de ensino", completou.

O presidente do CFM observou que o aumento das escolas registrado nos últimos anos (no governo Dilma Rousseff, foi autorizado a criação de 79) não alterou a distribuição geográfica da oferta de novas vagas.

Bruce deixa filme de Woody Allen

São Paulo (AE) - Bruce Willis não vai mais fazer parte do elenco do próximo filme de Woody Allen. Escalado desde o início do projeto (ao lado de Jesse Eisenberg, Kristen Stewart e Parker Posey, entre outros), o ator usou outros planos como desculpa para abandonar o projeto, de acordo com o site Deadline. A informação foi confirmada pela equipe de Woody Allen. Willis vai se dedicar à adaptação de Misery, de Stephen King, para a Broadway. O diretor deve convocar outro ator para o papel.

Bolsista brasileira é premiada no Haiti

Lançado em 2011 pelo Governo Federal, o Programa Ciência sem Fronteiras abre as portas de universidades estrangeiras para os estudantes brasileiros. Em passagem pela universidade de Tsinghua, em Pequim, na China, a estudante Elisa Miotto criou um projeto para solucionar problemas relativos ao combate à infecção de cólera no Haiti. O trabalho obteve o segundo lugar em concurso internacional. "O Programa Ciência sem Fronteiras está abrindo inúmeras portas para brasileiros", diz a estudante que fez parte do projeto Treat People Treat Water, a Long Term Solution for Cholera in Haiti (Tratar as Pessoas, Tratar a Água, uma Solução em Longo Prazo para a Cólera no Haiti).

Café combate o câncer de intestino

O consumo habitual de café poderia aumentar as possibilidades de sobreviver ao câncer de intestino e proteger os pacientes de reincidências, informa estudo do Journal of the Clinical Oncology. Um grupo de cientistas descobriu que os pacientes que recebiam tratamento e que consumiam altas doses de café, quatro ou mais xícaras por dia, tinham cerca de 42% menos possibilidades de registrar reincidência da doença que aqueles que não consumiam a bebida. O estudo também mostrou como os pacientes que bebiam café tinham 33% menos possibilidades de morrer de câncer que os demais pacientes.

Crise leva empresas a investir em inovação

A fim de compartilhar experiências bem-sucedidas de inovação e de aproximar empresas inovadoras e instituições científicas e tecnológicas, teve início nessa terça-feira a 15ª Conferência de Inovação Tecnológica. Organizado pela Associação Nacional de Pesquisa e Desenvolvimento das Empresas Inovadoras (Anpei), o evento ocorre até hoje em Cabo de Santo Agostinho, em Pernambuco. A conferência reúne 142 cases inscritos, número recorde, segundo a própria Anpei. "Discutiremos temas como Big Data (crescimento, disponibilidade e uso exponencial de informações estruturadas ou não), Internet das Coisas, entre outros temas".

Polícia se junta a ato de servidor da Justiça

Servidores do Judiciário interditam, nessa terça-feira, todas as faixas do Eixo Monumental, ao lado do Congresso Nacional, no sentido Rodoviária Plano Piloto, área, em Brasília. Eles pedem a derrubada do veto da presidente Dilma Rousseff ao projeto de lei que concedeu reajuste à categoria. O protesto começou por volta das 15h30, no gramado do Congresso. Uma hora depois, eles seguiram para o Supremo Tribunal Federal, contornaram a Praça dos Três Poderes e chegaram ao Congresso. Mais cedo, policiais civis do Distrito Federal, que ontem decidiram entrar em greve, interditaram a avenida no sentido contrário ao do protesto do Judiciário.

Energia elétrica

Tarifa aumenta 10,51% para 1,3 mi de consumidores da PB

Como está previsto no contrato de concessão, a Agência Nacional de Energia Elétrica (Aneel) aprovou ontem, o índice de reajuste da Revisão Tarifária Anual (RTA) da concessionária Energisa Paraíba, que entra em vigor na próxima sexta-feira. O efeito médio para o consumidor é de 10,79% e para o residencial 10,51%. Os custos que mais impactaram o reajuste são aqueles que compõem a parcela A (9,55%), não gerenciáveis pela empresa e relacionados à geração de energia, tais como encargos setoriais e compra de energia.

Já os custos da parcela B, relacionados à operação e gerenciados pela Energisa, contribuíram com 1,24%. Os novos valores serão aplicados para 1,3 milhão de unidades consumidoras localizadas em 216 municípios do Estado, que são atendidos pela empresa. Ficam de fora a região da Borborema - Campina Grande, Queimadas, Lagoa Seca, Fagundes, Boa Vista e Massaranduba - que já tiveram reajuste no último mês de fevereiro. As principais causas do reajuste são a falta de água nos reservatórios das hidroelétricas e os encargos setoriais que incidem sobre a geração de energia.

ITAÚ, SANTANDER, HSBC, BRADESCO E BANCO DO BRASIL

Bancos fecham 5.864 vagas em apenas 6 meses

Mário Braga
Da Agência Estado

São Paulo - Os bancos que operam no Brasil fecharam 5.864 postos de trabalho entre janeiro e julho de 2015, segundo a Pesquisa de Emprego Bancário (PEB), divulgada nessa terça-feira, pela Contraf-CUT. O levantamento aponta que os principais responsáveis pelos cortes são os bancos múltiplos, com carteira comercial, categoria que engloba grandes instituições, como Itaú, Bradesco, Santander, HSBC e Banco do Brasil, responsáveis por 3.715 empregos eliminados no período. Segundo a pesquisa, o resultado foi parcialmente influenciado por planos de incentivo à aposentadoria do Banco do Brasil e da Caixa Econômica Federal.

"Os bancos insistem, nas negociações, em dizer que são o setor da economia que menos demite, comparando-se indevidamente com setores que atravessam crises pontuais. Mas o que estamos verificando é diferente. Existe uma tendência de redução de postos de trabalho justamente no setor que não vive nenhuma crise e que vem obtendo altos lucros", afirma Roberto von der Osten, presidente da Contraf-CUT.

Das 27 unidades da Federação, 23 Estados registraram saldos negativos de emprego, sendo que as reduções mais expressivas foram no Rio de Janeiro (-1.023), São Paulo (-782), Minas Gerais (-618) e Rio Grande do Sul (-579). Em quatro Estados houve saldo positivo entre desligamentos e admissões, com destaque para o Pará, com geração de 108 novos postos de trabalho, seguido por Mato Grosso, com 39 novos postos no período.

Nos sete primeiros meses do ano, os bancos contrataram 20.426 funcionários e demitiram 26.290. Além disso, o salário médio dos admitidos é menor que o dos dispensados, de R$ 3.427,10, contra R$ 6.234,13, respectivamente. "Assim, os trabalhadores que entraram nos bancos receberam valor médio 55% menor que a remuneração dos dispensados", diz a nota. Já a média dos salários dos homens admitidos pelos bancos foi de R$ 3.757,29 ao passo que a remuneração das mulheres ficou em R$ 3.065,40, valor 18,4% menor que o pago aos colegas homens. O estudo é feito mensalmente, em parceria com o Dieese, e usa como base números do Cadastro Geral de Empregados e Desempregados (Caged) do Ministério do Trabalho e Emprego (TEM.

FOTO: Reprodução/Internet

Desemprego atingiu 8,3% no segundo trimestre de 2015 e a população desocupada chegou a 8,4 milhões de pessoas, segundo o IBGE

Desemprego tem maior taxa histórica

Nielmar de Oliveira
Repórter da Agência Brasil

O desemprego, no Brasil, atingiu 8,3% no segundo trimestre de 2015, a maior taxa da série histórica, iniciada em 2012, informou o Instituto Brasileiro de Geografia e Estatística (IBGE).

Segundo a Pesquisa Nacional por Amostra de Domicílio Trimestral (Pnad Contínua Trimestral), elaborada pelo IBGE, a população desocupada chegou a 8,4 milhões de pessoas: subiu 5,3% em comparação ao trimestre imediatamente anterior. De janeiro a março de 2015, a população desocupada era 7,9 milhões de pessoas. Na comparação com o segundo trimestre de 2014, o número de desocupados subiu 23,5%.

A taxa cresceu tanto na comparação com o primeiro trimestre de 2015, que chegou a 7,9%, quanto com o segundo trimestre de 2014, que foi 6,8%. No segundo trimestre de 2015 em relação ao mesmo período de 2014, a taxa de desocupação cresceu em todas as regiões: Norte (de 7,2% para 8,5%), Nordeste (de 8,8% para 10,3%), Sudeste (de 6,9% para 8,3%), Sul (de 4,1% para 5,5%) e Centro-Oeste (de 5,6% para 7,4%). Entre as unidades da Federação, Bahia teve a maior taxa (12,7%) e Santa Catarina, a menor (3,9%).

O nível da ocupação (indicador que mede a parcela da população ocupada em relação à população em idade de trabalhar) no Brasil, no segundo trimestre de 2015, atingiu 56,2%. Este indicador ficou estável em relação ao trimestre anterior e registrou queda de 0,7 ponto percentual em comparação com igual trimestre de 2014 (56,9%).

No cenário regional foram verificadas diferenças de patamares no nível da ocupação. As regiões Sul (60,5%) e Centro-Oeste (60,4%) foram as que apresentaram os maiores percentuais de pessoas trabalhando entre aquelas em idade de trabalhar. A região Nordeste apresentou o menor nível da ocupação (51,3%).

FAMÍLIAS INADIMPLENTES

Percentual no país sobe para 22,4%

Vitor Abdala
Repórter da Agência Brasil

O percentual de inadimplentes supera o de julho deste ano (21,5%) e o de agosto do ano passado (19,2%). A taxa de agosto deste ano é a maior desde julho de 2013, quando foi observado o mesmo percentual (22,4%). Em média, o tempo de atraso das dívidas é de 60,9 dias. A pesquisa mostrou ainda que as famílias que não terão condições de pagar suas contas ou dívidas somam 8,4% do total neste mês, percentual também superior ao de julho deste ano (8,1%) e ao de agosto do ano passado (6,5%).

A CNC também mostrou que o percentual de famílias endividadas, mas não necessariamente com dívidas ou contas em atraso, chegou a 62,7% em agosto deste ano, superior aos 61,9% do mês anterior, mas abaixo dos 63,6% de agosto de 2014.

Dólar passou de R$ 3,60 pela 1ª vez desde 2003

Wellton Máximo
Da Agência Estado

Em um dia de turbulência no mercado financeiro, a moeda norte-americana voltou a subir e ultrapassou a barreira de R$ 3,60. O dólar comercial encerrou nessa terça-feira vendido a R$ 3,608, com alta de R$ 0,056 (1,57%). A cotação fechou no maior valor desde 27 de fevereiro de 2003 (R$ 3,662).

O dólar chegou a abrir em queda. Na mínima do dia, por volta das 10h, a cotação atingiu R$ 3,522. O câmbio, no entanto, inverteu a trajetória e subiu fortemente nas horas seguintes. Por volta das 16h40, passou de R$ 3,60, encerrando na máxima do dia. A moeda norte-americana acumula alta de 5,3% em agosto e de 35,7% em 2015. No início do dia, o mercado reagiu positivamente às medidas de estímulo anunciadas pelo governo da China. No entanto, nas últimas horas do dia, os investidores internacionais voltaram a demonstrar pessimismo, com a Bolsa de Nova York revertendo os ganhos das horas anteriores. No Brasil, a Bovespa fechou em alta de 0,47% com 44.544,86 pontos. O mesmo ocorreu com as bolsas do Reino Unido (+3,09%) e da França (+4,14%). Na Bolsa de Tóquio, no entanto, o índice Nikkei registrou queda de 3,96%.

Levy tranquiliza o mercado nos EUA

A turbulência nos mercados financeiros globais provocada pela economia chinesa não deve ser confundida com um problema permanente da economia brasileira, disse na última segunda-feira o ministro da Fazenda, Joaquim Levy. Em entrevista na embaixada brasileira em Washington, ele disse que o Brasil está preparado para enfrentar instabilidades externas. "A gente está preparado e sabe que pode haver essa volatilidade, mas a gente não deve confundir a volatilidade com um problema permanente da nossa economia. Estamos ajustando a economia para uma nova realidade", disse Levy na entrevista.

Brasileiros gastam menos no exterior

Os gastos de brasileiros em viagem ao exterior caíram 30,39% em julho, tradicionalmente um mês de férias escolares. Segundo o Banco Central (BC), no mês passado, os brasileiros gastaram em outros países US$ 1,677 bilhão. Em julho do ano passado, o total foi US$ 2,408 bilhões. De janeiro a julho, esse tipo de despesa soma US$ 11,617 bilhões, contra US$ 14,851 bilhões em igual período de 2014. As despesas de estrangeiros em viagem no Brasil também caíram: chegaram a US$ 468 milhões no mês passado, contra US$ 785 milhões em julho de 2014. Os gastos de pessoas em viagem ao Brasil ficaram em US$ 3,412 bilhões.

Transação corrente tem saldo negativo

O Brasil registrou saldo negativo em transações correntes – compras e vendas de mercadorias e serviços do país com o mundo – de US$ 6,163 bilhões, no mês de julho, informou o Banco Central. Em julho do ano passado, o déficit alcançou US$ 9,263 bilhões.

De janeiro a julho, o déficit em transações correntes chegou a US$ 44,094 bilhões. No mesmo período do ano passado, esse déficit chegou a US$ 58,332 bilhões.

Sebrae será sócio de empresa inovadora

A diretora técnica nacional do Serviço Brasileiro de Apoio às Micro e Pequenas Empresas (Sebrae), Heloisa Menezes, disse que a instituição finaliza um estudo sobre a possibilidade de se tornar investidora em alguns fundos de empresas inovadoras. "Há possibilidade de, a partir de 2016, o Sebrae atuar também como possível investidor em fundos de empresas inovadoras e, dessa forma, em vez de subsidiar, ser sócio de empreendimentos inovadores", disse ela .

Contas externas estão em ajuste

O chefe do Departamento Econômico do Banco Central, Tulio Maciel, disse nessa terça-feira que as contas externas estão em um movimento de ajuste: a balança comercial mostra queda nas importações, e os gastos com a conta de serviços – viagens internacionais, transportes, aluguel de equipamentos e seguros, entre outros – apresentam declínio. Exemplo disso é a redução das despesas dos brasileiros que viajam para o exterior. Segundo o Banco Central, em julho, o Brasil registrou saldo negativo em transações correntes – compras e vendas de mercadorias e serviços do país com o mundo – de US$ 6,163 bilhões.

Goretti Zenaide

Ele disse

"A mulher pode ser nobre como uma rosa ou bela como uma fada, mas não será poderosa enquanto não for amada"

GUIBSON MEDEIROS

Ela disse

"A arma mais poderosa de uma mulher não é a espada ou o punhal. É o olhar!"

EDNA FRIGATO

gzenaide@gmail.com @letazenaide colunagorettizenaide

Cartola

COM direção de Roberto Laje e dramaturgia de Artur Xexéo, o espetáculo "Cartola, o Musical", terá como diretor musical o renomado maestro Rildo Hora, o mesmo que produziu em 2001 o disco "Chorinho", com Altamiro Carrilho, Carlos Malta, Sivuca, Henrique Cazes, Pedro Amorim, Joel Nascimento, Época de Ouro, Maria Tereza Madeira e Ademilde Fonseca.

O musical vai estrear em 2016.

FOTO: Divulgação

Socorro Brito na sua temporada de férias com Jorge Frias e Rosa Antônia na Ponte do Rio Tocantins

50 anos do Padre Zé

UM MOMENTO de oração e bênção marcou ontem os 50 anos do Hospital Padre Zé, fundado pelo saudoso monsenhor José da Silva Coutinho, no ano de 1965, com auxílio do também saudoso médico Genival Guerra e um grupo de colegas da Faculdade de Medicina da UFPB, que criaram na época a Comissão de Proteção e Amparo ao Indigente - Copeai.

A novidade apresentada pela direção do Hospital que está à cargo do secretário da Ação Social Arquidiocesana, cônego Egídio de Carvalho Neto, foi a inauguração do novo Setor Administrativo, que recebeu apoio financeiro do Fundo Nacional de Combate e Erradicação da Pobreza.

Administração para todos

O UNIPÊ abriu inscrições para cinco cursos gratuitos nas áreas de Administração e Contábeis, dentro do Projeto "Administração para Todos", onde aproximadamente 420 jovens e adolescentes de baixa renda são capacitados por ano naquela instituição.

Desta vez, estão sendo oferecidas 240 vagas.

FOTO: Goretti Zenaide

Ana Lúcia Ribeiro Coutinho e Miriam Gama no restaurante Gulliver Mar

Prêmio

A UNIMED JP comemora mais uma conquista no Prêmio Paraibano de Qualidade de Gestão, agora passando para o nível 2.

A iniciativa é do Programa Paraibano de Qualidade que reconhece as organizações que se destacam com resultados práticos junto aos públicos os quais se relacionam. A entrega do prêmio será neste próximo mês de setembro.

FOTO: Leconte Coelho

Alegria, alegria na Festa da Madonna Achiropita no último domingo: presidente do Centro Danti Alighieri Normando Perazzo, Mônica Gurgel, Terezinha Basso, Roziane Coelho, Diana Marques, Sílvia Perazzo e Ialmita Grisi

Doação de sangue

A AEMP, sob o comando da presidente Valéria Beltrão e da vice, Honorina Nogueira e em parceria com o TJPB, dá total apoio hoje à campanha de doação de sangue do Hemocentro da Paraíba. A ação está marcada para acontecer das 8h às 16h no Parque Solon de Lucena.

Conciliação

O CONSELHO Regional de Engenharia e Arquitetura da Paraíba vai promover, a partir da próxima segunda-feira, a Semana da Conciliação.

Assim, os profissionais e empresas que estão em débito com o Crea poderão regularizar sua situação com descontos e parcelamentos.

FOTO: Goretti Zenaide

Josélia Guedes é a aniversariante de hoje

Dez Medidas

EM REUNIÃO com o presidente do TJPB, desembargador Marcos Cavalcanti, o procurador do Ministério Público Federal, Rodolfo Alves solicitou o apoio do Poder Judiciário paraibano para o Projeto "10 Medidas Contra a Corrupção, Eu apoio essa ideia".

A campanha visa a adesão e apoio de instituições públicas para a assinatura de 1,5 milhão de pessoas no país para poder dar entrada em 20 projetos de lei, todos de iniciativa popular, que combatam a corrupção no Brasil.

Diário de Bordo

O ESCRITOR potiguar Francisco Antônio Cavalcanti vai lançar seu livro "Diário de Bordo - O Legado de Jacques Drouvot" no próximo dia 10 de setembro, às 18h30 na Fundação Casa José Américo, no Cabo Branco.

A obra de ficção que mistura romance e aventura, aborda a expropriação de um tesouro contrabandeado e da intrépida busca pelo local onde foi escondido.

FOTO: Goretti Zenaide

Mariana e Valkíria Lira, que está hoje aniversariando

Parabéns

Contadora Josélia Guedes Alves, professor Antônio Sobrinho, engenheiros Luiz Alberto Leite e Otamar Batista Gama, economista Pedro Aurélio Brito, empresários Raul Antônio de Moura e Talita Maia, Sras. Válbia Madeiro da Costa, Niuza Pedrosa e Celênia de Sousa Macedo, bioquímica Walkiria Dantas Lira.

Zum Zum Zum

A PBTur, hoteleiros e empresas de receptivo promovem hoje em Brasília capacitação sobre o Destino Paraíba para agentes de viagens da operadora Tourlinas, tida como uma das maiores do país. Na sexta-feira estarão em Belo Horizonte.

O cirurgião e traumatologista buco-maxilo-facial, Evaldo Honfi, da clínica Atelier do Sorriso São Rafael, está em Salvador-BA, participando até o próximo sábado do 23º Congresso Brasileiro de Cirurgia e Traumatologia Buco-Maxilo-Facial.

A construtora Massai comemorou ontem o dia do Corretor de Imóveis, que transcorre amanhã, com um café da manhã e palestra do escritor Clézio Amorim. O encontro foi na Massai Experience, no bairro do Bessa.

A Fuensc abriu inscrições para oficinas de Artes Visuais em parceria com o Centro Estadual de Artes. Os interessados podem se inscrever até o dia 4 de setembro.

Dois Pontos

A auditora fiscal do trabalho, Marinalva Dantas é finalista do Prêmio Claudia 2015, na categoria Políticas Públicas, tida como a maior premiação feminina da América Latina.

Atuando nos mercados livres da cidade de Natal-RN, onde flagra as irregularidades, autua os responsáveis e convida garotos entre 14 e 18 anos para participar do programa federal Aprendizagem, Marinalva é paraibana de Campina Grande

Controle social

O GOVERNO do Estado, através da Secretaria de Desenvolvimento Humano, em parceria com o Ministério do Desenvolvimento Social e Combate à Fome e a UFPB, promove, até esta sexta, o Curso de Introdução ao Exercício do Controle Social do Suas do CapacitaSuas.

O curso está sendo realizado no Ouro Branco Praia Hotel reunindo 500 conselheiros municipais e estaduais da assistência social, técnicos e usuários do Suas.

Centro de Convenções integra portal de destinos para eventos
Página 14

50 ANOS DO HOSPITAL PADRE ZÉ

Governo já investiu mais de R$ 1 mi

FOTOS: Evandro Pereira

Em cinco anos, o Governo do Estado injetou mais de R$ 1 milhão no hospital

Janielle Ventura
Especial para A União

Após 50 anos de fundação, o Hospital Padre Zé comemorou ontem seu aniversário inaugurando o novo setor administrativo do local.

Em cinco anos de governo Ricardo mencionou que investiu mais de R$ 1 milhão no Hospital Padre Zé. Ele ressaltou que além da história essencial da instituição, o hospital consegue dialogar não só com a população da capital, mas com a população esquecida de outros municípios, pessoas que precisam de apoio.

O governador Ricardo Coutinho prestigiou essa nova etapa do ambiente hospitalar, saudando o trabalho humanizado exercido pelos profissionais da instituição.

O governador Ricardo Coutinho (direita) falou aos convidados presentes à inauguração do novo espaço administrativo do hospital, inaugurado ontem, lembrando da sua importância para João Pessoa

Atendimentos

Em 2014, foram realizados 31.490 exames laboratoriais e 9.991 atendimentos em fisioterapia.

Entre assistência hospitalar, com internação em clínica médica, em 2014 foram atendidos pacientes originários de 67 municípios do Estado. Um total de 19.026 pacientes através de consultas médicas em diversas especialidades.

O hospital é conhecido por abrigar homens, mulheres e crianças vindos do interior do Estado à procura de tratamento de saúde.

"São 50 anos de serviços prestados à população pobre do Estado. Nós temos procurado viver aquilo que foi o carisma do Padre Zé desde o princípio: atender aos pobres, principalmente do interior que não tinham acesso a saúde pública", mencionou o presidente do hospital, Padre Egídio de Carvalho Neto.

O Padre Zé tem Laboratório de Análises Clínicas, Unidades de Fisioterapia, Radiodiagnóstico e de Ultrassonografia, e Serviços de Assistência Social e de Psicologia. Os serviços são totalmente gratuitos, através do Sistema Único de Saúde (SUS). Tânia Marise é assistente administrativo dos Correios, ao lado de sua mãe, foi prestigiar a inauguração.

"É um hospital muito importante, principalmente para as pessoas carente que vêm do interior e não tem onde ficar. É o começo de algo maior e melhor para a população", explicou.

A solenidade em comemoração contou com a participação da Banda Musical da Polícia Militar da Paraíba, uma das mais antigas do país contendo 148 anos de funcionamento. É composta por 58 integrantes e sob a regência do maestro tenente Correa.

Mudanças

Com apoio do Fundo Nacional de Combate e Erradicação da Pobreza (Funcep), mediante convênio com o Governo do Estado, através da Secretaria de Planejamento e Gestão, além de recursos provenientes de doações e do serviço de telemarketing, foi feita uma reforma no prédio ao lado da capela, onde irá funcionar todo o Setor Administrativo do hospital.

No antigo Setor Administrativo está acontecendo uma reforma, transformando-se em uma enfermaria para mais oito leitos. Após toda a conclusão da reforma, será dobrado o total de leitos. Hoje está em funcionamento 60 leitos, somando-se aos oito da nova enfermaria e aos 52 que estão em fase da habilitação, serão 120 no total.

Novidade

A parceria que está sendo construída com o Centro Universitário de João Pessoa (Unipê), irá proporcionar ao hospital, a construção de um centro cirúrgico e uma UTI (Unidade de Tratamento Intensivo). Esta construção está prevista para ser iniciada em 2016.

Fique Atento

Para doações, entre em contato através do número 3241-8080 ou ir diretamente ao hospital localizado na Avenida Desembargador Boto de Menezes, número 657, no bairro do Tambiá.

Saiba mais

O Hospital foi fundado no dia 25 de agosto de 1965 pelo monsenhor José da Silva Coutinho, o "Padre Zé - Benfeitor dos Pobres" (conhecido assim por abrigar homens, mulheres e crianças vindos do interior do Estado à procura de saúde e emprego).
Primeiro, Padre Zé criou o Instituto São José no dia 19 de março de 1935, para atender à população carente do interior do Estado que vinha a João Pessoa em busca de atendimento médico. De início ficou sediado na Catedral Basílica de Nossa Senhora das Neves. Mas devido a grande demanda, foi transferido para a Ordem Terceira do Carmo, na Praça Dom Adauto, 117, Centro, nesta capital, onde até hoje funciona a sede do Instituto, mantenedor do hospital.
Em 1964, com o aumento do número de doentes, foi criada a Casa do Pobre, onde, com o auxílio de Genival Guerra, e de outros estudantes de Medicina da época, funcionou a Comissão de Proteção e Amparo ao Indigente (Copeai). Essa Casa veio a se transformar no Hospital Padre Zé, que possui leitos destinados exclusivamente à população carente.

DIA NACIONAL DE COMBATE AO FUMO

SMS promove prevenção ao tabagismo entre crianças e adolescentes

Em alusão ao Dia Nacional de Combate ao Fumo, a Secretaria Municipal de Saúde (SMS) de João Pessoa promoverá atividades de conscientização e prevenção ao tabagismo entre crianças e adolescentes. A ação acontecerá no período de 26 até 29 deste mês em shoppings e escolas públicas e privadas, com a divulgação de jogos educativos para tablets e smartphones.

De acordo com Niviane Ribeiro, técnica da área de Doenças e Agravos Não-Transmissíveis da SMS, o foco da ação é orientar sobre os prejuízos do fumo de forma atrativa ao público-alvo. "Mesmo diante de inúmeras campanhas contra o tabagismo, o cigarro conquista a cada dia novos adeptos. Então o nosso maior objetivo é contemplar a faixa etária de sete até 12 anos, onde iremos realizar ações em algumas escolas mostrando um aplicativo de jogos educativos sobre o tabagismo", disse.

Durante a ação, as crianças e adolescentes aprenderão como baixar um aplicativo que contém sete jogos com ferramentas relacionadas aos malefícios causados pela nicotina. O aplicativo é gratuito e está disponível para tablets e smartphones com sistema operacional Android. Na ocasião, uma equipe da SMS também vai oferecer orientação sobre o tratamento do tabagismo. A ação é uma parceria com a Secretaria Estadual de Saúde (SES), Agência Estadual de Vigilância Sanitária da Paraíba (Agevisa-PB), Programa Saúde na Escola (PSE), Associação Médica da Paraíba, sociedades de pneumologia e cardiologia, planos de saúde, escolas e shoppings da cidade.

Acesso

Para prestar assistência às pessoas que tenham vícios com cigarros, a Prefeitura Municipal de João Pessoa (PMJP) dispõe de um serviço especializado para o tratamento do tabagismo. O serviço é realizado pela SMS nos Centros de Atenção Integral à Saúde (Cais) de Jaguaribe, Cristo Redentor e Mangabeira; na Unidade Básica de Saúde (UBS) Mandacaru; e no Caps AD David Capistrano, no bairro do Rangel.

Nos últimos 10 anos, a SMS atendeu 1.679 usuários nos centros de tratamento. Desses, 906 (54%) pararam de fumar. Só este ano, os serviços já receberam 60 novos usuários e 17 pararam de fumar.

Doenças

Ainda segundo Niviane, fumar acarreta prejuízos a curto e longo prazo, a exemplo de: tosse, coloração amarela dos dentes e dos dedos, agravamento das alergias e da asma, bronquite e doenças das vias aéreas superiores, problemas na gravidez, enfisema, arteriosclerose, infarto do miocárdio e cânceres. "Fumar constitui a causa mais previsível de doença e morte no mundo inteiro", explicou a técnica.

Lei antifumo

A Lei 12.546 conhecida como lei antifumo, válida em todo o país, proíbe fumar cigarrilhas, charutos, cachimbos, narguilés e outros produtos em locais de uso coletivo, públicos ou privados, como hall e corredores de condomínio, restaurantes e clubes, mesmo que o ambiente esteja parcialmente fechado por uma parede, divisória, teto ou até toldo.

Por meio desta lei, também fica proibido qualquer tipo de propaganda que induza ao consumo do tabaco. As sanções impostas aos ambientes que descumprirem a legislação incluem multa e fechamento do estabelecimento.

Centro de Convenções de JP já integra um portal sobre destinos

A inclusão de João Pessoa nesse portal gera novas perspectivas para o turismo

A Capital paraibana, após a conclusão do Complexo do Centro de Convenções de João Pessoa, passou a integrar um grupo seleto de destinos brasileiros e espaços para eventos que trabalham o segmento MICE - Meetings (Encontros), Incentives (Incentivos), Conferences (Conferências) and Exhibitions (Feiras).

O Portal MICE (mice.visitbrasil.com) é uma importante ferramenta governamental para indicar destinos brasileiros para eventos, pois aponta a localização do destino, a infraestrutura e os centros de convenções existentes para eventos nacionais e internacionais.

"A presença da Paraíba no portal MICE reafirma o compromisso conjunto do Convention Bureau e do Centro de Convenções de João Pessoa em apoiar a divulgação e potencializar a estrutura para realização de eventos no destino, a partir do novo Centro de Convenções como indutor de novos negócios, na busca de ampliar a visita de turistas em eventos nacionais e internacionais", explicou o presidente do CVB pessoense, Camilo Juliani.

Para que o usuário navegue com facilidade, foi desenvolvida uma estratégia de filtros. Logo na página inicial, o internauta visualiza um vídeo sobre o segmento e, em seguida, é direcionado para uma busca, onde tem três opções: buscar pela cidade, caso já saiba onde pretende realizar seu evento; buscar por critérios e assim gerar um resultado mais apropriado para sua necessidade, e ainda tem a opção de comparar as cidades de interesse. Nessa tela, ele ainda pode conferir os eventos que estão acontecendo no Brasil.

Para o diretor do Centro de Convenções de João Pessoa, Ferdinando Lucena, a inclusão de João Pessoa nesse portal gera novas perspectivas para o turismo de eventos. "A importância da capital paraibana estar interligada ao portal MICE vai muito além da informação, pois também pode ser atribuída à inúmeras oportunidades de negócios que irão ser geradas virtualmente, a exemplo da atração de eventos internacionais e inclusão na prateleira comercial para realização de congressos que até então não eram realizados no destino", observou.

FOTO: Secom-PB

Arcos da moderna estrutura de um dos espaços cobertos, com torre panorâmica ao fundo, do Centro de Convenções de João Pessoa

'SUCATA ZERO'

Operação da PMJP multa oficina por veículo na rua

Uma operação realizada pela Prefeitura Municipal de João Pessoa (PMJP), por meio da Secretaria de Desenvolvimento Urbano (Sedurb) em parceria com a Secretaria do Meio Ambiente (Semam), multou o proprietário de uma oficina localizada no bairro José Américo por abandonar veículos em via pública. A operação 'Sucata Zero' tem como objetivo deixar a cidade mais limpa e garantir a saúde e segurança da população. A multa aplicada pela Semam no valor de R$ 11.372,14 se baseia na Lei Municipal 029/2002 do Código do Meio Ambiente e no Decreto Municipal nº 5.333 que considera infração depositar material de forma inadequada e causar danos ambientais.

Durante a operação, os fiscais se depararam com um verdadeiro depósito de carros velhos a céu aberto. Na Rua Capitão Natalício Evangelista dos Santos, no bairro José Américo, foram encontrados oito veículos abandonados, dentre eles um caminhão cegonha com vários carros em cima, o que dificultou a ação de remoção das sucatas por parte da equipe da Sedurb.

O secretário de Desenvolvimento Urbano, Hildevânio Macedo, explicou que em casos como esse a prefeitura age de forma punitiva. "Normalmente, fazemos a notificação pedindo a retirada do veículo e, caso o proprietário não obedeça, removemos o carro para o pátio da Semob, porém como se tratava de algo mais grave, incluindo um caminhão cegonha abandonado, decidimos agir dessa forma", contou.

O secretário também alertou para a importância de fazer o descarte dessas sucatas de forma correta. "Se o proprietário não tem mais interesse no veículo, ele precisa procurar um ferro velho e dar outro destino ao material e não ocupar um espaço público para isso", finalizou Hildevânio Macedo.

Antes de aplicar a multa, o proprietário foi notificado e teve um prazo de 72 horas para retirar as sucatas, no entanto, o aviso não foi cumprido. Mas neste fim de semana os moradores do bairro tiveram uma agradável surpresa ao perceberem que os veículos haviam sido removidos pelo proprietário. "Agora a gente pode ficar mais tranquilo já que todo mundo tinha medo de passar por essa rua à noite", comemorou o professor Danilo Araújo.

Ação

A Operação 'Sucata Zero' teve início em novembro do ano passado e desde então já retirou cerca de 50 veículos das ruas de João Pessoa e notificou mais de 150 carros. Nos casos em que o dono não tem mais interesse no veículo, os fiscais da Sedurb removem o carro e o encaminha para o pátio da Superintendência de Mobilidade Urbana (Semob). Após a remoção, o proprietário do carro ainda tem 90 dias para reavê-lo, mas é necessário pagar uma taxa. Se ninguém aparecer até o prazo, o veículo vai a leilão.

Serviço

A ação acontece sempre às sextas-feiras. Para fazer uma denúncia, a população pode entrar em contato com a Secretaria de Desenvolvimento Urbano pelo telefone 3214-4907 e solicitar a retirada de uma sucata.

NOVAS ESTRATÉGIAS

Paraíba sedia o II Encontro das Distribuidoras de Gás Natural do NE

Discutir estratégias para manter a competitividade do gás natural no cenário econômico regional. Esse é o objetivo do II Encontro das Distribuidoras de Gás Natural do Nordeste, que será aberto nesta quinta-feira, a partir das 9h30, no Hotel Skyler, localizado na Avenida Cabo Branco em João Pessoa.

O encontro vai ser aberto pelo presidente-executivo da Associação Brasileira das Distribuidoras de Gás Natural Canalizado (Abegás), Augusto Salomon, e pelo presidente da Companhia Paraibana de Gás (PBGás), George Morais e vai contar, ainda, com a presença de todos os dirigentes das empresas de gás natural do Nordeste (Algás, Bahiagás, CEgás, Copergás, Potigás, SerGás), além da Comgás, de São Paulo, maior companhia do Brasil.

Durante o evento, cada companhia vai apresentar as ações que estão sendo adotadas para manter a competitividade do gás natural em seus Estados diante do atual cenário econômico. O presidente da Abegás, Augusto Salomon, também vai traçar um panorama do cenário atual e as perspectivas de expansão do gás natural no país, que se consolida como um dos principais energéticos do mercado.

O presidente da PBGás, George Morais, destacou a importância de discutir estratégias de posicionamento no mercado do gás natural residencial, comercial, industrial e automotivo, como forma de fortalecer o setor no Nordeste. "Trata-se de um importante momento para a troca de experiências e boas práticas das companhias, sempre visando a melhor prestação de serviços e a entrega de um produto de qualidade para os consumidores", ressaltou.

BATIMETRIA

Aesa avalia nível de assoreamento do açude Saulo Maia em Areia

A capacidade do Açude Saulo Maia, no município de Areia, está sendo reavaliada pelo Governo do Estado. Técnicos da Agência Executiva de Gestão das Águas da Paraíba (Aesa) estão concluindo a batimetria para determinar o nível de assoreamento do reservatório.

O açude está cheio, com cerca de cinco milhões de metros cúbicos, e pode ser utilizado para abastecer, além de Areia, cidades como Remígio, Esperança, Arara e Lagoa de Roça. "Existe um processo contínuo de assoreamento dos reservatórios, daí a necessidade da batimetria, que vai permitir a atualização do volume. De posse desse dado, podemos determinar a vazão e qual população pode ser atendida pelo reservatório", explicou o presidente da Aesa, João Fernandes, lembrando que atualmente a barragem está sendo usada apenas por carros-pipa.

A avaliação do Saulo Maia está sendo feita em parceria com a Universidade Federal da Paraíba (UFPB) e o Instituto Nacional do Semiárido (Insa). O resultado deve ser anunciado na próxima semana. "Até quinta-feira terminamos o trabalho de campo. Segunda-feira começa a análise dos últimos dados lançados no sistema. Acreditamos que o trabalho será concluído até o dia 4 de setembro", informou o professor adjunto de Engenharia Rural da UFPB, Gutemberg Silvino.

O trabalho está sendo realizado com ajuda de um barco equipado com ecobatímetro. O equipamento emite ondas sonoras que atingem o fundo do reservatório e retornam para a superfície, onde são detectadas por um receptor que informa a profundidade. Os técnicos percorrem o açude na embarcação e com a ajuda de um GPS calculam o tamanho da área avaliada.

Procon orienta como agir no caso de cobrança abusiva de juros

A cobrança indevida de juros ou juros considerados abusivos é uma das queixas mais frequentes dos consumidores na Secretaria Municipal de Proteção e Defesa do Consumidor (Procon-JP). De janeiro a julho de 2015 foram registradas 124 reclamações diretas referente à cobrança específica e exagerada da taxa de juros. A cobrança de juros é considerada abusiva quando, além das taxas estarem em desacordo com princípios e mecanismos informativos prévios, ou seja, não estavam dispostos de forma clara no contrato ao consumidor, atingem diretamente o orçamento doméstico. "A cobrança possibilita que o devedor entre em uma situação de superendividamento, tornando-o refém do sistema financeiro", detalha Bezerra.

A orientação para quem se sentir vítima desse tipo de cobrança é primeiro tentar negociar com o fornecedor. O consumidor pode solicitar da empresa o seu saldo devedor e tentar negociar diretamente com o credor o pagamento da forma mais adequada. Caso não haja acordo, o consumidor deve procurar o Procon para intermediar, imediatamente.

Ainda de acordo com Bezerra, o conceito de juros abusivos é bastante abstrato e dá margens a diversas interpretações.

"Por isso é necessário um critério. A súmula 530 do Superior Tribunal de Justiça (STJ) interpreta e entende, por exemplo, que nos casos em que o consumidor não é informado adequadamente dos juros pactuados pelo fornecedor, deverá ser aplicada à taxa média de mercado, divulgada pelo Banco Central, salvo se a taxa cobrada for mais vantajosa para o consumidor".

Operação Hemera desarticula quadrilha no Litoral Norte da PB

Sete pessoas foram presas, entre elas, uma conselheira tutelar

FOTOS: Secom-PB

Os criminosos foram apresentados ontem pelos integrantes da Polícia Civil e Militar da Paraíba

As Polícias Civil e Militar realizaram ontem, no Litoral Norte da Paraíba, a Operação Hemera. O objetivo foi desarticular uma quadrilha que agia na região praticando Crimes Violentos Patrimoniais (CVP), como assaltos a banco, a postos de combustíveis e ainda a estabelecimentos comerciais. A ação foi realizada em conjunto pela 7ª Delegacia Seccional de Polícia Civil (7ª DSPC) e 2ª Companhia Independente de Polícia Militar, ambas com sede em Mamanguape, e contou ainda com o apoio da Delegacia de Crimes contra o Patrimônio (Roubos e Furtos) da Capital. Sete pessoas foram presas, entre elas, a conselheira tutelar do Município de Mataraca. Além das prisões, foram apreendidos veículos, drogas e uma balança de precisão.

A operação foi realizada em quatro cidades do Estado: João Pessoa, Mamanguape, Jacaraú e Mataraca. De acordo com o titular da 7ª Delegacia Seccional, Steferson Nogueira, a ação policial se desencadeou após a prisão de Dorjivan Ferreira da Silva, de 27 anos, que é considerado o chefe do bando criminoso.

"A Delegacia de Roubos e Furtos da Capital prendeu Dorjivan em um flat de luxo em João Pessoa. Ele estava acompanhado de Wanderson Raniere Divino Trajano e ainda de algumas adolescentes. Existia um mandado de prisão contra Dorjivan e a dupla ainda foi presa em flagrante por oferecer e forçar menores de idade a consumirem bebida alcoólica. Dorjivan já vinha sendo investigado há mais de sete meses por nossa delegacia e pela especializada de Roubos e Furtos da Capital. As investigações apontam que ele trazia criminosos de fora da Paraíba, de Estados vizinhos, para atuarem nos assaltos realizados pela quadrilha", disse o delegado Steferson Nogueira.

O delegado responsável pelas investigações, Marcos Paulo Castro, afirmou que o bando criminoso responde pela autoria de um assalto a um pastor e família em Mamanguape, no qual foram roubados pertences das vítimas e o carro. Eles ainda usaram violência no roubo. "Após o assalto, o grupo fugiu pela mata local e, após diligências, foi abordado pela Polícia Militar e houve troca de tiros. Após esse caso, começamos a levantar informações sobre esses criminosos. A PM foi muito importante nesse processo, pois nos encaminhava vítimas de assaltos cometidos pelo grupo e repassava informações dos crimes", disse Marcos Paulo Castro.

O capitão Alberto Filho ressaltou a importância da parceria entre a Polícia Militar e a Civil, no processo investigativo que levou à prisão de sete pessoas, que agiam e coordenavam assaltos a bancos e a estabelecimentos comerciais do Litoral Norte. "Fechamos uma parceria que deu certo. Quando éramos procurados na rua por pessoas que tinham sido vítimas desses criminosos, nós encaminhávamos à Polícia Civil e assim fomos montando toda uma rede de informações que foram mais do que suficientes para entrar com o pedido dos mandados de prisão, que sucedeu na realização da operação", disse o capitão.

Entre os presos está a conselheira tutelar do Município de Mataraca, Genilda Cândido. O delegado Marcos Paulo Castro revelou que as investigações apontavam para o envolvimento de Genilda com o tráfico de drogas na região do Vale do Mamanguape e na casa dela foi encontrada uma quantidade de maconha escondida. "Genilda mantinha um envolvimento com um dos envolvidos com o tráfico de entorpecentes local e ela, de certa forma, participava desse outro tipo de crime", pontuou a autoridade policial.

A quadrilha responderá por vários crimes, entre eles: roubo, receptação de produtos roubados, tentativa de homicídio, uso de documento falso, associação criminosa e ainda tráfico de drogas e associação para o tráfico. Todos serão ouvidos em depoimento e depois encaminhados para unidades prisionais do Estado, onde aguardarão as decisões judiciais.

Suspeito de assassinato é preso na cidade de Patos

Policiais do 3º Batalhão prenderam, na última segunda-feira (24), o ex-presidiário José Alef Tomaz, de 22 anos, suspeito de matar um homem, na tarde do último domingo, no bairro da Liberdade, na cidade de Patos, no Sertão da Paraíba. Ele já teria praticado quatro homicídios quando era adolescente e uma tentativa, no ano de 2013, quando já era maior.

Com o suspeito foi apreendida a arma utilizada para tirar a vida da vítima, identificada por Erick da Silva Costa, de 19 anos.

No momento do assassinato, segundo os levantamentos realizados pela PM, ele estava com outro suspeito em uma moto preta. Um jovem foi detido com ele para investigação, mas não foi reconhecido. A PM continua as buscas pelo segundo suspeito, que pilotava a moto no momento do crime.

José Alef Tomaz, que tinha saído este ano do presídio, sempre praticava os crimes com o mesmo modo de agir, acertando todos os tiros na cabeça das vítimas. Ele foi levado para a Delegacia da Polícia Civil, em Patos.

Hemocentro de CG tem novo equipamento

O Hemocentro Regional de Campina Grande está utilizando um medidor não-invasivo que descarta a furada de agulha no dedo para medir o nível de hemoglobina no sangue. O exame é realizado na pré-triagem e é uma das exigências para a doação de sangue, uma vez que verifica se a pessoa está com anemia, que pode torná-la inapta à doação.

"Antes, o exame era realizado com uma furada no dedo e algumas pessoas se queixavam do desconforto causado, até mesmo mais do que a própria agulha utilizada para a coleta da doação do sangue", explicou a coordenadora de Enfermagem, Larissa Nogueira.

Com o novo equipamento, o OrSense, a hemoglobina é verificada colocando o dedo polegar em um sensor, que detecta e mostra, em um monitor portátil, o nível de hemoglobina no sangue e os batimentos cardíacos. "O equipamento é muito sensível e preciso, tanto que todos os valores da hemoglobina são confirmados posteriormente, quando o sangue que é doado passa por todos os exames laboratoriais", acrescentou a coordenadora de Enfermagem.

Para utilizar o OrSense, uma enfermeira e uma técnica de enfermagem da pré-triagem participaram de um treinamento no Hemocentro coordenador da Paraíba, que já utiliza o equipamento, e repassa os conhecimentos adquiridos aos demais profissionais do setor.

A hemoglobina está presente nos glóbulos vermelhos do sangue e tem como principal função o transporte de oxigênio dos pulmões para todo o corpo.

Bairro dos Bancários ganhou uma Unidade de Polícia Solidária Móvel e os crimes foram reduzidos

NOS BANCÁRIOS

Proximidade da polícia com os moradores reduz crimes em 73%

O Governo do Estado buscou a proximidade da Polícia Militar com os moradores para atender as principais reivindicações das quase 1,2 mil pessoas que ocuparam as ruas, no dia 27 de junho, durante na caminhada da paz, no bairro dos Bancários, localizado na Zona Sul da capital.

De lá pra cá, o bairro já recebeu uma Unidade de Polícia Solidária (UPS) Móvel, um trio de motopatrulhamento comunitário e o reforço das rondas durante 24 horas, medidas que fizeram cair em 73% (redução de 41 casos em junho para 11 em julho) o número de roubos no local, segundo dados do Núcleo de Análise Criminal e Estatísticas (Nace) da Secretaria de Estado da Segurança e da Defesa Social.

O Conselho Comunitário de Segurança do bairro – que reúne representantes de igrejas, organizações sociais, comerciantes e moradores – foi reativado e passou a interagir constantemente com a Polícia Militar em reuniões periódicas, palestras e no planejamento de buscas por soluções.

Para o comandante-geral da Polícia Militar, coronel Euller Chaves, a participação da comunidade tem sido fundamental no trabalho da PM, no bairro. "Há um envolvimento e um sentimento muito forte de proximidade entre os moradores e a Polícia Militar, através do próprio comandante do 5º Batalhão, tenente-coronel Sena, discutindo constantemente melhorias e trabalhando temas que geram mais segurança para as pessoas, o que constitui a mais plena prática da filosofia do policiamento comunitário", disse.

O presidente do Conselho Comunitário de Segurança do bairro, João Eduardo Melo, avalia os resultados apresentados como bastante satisfatórios. "A comunidade tem sentido essa melhoria das condições de convivência no bairro, sentido a presença da polícia com policiais de moto, a pé e em viaturas, e também a abertura do diálogo que está sendo feita conosco através de reuniões periódicas para avançar em vários pleitos que geram mais segurança em nosso bairro", comentou.

Mães pobrem recebem kit enxoval

A maternidade é um momento importante para todas as mulheres. Não é só o organismo que estará trabalhando para gerar um ser humano. A mulher também terá de cuidar de muitos preparativos, e é pensando nisso que a Prefeitura Municipal de João Pessoa (PMJP) entrega enxovais para mães em estado de vulnerabilidade social.

"Eu ainda não sabia como ia fazer para comprar as coisinhas do bebê. Amanhã completo nove meses e tinha pouquíssimas coisas. Essa ajuda veio numa boa hora e é muito importante", contou Daniele dos Santos, gestante do terceiro filho.

O kit de enxovais é composto por colchão e lençóis de berço, cuero, mosquiteiro, fraldas descartáveis e de tecido, roupinhas para o bebê, banheira, produtos de higiene e toalhinha de banho, entre outros itens.

Casa da Cidadania fecha para reforma

A Casa da Cidadania de Mangabeira, localizada em frente ao Mercado Público do bairro, estará fechada a partir de hoje para passar por uma restruturação no teto. Todos os 12 serviços oferecidos no local podem ser realizados nas demais Casas da Cidadania espalhadas em João Pessoa.

Em Mangabeira os usuários contam com a Receita Estadual, Sine, IPC, Delegacia, Pague Fácil, Carteira de Trabalho, CPF, Birô de Serviços, Estudante Mais, Banco do Brasil (Empréstimos), Cagepa e OI Atende.

Uma equipe técnica estará no local nesta quarta-feira fazendo o levantamento do que será necessário para a recuperação do teto, que foi acometido por cupim. O objetivo é realizar os serviços na maior brevidade possível.

Programa Sine nos Bairros

O Sistema Nacional de Emprego de João Pessoa (Sine-JP) chega ao Cristo Redentor, hoje, com o Programa Sine nos Bairros, para fazer o cadastramento e o encaminhamento de trabalhadores às oportunidades do mercado de trabalho. A ação é uma parceria entre a Secretaria do Trabalho, Produção e Renda e a de Desenvolvimento Social.

Para ter acesso ao serviço, o trabalhador deve se dirigir ao Centro de Referência de Assistência Social (Cras) do Cristo Redentor, localizado na Rua Universitário Rogério Benevides, sem número, portando RG, CPF, Carteira de Trabalho e currículo.

Conforme o coordenador do Sine-JP, Adenio Neto, o atendimento será feito das 8h ao meio-dia, iniciando com o curso de inserção à empregabilidade.

Aesa prevê chuvas passageiras hoje

A Agência Executiva de Gestão das Águas (Aesa) prevê, para hoje, chuvas passageiras em áreas isoladas da faixa litorânea com nebulosidade variável. Há ainda previsão de chuva para as regiões do Agreste e Brejo, com nebulosidade variável. Para as demais regiões, não há previsão de chuva, a exemplo do Cariri-Curimataú.

Ainda de acordo com a Aesa, a quarta-feira no Brejo deverá ser de nebulosidade variável com possibilidade de chuvas passageiras em áreas isoladas. A máxima poderá chegar aos 28ºC e a mínima, aos 18ºC. No Agreste, poderão ocorrer chuvas fracas e isoladas, com nebulosidade variável. A máxima deverá atingir os 29ºC e a mínima, os 19ºC.

Guanabara.
Sempre na frente.
Sempre inovando.

Inovação é a palavra que sempre nos guiou nesses 20 anos de estrada. No primeiro semestre de 2013, mais 60 novos ônibus foram incorporados à frota. Assim, reafirmamos o compromisso em disponibilizar aos nossos clientes a frota mais nova e moderna do país, proporcionando o máximo de conforto, segurança e satisfação.

Guanabara. Satisfação em todos os sentidos.

http://blog.expressoguanabara.com.br/

/expressoguanabara

@ViajeGuanabara

GUANABARA
www.viajeguanabara.com.br

Governo brasileiro oficializa compra de 36 caças suecos
Página 19

ENERGIA SOLAR

Leilão tem 18 projetos para a PB

Capacidade poderá suprir todos os domicílios de João Pessoa por dois meses

Rodrigo Rodrigues
Especial para ***A União***

FOTO: Divulgação/Hannah Solar

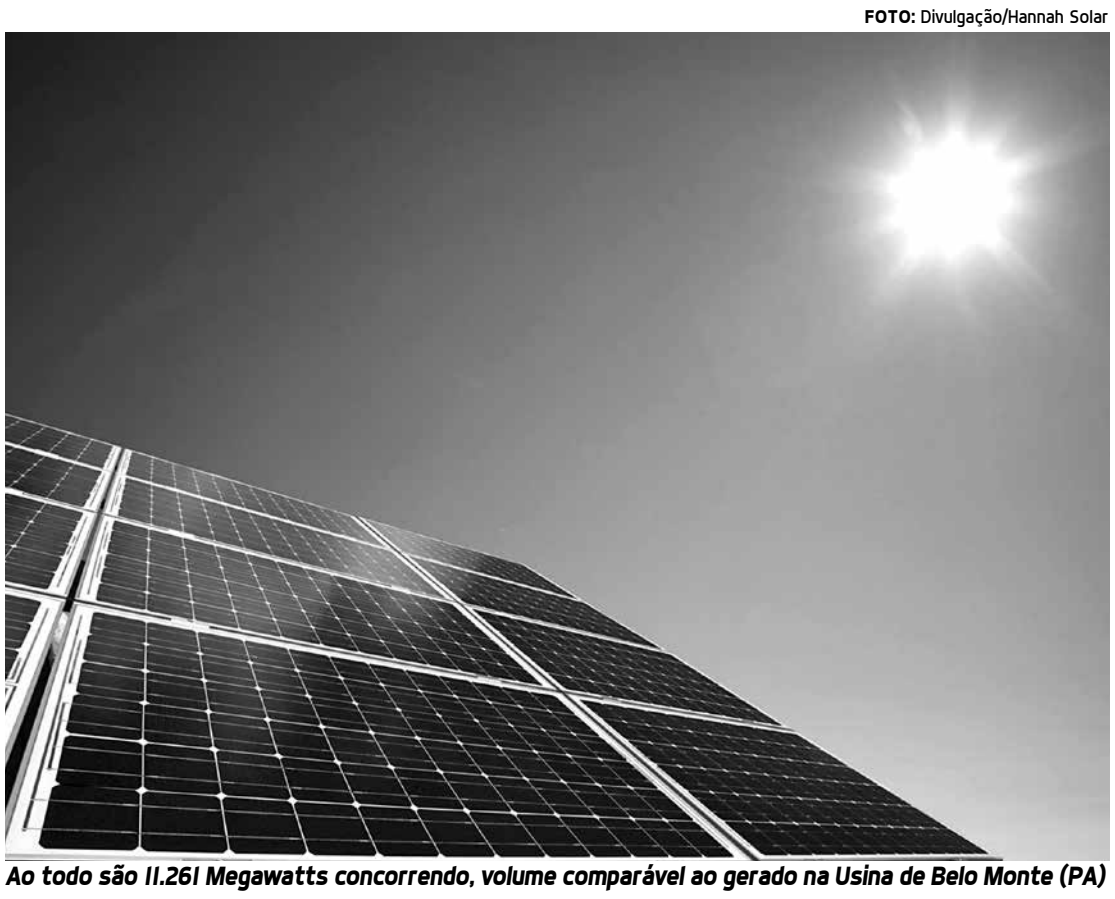

Ao todo são 11.261 Megawatts concorrendo, volume comparável ao gerado na Usina de Belo Monte (PA)

A Empresa de Pesquisa Energética (EPE), ligada ao Ministério de Minas e Energia, realizará, na próxima sexta-feira, 28, o primeiro Leilão de Energia de Reserva 2015. A EPE habilitou 341 projetos de energia fotovoltaica, produzida a partir da luz solar. Desses inscritos, 18 são para a Paraíba. A capacidade de geração de energia dos que foram inscritos no Estado é de aproximadamente 525 Megawatts de potência, suficiente para manter o abastecimento de 460 mil residências no período de um mês.

De acordo com o Censo 2010 do Instituto Brasileiro de Geografia e Estatística (IBGE), João Pessoa tem 213.140 domicílios, e Campina Grande 111.814. A energia solar que deverá ser gerada no Estado é suficiente para suprir todos os domicílios da capital paraibana por pouco mais de dois meses, ou da Rainha da Borborema por quase cinco meses.

Os empreendimentos habilitados que concorrem no leilão poderão gerar 11.261 Megawatts, um volume de energia comparável a grandes projetos hidrelétricos, como a Usina de Belo Monte, no Pará. A Bahia tem o maior número de empreendimentos habilitados, 125, e será capaz de gerar 3.998 Megawatts de potência.

Além da Paraíba, estão habilitadas empresas a participar da licitação nos Estados do Piauí, com 61 projetos; Rio Grande do Norte, com 37; Pernambuco, com 31; São Paulo, com 30; Minas Gerais, com 22 projetos; Ceará com 11; Tocantins com cinco e Goiás com apenas um.

Curiosidades

O efeito fotovoltaico foi observado pela primeira vez pelo físico francês Alexandre Edmond Becquerel, em 1839. Em 1883 Charles Fritts constrói a primeira "célula solar", com apenas 1% de eficiência. Em 1900 iniciam-se o uso de Sistemas de Aquecimento Solar (SAS) em residências nos Estados Unidos, que utilizavam reservatórios pintados de preto sobre os telhados.

Em 1954, O jornal americano The New York Times noticia que as 'células solares' levarão o mundo a uma fonte de energia ilimitada, vinda do Sol. Em 1962, o satélite de comunicações "Telstar" é alimentado por energia solar fotovoltaica.

Em 1983, a produção mundial de energia fotovoltaica ultrapassa 21.3 Megawatts. Em 2007, a China produz 1.700 MW de módulos fotovoltaicos, metade da produção mundial, que foi de 3.800 MW. Em 2012, sai a regulamentação de SFCR (sistemas fotovoltaicos conectados à rede) da Agência Nacional de Energia Elétrica (Aneel), normas para sistemas fotovoltaicos e normas técnicas individuais de cada distribuidora para conexão à rede.

GASTOS PÚBLICOS

Mostra PB Transparente começa hoje na capital

De hoje até a sexta-feira, João Pessoa será também a capital da transparência, com a realização da I Mostra Paraíba Transparente 2015, que reúne representantes de municípios paraibanos no Centro Cultural Ariano Suassuna, do Tribunal de Contas do Estado (TCE). Até o final da tarde de segunda-feira, 24, mais de 670 inscrições já haviam sido confirmadas, no site do Fórum Paraibano de Combate à Corrupção (Focco-PB). O evento tem como objetivo avaliar boas práticas de transparência pública, evidenciar problemas enfrentados pelas prefeituras, bem como possibilitar a troca de experiências e expor soluções e caminhos para a melhoria da transparência pública.

A expectativa dos organizadores da Mostra Paraíba Transparente é positiva. Segundo informou o coordenador da Controladoria-Geral da União (CGU), Gabriel Aragão, durante o evento a Controladoria manterá um estande para inscrever os municípios que ainda não aderiram ao Programa Brasil Transparente da CGU. O órgão integra o Focco, e trabalha na organização do evento, conjuntamente com o TCE, Ministério Público Federal (MPF) e a Secretaria de Transparência Pública de João Pessoa.

WorkFocco

Durante a realização da Mostra Paraíba Transparente, haverá dois tempos para os comunicadores, que terão a oportunidade de conhecer ferramentas importantes no acesso às informações sobre transparência municipal. Trata-se do IV WorkFocco, às 16h, dentro da programação do dia 26, e às 10h, na manhã do dia 27. Um espaço reservado à apresentação aos profissionais da imprensa, blogueiros, estudantes e comunicadores em geral, das métricas de transparência, meios que norteiam o acompanhamento da gestão pública, no tocante aos Serviços de Informação ao Cidadão, os SICS, a Escala Brasil Transparente da CGU e os meios para avaliação da transparência dos municípios paraibanos. O WorkFocco será apresentado pelo conselheiro André Carlo e Gabriel Aragão, da CGU.

Segundo explicou Gabriel Aragão, essa oficina aos comunicadores permitirá que a imprensa conheça as ferramentas que podem ajudar nas avaliações das informações que serão disponibilizadas pela CGU e pelo TCE, ao longo do semestre, até o final do ano. São dados de acompanhamento e avaliações que precisam ser decodificadas pelos próprios comunicadores.

Programação

De acordo com a programação elaborada pelos coordenadores do Focco-PB, a Mostra começa nesta quarta-feira, às 14h. Após a abertura, haverá palestras sobre "Os SICS e a Escala Brasil Transparente da CGU e "O TCE-PB e a avaliação da Transparência nos Municípios Paraibanos". Às 16h acontecerá o IV WorkFocco para comunicadores, espaço concebido ao debate sobre métricas de transparência, destinado à imprensa local e aos estudantes de Jornalismo. Em seguida, dois minicursos: O Brasil Transparente – Módulo I, e Transparência Básica encerram as atividades do primeiro dia.

WEBCANAL DA EDUCAÇÃO

Jovem parlamentar discursa na rede

A aluna paraibana que conquistou a maior nota do Brasil no Programa Parlamento Jovem Brasileiro 2015, Cinthya Pâmella Casado foi a convidada de ontem do terceiro *vídeochat* da Secretaria de Estado da Educação (SEE), por meio da ferramenta Google Hangout, transmitido pelo canal do YouTube Paraíba Faz Educação 2 (https://goo.gl/LmYq3w). Cinthya é aluna do 3º ano do Ensino Médio da Escola Estadual Professor Lordão, da cidade de Picuí e obteve 99 pontos na seleção do programa. Na manhã de ontem, a estudante foi recebida pelo secretário de Estado da Educação, Aléssio Trindade.

"É muito gratificante ver que nossos alunos estão se destacando no país. Esse é o compromisso da gestão do governador Ricardo Coutinho com a Educação e assegurou continuar incentivando outros participantes, tanto no Parlamento Jovem como em outros programas", declarou o secretário, parabenizando a Escola Professor Lordão pelo resultado obtido.

Cinthya Pâmella avaliou positivamente a qualidade da escola pública estadual, ressaltando que a Paraíba está na frente na área da Educação. "Há cinco anos nossa escola tem alunos selecionados no Parlamento Jovem. Isso é um estímulo para todos os alunos e escolas da rede estadual", contou. A aluna pediu ao secretário que incentivasse cada vez mais a participação dos estudantes nesses programas.

A aluna desenvolveu um Projeto de Lei que dispõe sobre a prorrogação do tempo de licença maternidade para caso de gestação de múltiplos. Esse foi um dos temas da participação dela no programa, além da sua expectativa com o Parlamento Jovem. Assista ao vídeo completo em (https://youtu.be/iv7TmNkUgMQ).

"Esse é um trabalho que ocorre durante todo o ano entre os alunos da escola, porque eles se dedicam antes e durante o processo de seleção, além de repercutir a experiência vivida em Brasília, por meio da vivência cidadã no parlamento", ressaltou o gestor da escola, Róbson Rubenilson, acrescentando que o resultado vem coroar o trabalho de orientação dos projetos, pelos professores da aluna e fortalecer as habilidades e competências necessárias nessa etapa de ensino.

Esta é 12ª edição do Parlamento Jovem Brasileiro, que tem por objetivo possibilitar aos estudantes de escolas públicas e particulares a vivência do processo democrático, mediante participação em uma jornada parlamentar na Câmara dos Deputados, em que os estudantes atuam como deputados jovens. De 21 a 25 de setembro, os 78 jovens participarão de uma jornada parlamentar na Câmara dos Deputados, onde atuarão como deputados federais.

FOTO: Divulgação/Secom-PB

Vídeo com a participação de Cinthya Pâmella já está disponível no canal da SEE

TRANSMISSÃO AO VIVO

Pauta do TCE-PB tem contas de sete prefeituras

O Tribunal de Contas da Paraíba vai se reunir, nesta quarta-feira, para o exame de 37 processos, em meio aos quais as prestações de contas oriundas de sete prefeituras e de treze Câmaras Municipais. Também serão analisadas contas da Casa Civil do Governador (exercício de 2010), da Companhia Estadual de Habitação Popular (2014) e das Secretarias de Estado da Infraestrutura (2011) e da Cultura (2012).

Terão as contas de 2013 examinadas pela Corte os prefeitos de Tenório (Evilásio de Araújo Souto), Juru (Luiz Galvão da Silva), São José dos Cordeiros (Fernando Marcos de Queiroz), Salgadinho (Débora Cristiane Farias Morais) e Lastro (Wilmeson Emmanuel Mendes Sarmento).

Também, atinentes ao exercício de 2012, o ex- prefeito de Mari (Antonio Gomes da Silva) e o prefeito de Pedras de Fogo (Derivaldo Romão dos Santos). As Câmaras Municipais com processos de prestação de contas na pauta do TCE são as de Santa Rita, Alhandra, Campina Grande, Sousa, João Pessoa, Catingueira, Junco do Seridó, Salgadinho, Mãe D'água, Malta, São Mamede, Pedras de Fogo e Bayeux.

As sessões plenárias do TCE ocorrem às quartas-feiras, a partir das 9h, com acesso permitido ao público e transmissão ao vivo pela Internet (www.portal.tce.pb.gov.br).

Youssef e Costa reiteram pagamento de R$ 10 milhões para abafar CPI

Segundo delatores, valor foi pago ao ex-presidente do PSDB, Sérgio Guerra

Luciano Nascimento
Da Agência Brasil

FOTO: Fabio Rodrigues Pozzebom/Agência Brasil

Acareação entre o doleiro Alberto Youssef e o ex-diretor da Petrobras, Paulo Roberto Costa

Durante a acareação na Comissão Parlamentar de Inquérito (CPI) da Petrobras, o doleiro Alberto Youssef e o ex-diretor da Petrobras Paulo Roberto Costa reafirmaram ter sido feito pagamento de R$ 10 milhões para evitar uma CPI no Congresso, em 2009.

Segundo os delatores, a propina foi paga para esvaziar uma CPI criada para investigar a Petrobras. Segundo Youssef o valor de R$ 10 milhões foi pago pela empreiteira Camargo Correia ao então presidente do PSDB, Sérgio Guerra, morto em 2014.

Costa acrescentou que foi procurado por Sérgio Guerra e pelo deputado Eduardo da Fonte (PP-PE) para tratar do pagamento, que seria destinado a "abafar" a CPI." Da minha parte, posso dizer que eles receberam", disse.

O deputado Leo de Brito (PT-AC) aproveitou a revelação para questionar a oposição que um pouco antes havia perguntado a Youssef e Costa a respeito de um suposto repasse de R$ 2 milhões para a campanha da presidente Dilma Rousseff de 2010. Brito chamou de "esforço descomunal" para envolver o ex-presidente Luiz Inácio Lula da Silva e a presidente Dilma nas denúncias.

"Queremos saber se vão utilizar [a oposição] dois pesos e duas medidas. Eu quero saber onde foram parar os R$ 10 milhões usados para barrar a CPI da Petrobras. Essa é uma pergunta que devemos fazer?", questionou Brito. "Queremos saber se o dinheiro foi para o partido [PSDB], se ele estava envolvido", complementou.

Durante a acareação, os depoentes confirmaram também o pagamento de R$ 1 milhão para a campanha da senadora Gleisi Hoffmann (PT-PR) em 2010, proveniente do esquema de propina na Petrobras. Youssef disse que fez o repasse do dinheiro a pedido de Costa e confirmou a informação. Costa nega, mas admite que houve o repasse. "Já participamos de uma acareação em Curitiba e há realmente uma contradição nesse ponto, mas o importante é que o dinheiro foi integralmente pago", disse Costa.

Sarney Filho nega propina para a família

O líder da bancada do PV na Câmara dos Deputados, Sarney Filho (MA), compareceu na tarde dessa terça-feira, à CPI da Petrobras para rebater as declarações do ex-diretor da Petrobras Paulo Roberto Costa de que a ex-governadora Roseana Sarney (PMDB-MA) recebeu recursos do esquema de corrupção. Exaltado, Zequinha Sarney, como é chamado, disse que as acusações eram falsas.

"É minha obrigação vir aqui repor a verdade. Em nenhum momento a governadora confirmou qualquer tipo de coisa. Exijo respeito pela história de vida da governadora, ao contrário da história de vida de Paulo Roberto", declarou o irmão da ex-governadora. Zequinha não é membro da comissão, mas pode defender a peemedebista usando o tempo regimental concedido a líderes partidários.

Costa disse ontem na acareação com o doleiro Alberto Youssef que Roseana confirmou o recebimento do recurso. Já o doleiro negou que tenha enviado valores para a peemedebista. "Não entreguei nenhum valor ao (Edison) Lobão e à Roseana a pedido do Paulo Roberto", afirmou. **(Da Agência Estado).**

Aécio é citado por corrupção em Furnas

O doleiro foi questionado pelo petista Jorge Solla (BA) sobre o suposto esquema de corrupção envolvendo Furnas e os tucanos de Minas Gerais, mais precisamente sobre a participação do presidente do PSDB, senador Aécio Neves (MG). Youssef disse que o esquema foi relatado a ele pelo ex-deputado José Janene (PP-PR).

Sobre repasses ao senador Antonio Anastasia (PSDB-MG), o doleiro disse que a ele coube apenas enviar o dinheiro. "Mandei dinheiro sim a Belo Horizonte, mas não fui eu quem foi lá entregar. A mim não foi dito que era para o Anastasia. Quem foi lá entregar foi o Jaime (de Oliveira), só ele pode dizer a quem entregou." **(Da Agência Estado)**.

CÂMARA DOS DEPUTADOS

Plenário adia votação sobre o Supersimples

Um acordo feito na tarde de ontem entre as lideranças partidárias adiou a votação o Projeto de Lei Complementar 25/7 para a próxima semana. O substitutivo da comissão especial aumenta em 250% o limite de enquadramento da microempresa no regime especial de tributação do Simples Nacional (Supersimples), passando de R$ 360 mil para R$ 900 mil a receita bruta anual máxima exigida.

No caso das empresas de pequeno porte, a participação no sistema simplificado de tributação será permitida para o intervalo de R$ 900 mil a R$ 14,4 milhões anuais. Atualmente, é de R$ 360 mil a R$ 3,6 milhões. Essa faixa aumentou 400%. Ambas as atualizações de enquadramento começarão a valer a partir de 1º de janeiro do ano seguinte àquele em que o projeto virar lei.

O relator do projeto, deputado João Arruda (PMDB-PR), retirou da versão anterior do texto – aprovada em comissão especial – dispositivos em relação aos quais prefeitos e governadores apontaram discordância, como o fim do sublimite do ICMS.

Assim, permanece na Lei Complementar 123/06 a possibilidade de os Estados com menor participação no PIB nacional cobrarem um ICMS adicional ao Simples Nacional. O teto para o empresário individual se enquadrar como MEI passou de R$ 60 mil de receita bruta ao ano para R$ 72 mil.

NO SENADO

Collor ataca Janot na véspera da sabatina

Da Agência Estado

Um dia antes da sabatina do procurador-geral da República, Rodrigo Janot, que precisa da aprovação do Senado para ser reconduzido ao cargo por mais dois anos, o senador e ex-presidente da República Fernando Collor (PTB-AL) voltou a usar o Plenário do Senado para fazer críticas ao chefe do Ministério Público Federal (MPF).

Apesar de ter apresentado a denúncia do senador na semana passada, Janot pediu que o STF dê continuidade às investigações envolvendo o grupo de Collor. O parlamentar é acusado de ter recebido R$ 26 milhões em propina. Em seu discurso, Collor alegou que as iniciativas de Janot são ações políticas que visam intimidar o Congresso Nacional às vésperas da sabatina - que será realizada hoje - a que ele estará sendo submetido na Comissão de Constituição e Justiça. "Tudo isso que o Sr. Rodrigo Janot vem fazendo em relação à minha pessoa de nada adiantará, porque ele não me calará", afirmou.

Walter Galvão

galvaopvw@gmail.com

Lições da política

Depois das últimas que aprontou, o PMDB nacional muda de figura no folclore da nossa política. Sai a imagem do Saci, simpática entidade que se aprisiona após trocar seu capuz por um punhado de cargos, e entra a nova imagem, a da espalhafatosa Hidra de Lerna com suas sete cabeças cheias de maldade e hálito venenoso.

Jarbas Vasconcelos, Renan Calheiros, Eduardo Cunha, Michel Temer, Jader Barbalho, Edson Lobão e Garibaldi Alves são as sete cabeças que pactuaram esse apoio peemedebista do contra ao governo da presidente Dilma, que, no entanto, colhe o que plantou.

Mas é isso mesmo que se pode dizer: apoio do contra. Vamos à história. Nos últimos dias, parece que a presidente finalmente despertou da narcolepsia que a imobilizava em meio ao frege da crise econômica. Grécia, China, Venezuela, não só o Brasil, muitos estão nas cordas do ringue dos preços das commodities em queda livre.

Ainda no tempo da Síndrome da Marolinha, 2008, Lula no poder, já se cantava a bola de que algumas mudanças na economia deveriam ocorrer como blindagem a possíveis repercussões tóxicas do tsunami que afogou a economia estadunidense.

Passaram-se sete anos, assistimos à sucessão que instalou a primeira mulher no Palácio do Planalto, testemunhamos o mensalão, e o PMDB sempre firme no apoio à Presidência. No caso do mandato de Dilma, nunca esteve tão próximo: na vice-presidência.

Quando a presidente se recusou a reduzir gastos públicos em nome da robustez fiscal, o PMDB foi Saci arquitetando travessuras. Dedicou-se à avaliação dos espaço ainda por conquistar no governo. Manteve-se assim até mesmo quando ela fez da renúncia fiscal moeda para adquirir frutos doces e maduros na quitanda da popularidade. Todos aplaudimos aquele dinamismo.

Hoje, escorregando na viscosidade do óleo derramado pelo petrolão, e pressionado pela conta alta da recessão causada pela fuga de capitais e outras seboseiras da globalização financeira, o Governo resolveu cortar a própria carne depois de cometer markecídios como o de reduzir direitos da classe trabalhadora. Ironias do destino na rabeira dos tropeços petistas.

Fez-se então o anúncio da possibilidade de extinção de dez ministérios, com redução de mil cargos. Foi quando uma das cabeças da Hidra resolveu morder. O vice-presidente Michel Temer, que funcionava há poucos dias como "principal articulador político" do Planalto, anunciou a saída da função.

Confirmou-se então o que realmente Temer, reforço peemedebista à governança e à governabilidade, fazia: distribuia cargos. Quando a hora da onça beber água chegou, e a negociação teria que ser em torno dos cargos a menos, não mais a mais, o PMDB fugiu da raia.

Até parece que o período em que agiu na articulação não passou de um laboratório para avaliações sociométricas com fins eleitoreiros. Qual a percepção de Temer que tem a opinião pública nacional? Qual a estatura do vice-presidente transmitida pela imprensa?

Qual o impacto de sua presença no octógono em que Eduardo Cunha, furibundo ás do evangelismo pretoriano da Câmara, trava o combate contra o incêndio provocado por aludido recebimento de propinas nos corredores do seu templo?

Poderia o prestígio de Temer ser golpeado pelo refrigério que o presidente do Senado resolveu produzir para o conforto da presidente Dilma?

Ao que parece, em seu momento de maior profundidade ética dos últimos 10 dias, o PMDB resolveu usar meia verdade, verdade e meia e quase verdade para decidir o que Temer anunciou. A quase verdade: o PMDB tem interesse na estabilidade da presidente da República. A verdade e meia foi quando o vice-presidente da República declarou que "o país precisa de políticos à altura dos desafios". E a meia verdade está nas declarações de ontem quando o vice afirmou que continuará trabalhando na relação entre o Planalto e o Congresso. Mas a serviço de quem?

É incontestável a importância do PMDB no contexto da história recente do país. Mas é também verdade que se trata de um partido, repito o chavão, de caciques interessados em seus próprios negócios eleitorais. Seria estranho, portanto, que a colher que meteu no caldeirão do cozido embolado da crise não fosse para garantir a sua própria refeição.

Brasil conclui compra de 36 caças suecos para reforçar frota da FAB

Para adquirir os caças, o governo fez financiamento no valor de US$ 5,4 bilhões

Ivan Richard
Da Agência Brasil

Os governos brasileiro e sueco assinaram hoje (25), em Londres, na Embaixada do Brasil na Inglaterra, contrato de financiamento no valor de US$ 5,4 bilhões para a compra de 36 caças Gripen NG, da empresa sueca Saab. Essa era a última etapa para o início da fabricação dos aviões-caça. Desse valor, US$ 245,3 milhões serão para compra de armamentos e 39,882 bilhões de coroas suecas para a aquisição das aeronaves.

De acordo com o Ministério da Defesa, a primeira aeronave deverá ser entregue em 2019 e a última, em 2024. Segundo a Defesa, os caças atenderão às necessidades operacionais da Força Aérea Brasileira (FAB) nos próximos 30 anos. O contrato prevê ainda a fabricação de 15 das 36 unidades no Brasil, incluindo oito unidades de dois lugares, modelo criado para a FAB.

Anunciado em dezembro de 2013, o contrato comercial com a Saab inclui a compra das aeronaves de combate, suporte logístico e aquisição de armamentos necessários à operação dos aparelhos. O contrato assinado prevê a transferência de tecnologia entre os dois países, o que possibilitará ao Brasil, segundo o Ministério da Defesa, deixar de ser comprador para se tornar fornecedor de aeronaves de combate de última geração.

No final de julho, após três dias de negociações, o governo brasileiro conseguiu a reduzir da taxa de juros do financiamento para 2,19%, o que ocasionou uma economia de até R$ 600 milhões ao governo do Brasil. O contrato financeiro foi formalizado na Inglaterra, uma vez que o contrato de financiamento será regido pela lei inglesa, para imparcialidade do acordo.

"A assinatura do contrato financeiro do Gripen NG é de fundamental importância, já que encerra a fase negocial e inicia a fase de execução do contrato comercial, com aquisição e desenvolvimentos dos caças, concretizando, assim, uma aliança estratégica entre Brasil e Suécia", disse, em nota, o ministro da Defesa, Jaques Wagner.

De acordo com a nota divulgada pela assessoria do Ministério da Defesa, o pagamento efetivo do financiamento só ocorrerá após o recebimento da última aeronave, previsto para 2024. Segundo a pasta, a participação brasileira no desenvolvimento do projeto dará à indústria aeronáutica nacional acesso a todos os níveis de tecnologia, incluindo os códigos-fonte do Gripen. "O programa de transferência de tecnologia incluirá itens como a integração de hardware, aviônicos, software e sistemas da aeronave, além do intercâmbio de conhecimento, com mais de 350 brasileiros indo a Suécia para treinamento", informou o Ministério da Defesa.

18ª FASE DA OPERAÇÃO

Juiz envia ao STF documentos da Lava Jato que citam Gleisi Hoffmann

Da Agência Brasil

FOTO: Waldemir Barreto/Agência Senado

A senadora Gleisi Hoffmann é suspeita de receber valores de "natureza crimonosa"

O juiz federal Sérgio Moro, responsável pelos processos da Operação Lava Jato na primeira instância, enviou ontem ao Supremo Tribunal Federal (STF) documentos apreendidos no escritório do advogado Guilherme Gonçalves, em Curitiba, durante a 18ª fase da Lava Jato, por suspeitas de que a senadora Gleisi Hoffmann (PT-PR) tenha recebido valores de "natureza criminosa".

Em nota, a senadora informou que conhece Gonçalves "há muito tempo" e que todo o trabalho dele como advogado nas campanhas dela consta das prestações de contas, aprovadas pela Justiça Eleitoral. "Desconheço as relações contratuais que Guilherme Gonçalves mantém com outros clientes, assim como desconheço qualquer doação ou repasse de recursos da empresa Consist para minha campanha", afirmou Gleisi.

No despacho publicado ontem, Moro destacou que, de acordo com provas colhidas no processo, há indícios de que a senadora tenha sido beneficiária de recursos da empresa Consist, investigada na Pixuleco 2.

"Havendo indícios de que autoridade com foro privilegiado seria beneficiária de pagamentos sem causa, é o caso de acolher o requerimento da autoridade policial e do MPF [Ministério Público Federal] e remeter o feito para o Egrégio Supremo Tribunal Federal", disse Moro.

"Como a referida senadora é, aparentemente, apenas uma das beneficiárias de pagamentos sem causa efetuados a dezenas de outras pessoas, de todo oportuno que, se assim for este o entendimento do Supremo Tribunal Federal, o processo seja desmembrado, possibilitando a continuidade da investigação e da persecução, perante este Juízo, dos investigados destituídos de foro privilegiado", acrescentou o juíz.

Em depoimento na Polícia Federal (PF), Guilherme Gonçalves alegou que utilizava recursos recebidos a título de honorários advocatícios da Consist, a fim de pagar despesas de clientes do escritório, como é o caso senadora e de pessoas a ela ligadas. Gonçalves disse ainda que os débitos seriam relativos a "despesas urgentes" dos clientes. De acordo com o advogado, nenhuma delas foi, posteriormente, ressarcida.

Moro afirmou que, conforme as investigações, os recursos sairiam do "Fundo Consist", termo usado em uma planilha também apreendia no escritório de advocacia.

"A planilha de fevereiro de 2015 apreendida no escritório de Gonçalves revela que, do assim denominado 'Fundo Consist', com crédito de R$ 50.078,00, foram efetuados diversos lançamentos de débitos em favor da senadora e de pessoas a ela ligadas", diz outro trecho do despacho enviado ao STF.

ECONOMIA

Dilma que parceria com Estados contra a crise

Luana Lourenço
Repórter da Agência Brasil

A presidente Dilma Rousseff pediu ontem, em São Paulo, que os governos estaduais ajam em parceria com a União para ajudar o país a superar o momento de dificuldade econômica. Dilma participou da entrega de 1.237 unidades habitacionais do Programa Minha Casa, Minha Vida em Catanduva e acompanhou, por teleconferência, a entrega de casas nos municípios de Araras, Araraquara e Mauá.

Ao lado do governador de São Paulo, Geraldo Alckmin, de prefeitos da região e ministros, Dilma listou uma série de ações e investimentos do Governo Federal no estado, como obras em rodovias e de saneamento, construção de escolas federais, interligação de represas para garantir o abastecimento de água e envio de profissionais do Programa Mais Médicos. "O estado que mais recebeu médicos do programa, porque não tinha médico suficiente, foi o estado de São Paulo. O programa veio resolver um problema grave, gravíssimo, no atendimento da atenção básica."

Segundo Dilma, a parceria com estados e municípios vai continuar e não depende da relação dos partidos dos gestores com o Governo Federal. São Paulo é administrado há mais de 20 anos pelo PSDB. "Tenho certeza de que essa parceria com estados e prefeituras vai continuar e está baseada em uma visão democrática e republicana da coisa pública. Podemos divergir, mas temos que agir juntos no que se refere à administração para proteger os interesses da população. Quando agimos juntos somos capazes de realizar mais e melhor."

No discurso de cerca de meia hora, a presidenta disse que o Brasil vai superar as dificuldades na economia e voltou a criticar os que, segundo ela, torcem pelo pior. "Vamos superar este momento de dificuldade, todos nós, que somos brasileiros e brasileiras, sabemos que temos capacidade de superar desafios, de apresentar e de construir caminhos e de chegar a resultados. Quanto mais rápido fizermos isso, mais rápida será a superação das nossas dificuldades. Temos que enfrentar os problemas de frente, jamais aceitar que se torça para o pior, porque quando acontece o pior, quem paga é a população do país".

REDUÇÃO DE MINISTÉRIOS

Governo vai ouvir políticos e a sociedade sobre cortes

Karine Melo
Da Agência Brasil

O ministro do Planejamento, Nelson Barbosa, disse ontem que a discussão sobre quais os dez ministérios atingidos pelo corte anunciado na segunda-feira (24) ocorrerá somente depois de um amplo debate com a sociedade. Segundo Barbosa, a diretriz para reduzir dez ministérios está clara. "Só que existem várias maneiras e combinações possíveis. A discussão tem de ser aberta".

De acordo com o ministro, por isso, o governo tomou a iniciativa de apresentar a diretriz para abrir o debate com os ministros, a sociedade, o Parlamento e com os especialistas em gestão pública. "O melhor é que a discussão seja feita de foma aberta e transparente", adiantou Nelson Barbosa, após reunião com o presidente do Senado, Renan Calheiros (PMDB-AL), para discutir pontos da Agenda Brasil.

Sobre a expectativa de economia com a reforma administrativa, Barbosa não adiantou números. Disse apenas que serão centenas de milhões de reais. O ministro disse ainda que o maior ganho do governo virá com o aperfeiçoamento na gestão do patrimônio da União.

"A venda de imóveis que não são prioritários, a regularização e a oferta de pagamento antecipado de áreas de domínio da União são as iniciativas que geram mais recursos a curto e longo prazos", afirmou Barbosa, ao ser perguntado sobre a economia que será gerada com o corte de mil servidores comissionados.

"Temos um mês para construir a proposta e para ouvir todos. Todas as considerações serão levadas à presidente. Nosso prazo é o fim de setembro", disse o ministro.

China

Nelson Barbosa informou que o Ministério da Fazenda está avaliando alternativas de elevação de receitas e se pronunciará a respeito quando necessário.

O ministro do Planejamento também comentou a economia chinesa, ressaltando que, como segunda economia no mundo, o que ocorre naquele país afeta o mundo inteiro, inclusive o Brasil.

"Temos visto nas últimas semanas uma desaceleração, princialmente uma queda no mercado acionário. O governo chinês está tomando as medidas que acha necessário. Vamos aguardar o impacto. O que ocorre na China afeta o mundo e o Brasil. Só que o Brasil tem uma posição macroeconômica capaz de suportar essas flutuações sem perder a estabilidade fiscal e mantendo a rota de recuperação do crescimento", acrescentou Babosa.

> "Temos um mês para construir a proposta e para ouvir todos. Todas as considerações serão levadas à presidente"

CPI do BNDES faz convocações, mas poupa Lula e o seu filho

Da Agência Estado

Em reunião fechada, a CPI do BNDES definiu ontem um cronograma de convocações que serão feitas para o mês de setembro. A lista definida pelos deputados poupou nomes considerados polêmicos pelo presidente da CPI, Marcos Rotta (PMDB-AM). Ficaram de fora as convocações do ex-presidente Luiz Inácio Lula da Silva, seu filho Fábio Luis Lula da Silva e o governador de Minas Gerais, Fernando Pimentel.

"Se trouxer o Lula ou o Lulinha, vamos tumultuar e não deliberar De nada acrescentaria", afirmou Rotta. Para amanhã (27), já estava prevista a participação do atual presidente do Banco Nacional de Desenvolvimento Econômico e Social (BNDES), Luciano Coutinho. Os deputados fecharam acordo para a vinda do vice-presidente do banco Wagner Bittencourt, e da diretora de comércio exterior Luciene Ferreira no dia 1º de setembro.

No dia 3 de setembro, serão chamados os ex-presidentes Eleazar de Carvalho Filho e Carlos Lessa, seguidos de Demian Fiocca e o ex-ministro Guido Mantega, no dia 8.

Premiê da Turquia é nomeado para formar governo antes das eleições

Ahmet Davutoglu terá cinco dias para formar um gabinete temporário

Da Agência Estado

Ancara - O primeiro-ministro da Turquia, Ahmet Davutoglu, foi nomeado ontem para formar um governo interino que irá conduzir o país a uma nova eleição no dia 1º de novembro. Davutoglu tem cinco dias para formar um gabinete temporário, que contará com legisladores dos partidos da oposição. No entanto, dois principais partidos da oposição já declararam que não irão participar da administração interina.

O presidente Recep Tayyip Erdogan anunciou formalmente uma nova eleição na sequência de uma votação inconclusiva em junho e o colapso dos esforços na construção de uma coalizão.

A oposição acusa Erdogan de desencadear uma nova eleição na esperança de que o Partido da Justiça e Desenvolvimento no poder, ou AKP, que ele fundou, possa ganhar e apoiar a maioria parlamentar que perdeu em junho e novamente governar sozinho. Erdogan recusou-se a dar o líder do principal partido da oposição a oportunidade de tentar formar um governo.

Agora, é provável que Davutoglu forme uma administração composta por figuras independentes e legisladores do partido político pró-curdo da Turquia, que ocupará cargos ministeriais pela primeira vez na história da Turquia.

Isso coloca Davutoglu na incômoda posição de governar com os membros do partido pró-curdo que ele tinha descartado como um parceiro na coalizão.

Ontem, Davutoglu exortou os partidos de oposição para participar de sua administração interina, dizendo que eles tinham a responsabilidade de arcar com o ônus.

"Você não pode levar um país a fechar as portas. Venha, vamos assumir essa responsabilidade juntos", disse Davutoglu.

O partido governista perdeu a maioria parlamentar nas eleições de 7 de junho deste ano, pela primeira vez desde 2002.

A nova eleição aprofunda a incerteza na Turquia, uma vez que está no meio de um aumento da violência entre forças de segurança e os rebeldes curdos e está profundamente envolvida na campanha liderada pelos EUA contra o grupo extremista Estado Islâmico.

Mais de 100 pessoas, principalmente soldados e policiais, foram mortos desde julho, em um novo conflito entre o Partido dos Trabalhadores do Curdistão proscrito, ou PKK, e as forças de segurança, que destruíram o processo de paz de dois anos e meio de idade com os curdos.

Os opositores acusam Erdogan de incitar um conflito contra o PKK com o intuito de concorrer e ganhar o apoio dos nacionalistas e desacreditar o partido pró-curdo, cujos ganhos na eleição de junho privou o partido no poder de sua maioria. O governo nega as acusações.

> Dois principais partidos da oposição da Turquia já anunciaram que não irão participar da administração interina

FOTO: Marina Militare

A crise migratória se tornou um problema social e requer uma solução urgente no mundo

2.373 migrantes morreram no Mar Mediterrâneo em 2015

Ivan Richard
Da Agência Brasil

Dados divulgados ontem pela Organização Internacional para Migração (IOM, sigla em inglês) revelam que 2.373 migrantes e refugiados morreram nos oito primeiros meses deste ano na tentativa de atravessar o Mar Mediterrâneo para chegar à Europa. O número de mortos registrado no mesmo período em 2014 foi 2.081. Nos últimos 12 meses, o total de migrantes que morreram quando tentavam chegar a países como a Itália, Grécia e Espanha pelo mar chega a 3.573, média de quase dez mortes por dia.

De acordo com a IOM, nos últimos cinco dias foram registradas sete mortes de migrantes em águas gregas, incluindo um jovem somali de 14 anos. Na última sexta-feira (21), foram localizados próximo da Grécia os corpos de um homem sírio, de 30 anos, e de dois iraquianos, com idade entre 23 e 30 anos. Com os dois iraquianos, segundo a IOM, foram encontrados 4 mil euros. A Guarda Costeira da Grécia tenta agora localizar as famílias dos iraquianos para devolver o dinheiro.

Segundo a Organização Internacional, do total de mortes no Mar Mediterrâneo este ano, 2.267 ocorreram na rota central, do Norte da África para a Itália e Malta, 83 na rota oriente, da Turquia para a Grécia, e 23 na ocidental, da África para a Espanha, incluindo as Ilhas Canárias.

Após conversas com representantes da Guarda Costeira da Grécia, a avaliação da Organização Internacional para Migração é que o número de mortes na travessia do Mar Mediterrâneo aumente até o final do ano, devido à previsão de piora nas condições meteorológicas para os próximos dias.

No ano passado, do fim de agosto até o fim de dezembro, mais de 1,2 mil imigrantes morreram no Mar Mediterrâneo, segundo dados da IOM. Com o crescimento do fluxo migratório e a piora das condições meteorológicas a partir dessa época do ano na região, a organização humanitária manifestou preocupação com o fato de que, no mesmo período de 2015, mais de 2 mil pessoas morram na travessia do Mediterrâneo.

Cerca de 4,4 mil imigrantes foram resgatados no Canal da Sicília, sábado (22) e domingo (23), em um dos mais movimentados fins de semana para as operações de busca e salvamento no Mediterrâneo desde o início de 2015. De acordo com a IOM, na tentativa de condições melhores de sobrevivências, os migrantes têm se arriscado na travessia do mar em botes de borracha, incapazes de navegar em mar aberto, e em barcos de pescas superlotados.

BCE descarta enfraquecimento acentuado da economia chinesa

Da Agência Lusa

O vice-presidente do Banco Central Europeu (BCE), Vítor Constâncio, disse ontem que não acredita em um enfraquecimento acentuado da economia chinesa. Ao participar do 30º Congresso Anual da Associação Econômica Europeia, em Mannheim, na Alemanha, ele acrescentou que a desvalorização da moeda chinesa, yuan, "não é um fator importante" para a zona do euro.

"Neste momento, é difícil prever o que vai acontecer com a atual turbulência nos mercados, mas hoje houve um movimento contrário", disse Constâncio, citado pela agência de notícias EFE.

As principais bolsas europeias negociaram ontem em alta, depois de fortes quedas registradas na segunda-feira (24), puxadas pelo desempenho das Bolsas de Valores chinesas e pela inquietação quanto ao desempenho da economia do país.

Ontem, a Bolsa de Xangai voltou a cair bastante (7,63%), mas o Banco Central da China anunciou medidas para garantir a estabilidade do sistema financeiro.

Segundo o vice-presidente do BCE, a instituição continuará com o programa de compra de ativos lançado em março, até setembro de 2016, conforme previsto, podendo aplicar mais medidas caso seja necessário.

O programa do BCE prevê a compra de dívida pública e privada no valor mensal de 60 mil milhões de euros.

COMPANHIA DE DESENVOLVIMENTO DA PARAÍBA
AVISO DE JULGAMENTO DE RECURSO ADMINISTRATIVO
FASE DE HABILITAÇÃO
EDITAL DA CONCORRÊNCIA Nº 001/2015

REGISTRO DA CGE Nº 15-00661-9

A CINEP - Companhia de Desenvolvimento da Paraíba, através da CPL, comunica aos participantes da Concorrência Nº 001/15, cujo objeto é a Contratação de empresa de engenharia especializada para execução de obra referente à manutenção mecanizada (desmatamento, limpeza, com formação geométrica, regularização de leito e base pra pavimentação com brita graduada, transporte local e carga e descarga de entulho) dos Distritos Industriais e áreas pertencentes/geridas por esta Companhia, conforme especificações e demais elementos técnicos constantes no Projeto Básico e demais Anexos do EDITAl, que a Diretora Presidente da CINEP, no uso das suas atribuições, e em obediência ao art. 109, § 4º da Lei Federal nº 8.666/93, e com fundamento no Parecer Jurídico nº 0088/2015, decidiu:

1. Negar Provimento ao Recurso Administrativo, interposto pela empresa COMERCIAL CONSTRUTORA FÊNIX LTDA, julgando improcedente, e conseqüentemente mantendo sua decisão inicial da HABILITAÇÃO da empresa COMPECC - ENGENHARIA E CONSTRUÇÕES LTDA.

2. Negar Provimento ao Recurso Administrativo, interposto pela empresa Q EMPREENDIMENTO E TERRAPLENAGEM LTDA, julgando improcedente, e, conseqüentemente mantendo sua decisão inicial da sua INABILITAÇÃO. A CPL informa, ainda, que o prosseguimento da abertura do envelope nº 02 – Proposta de Preço, se dará no dia 28/08/2015 às 09h00 na sede da Companhia.

João Pessoa, 25 de agosto de 2015.

Adeilton Martins de Oliveira
Presidente da CPL

GOVERNO DA PARAIBA
SECRETARIA DE INFRA-ESTRUTURA
SUPLAN - SUPERINTENDÊNCIA DE OBRAS DO PLANO DE DESENVOLVIMENTO DA PARAIBA

AVISO DE CONVOCAÇÃO
EDITAL DA TOMADA DE PREÇOS N.º 09/2015

REGISTRO Nº 15-01061-4

OBJETO: CONSTRUÇÃO DA SUBESTAÇÃO AÉREA 225 KVA DO COMANDO GERAL DO CORPO DE BOMBEIROS, EM JOÃO PESSOA-PB. Regime de Execução: Empreitada por Preço Unitário. Tipo: Menor Preço. Valor do Edital: R$ 10,00. Local: Rua Feliciano Cisne, 326, no bairro de Jaguaribe, João Pessoa – Paraíba. Fone: (83) 3218–5275: E-mail: cpl.suplan@gmail.com. Entrega das Propostas: 15 de setembro de 2015 às 10h00.

João Pessoa, 25 de agosto de 2015.

JOSÉ LUSMÁ F. SANTOS
Presidennte do Certame

FUNDAÇÃO DESENVOLVIMENTO DA CRIANÇA E DO ADOLESCENTE
"ALICE DE ALMEIDA"- FUNDAC
CONVOCAÇÃO PARA PREGÃO PRESENCIAL Nº 005/2015

REGISTRO NA CGE: 15-01042-4

A FUNDAÇÃO DESENVOLVIMENTO DA CRIANÇA E DO ADOLESCENTE "ALICE DE ALMEIDA"- FUNDAC, através de sua Pregoeira, designada pela Portaria nº 011/2015, de 02/02/2015, publicada no D.O.E de 03/02/2015, torna público para conhecimento dos interessados que, nos termos da Lei nº 10.520 e suas alterações, pelo Decreto nº 24.649/03, que regulamentou a sua aplicação no âmbito do Poder Estadual, e subsidiariamente pela Lei Complementar nº 123, de 14/12/2006, Lei nº 9.697/2012, e Lei nº 8.666/93 e suas alterações, realizará licitação na sede deste Órgão, situada na Rua Prof. José Coelho, nº 30, centro, João Pessoa/PB, no dia 15/09/2015, às 14 horas, para aquisição de recarga de cartucho e tonner.

Informações e Edital: Comissão Permanente de Licitação da Fundação Desenvolvimento da Criança e do Adolescente "Alice de Almeida"- FUNDAC, na Rua Prof. José Coelho, nº 30- centro, João Pessoa/PB, fone: (83) 3218.5386, e-mail: lenildacpl@fundac.pb.gov.br.

João Pessoa, 24 de agosto de 2015.

LENILDA GUEDES DE AQUINO
Pregoeira

EMEPA-PB
AVISO DE EDITAL DE LEILÃO PÚBLICO Nº 003/2015
REGISTRO CGE Nº 15-60004-1, De 24/08/2015 - PROC. Nº 903/2015.

OBJETIVO: Alienação de 64 (sessenta e quatro) animais bovinos das raças Gir, Guzerá e Sindi + 03 (três) crias ao pé, assim distribuídos por raça e sexo: GIR: 08 (oito) Fêmeas, sendo duas acompanhadas de cria ao pé (um Macho e uma fêmea) e 06(seis) machos adultos destinados a recria; SINDI: 15(quinze) machos e 09 (nove)fêmeas e da raça GUZERÁ:17 (dezessete) machos e 09(nove) fêmeas, sendo acompanhada de cria ao pé, avaliados em R$ 186.200,00 (cento e oitenta e seis mil e duzentos reais). O Leilão será comandado pelo Leiloeiro Administrativo, designado para esse fim, através da Portaria nº 057/2015, de 23/02/2015, publicada no Diário Oficial do Estado em 24/02/2015; todos os animais são de propriedade da EMEPA-PB, excedentes dos rebanhos bovinos, e que se destinam à reprodução;

LOCAL, DATA e HORÁRIO: O Leilão será realizado no Centro de Eventos e Serviços Rurais Henriquie Vieira de Albuquerque Melo (Parque de Exposição de Animais), localizado na BR-230, Km-25, Cristo Redentor, João Pessoa-PB, no dia 26 de setembro de 2015 as 11 horas;

FORMA DE PAGAMENTO: O comprador poderá efetuar o pagamento do(s) animal(is) arrematado(s) "à vista" ou "a prazo", obedecidos os seguintes critérios; no pagamento "à vista", o arrematante terá um desconto de 5% (cinco por cento) sobre o valor total arrematado; para a hipótese de pagamento "a prazo", deverão ser obedecidos os seguintes critérios: O valor do(s) animal(is) arrematado(s) será dividido em 06 (seis) parcelas iguais, assim distribuídas: 01 (uma) parcela a ser paga pelo comprador no ato do arremate e as 05 (cinco) parcelas restantes, com vencimento para o dia 26/10/2015; 26/11/2015; 26/12/2015; 26/01/2016 e 26/02/2016; para esta modalidade, o adquirente pagará a primeira parcela em dinheiro ou emitirá cheque nominativo a EMEPA-PB e assinará uma Nota Promissória no valor total do(s) animal(is) arrematado(s); NÃO SERÃO ACEITOS CHEQUES DE TERCEIROS; as parcelas restantes deverão ser liquidadas através de cobrança bancária; O pagamento da parcela efetuado fora do prazo acarretará acréscimos legais (multa de 2% + juros de mora diário, no valor legal), discriminados na cobrança bancária (Boleto Bancário). LEGISLAÇÃO: Lei Federal nº 8.666/93 e alterações posteriores. Lei Estadual nº 9.697/2012. CONDIÇÕES DE PARTICIPAÇÃO: Toda e qualquer pessoa física ou jurídica no gozo de suas obrigações civis, desde que adimplentes junto a EMEPA, não inscritas no SERASA/SPC e no CAFIL (Lei Estadual nº 9.697/2012) e que cumpra o regulamentado na Lei Federal nº 9.854/99 e Lei Estadual nº 9.821/2012.

MAIORES INFORMAÇÕES: Na sede da EMEPA-PB, localizada na Rodovia Estadual Ministro Abelardo Jurema (PB-008), Km-07, Jacarapé III, João Pessoa-PB no horário das 08 às 13h30min (2ª a 6ª feira) pelos fones 83-3218.8100-Ramal 238 ou pela internet no site: www.emepa.org.br/editais.

João Pessoa-PB, 25 de agosto de 2015.

ANTONIO JUSTINO SOBRINHO
Presidente da CPL/EMEPA-PB

Empresa Estadual de Pesquisa Agropecuária da Paraíba S/A - EMEPA-PB
CNPJ nº 09.295.684/0001-70 - Inscrição Estadual nº 16.078.084-5
EDITAL DE CONVOCAÇÃO
ASSEMBLEIA GERAL EXTRAORDINÁRIA

Ficam convocados os Senhores Acionistas da Empresa Estadual de Pesquisa Agropecuária da Paraíba S/A – EMEPA-PB, a se reunirem em Assembléia Geral Extraordinária, a ser realizada no dia 14 de setembro de 2015, às 10:00 horas, em sua sede, localizada na Rodovia Estadual Ministro Abelardo Jurema (PB-008), Km-07, Jacarapé III, João Pessoa-PB, a fim de deliberarem sobre a seguinte ordem do dia:

EM ASSEMBLEIA GERAL EXTRAORDINÁRIA:

I – Apreciação da solicitação de desmembramento e autorização para a venda de áreas não produtivas da Estação Experimental do Abacaxi, localizada no município de Sapé-PB, cujos recursos oriundos da alienação, serão revertidos, exclusivamente, à reestruturação da referida unidade e de outras Estações Experimentais da EMEPA.

II – Autorização para que a Diretoria da EMEPA-PB receba junto às Empresas: Extremoz Transmissora do Nordeste – ETNSA (CNPJ nº 14.029.911/0001-56) e Potiguar Sul Transmissão de Energia S/A (CNPJ nº 17.873.542/0001-71), os valores referentes ao pagamento de indenização decorrentes da Passagem de Servidão de linhas de transmissão de energia elétrica na área da Estação Experimental Benjamim Maranhão, em Tacima-PB.

III – Outros assuntos de interesse da Sociedade.

João Pessoa-PB, 25 de agosto de 2015.

NIVALDO MORENO DE MAGALHÃES
Diretor Presidente

EDITAL

O Sindicato dos Empregados em Estabelecimentos de Serviços de Saúde do Estado da Paraíba, através de seu Representante legal no uso das atribuições estatutárias, convida, em primeira convocação, toda Diretoria deste Sindicato a participarem da ASSEMBLÉIA GERAL EXTRAORDINÁRIA, que se realizará no dia 31 de Agosto de 2015, ás 14:00 horas, em segunda convocação as 14:30 e terceira convocação as 15:00, no Auditório do Próprio SINDICATO SINDESEPPB, situado na Rua Clarisse Justa, 165 Torre João Pessoa PB, na finalidade de discutir sobre Banco de Horas de acordo com Convenção Coletiva de Trabalho 2015/2016.

João Pessoa – PB, 25 de Agosto de 2015.

ROBERTO DE ANDRADE LEÔNCIO
PRESIDENTE DO SINDESEP-PB

SECRETARIA DE ESTADO DA ADMINISTRAÇÃO
DIRETORIA EXECUTIVA DA CENTRAL DE COMPRAS
GERÊNCIA EXECUTIVA DE LICITAÇÃO

COMUNICADO PREGÃO 257/2015
PROCESSO Nº 19.00.011985.2015

Comunicamos, a quem interessar, que o Pregão Presencial nº257/2015 (registro de preços para aquisição de gêneros alimentícios não perecíveis), destinado a Secretaria de Estado da Administração Penitenciaria - SEAP, marcado para o dia 31/08/2015 as 09h, fica adiado para o dia 10/09/2015 as 09h. Solicitamos aos licitantes que acesse o site. para adquirir um novo Edital. www.centraldecompras.pb.gov.br

RGE CGE: 15-00998-6

João Pessoa, 25 de agosto de 2015

Vivianne Pereira Almeida Diniz
Gerente Executiva de licitação

A UNIÃO 122 anos

Fazendo história desde 1893

O jornal A União está diariamente com o leitor que gosta de estar bem informado sobre as principais notícias da Paraíba, do Brasil e do Mundo. São matérias diárias sobre economia, esportes, cultura e entrevistas com a credibilidade de um jornal com 122 anos de história.

Fale com A UNIÃO

Peça o seu orçamento (83) 3218.6525
Reserve seu anúncio (83) 3218.6544
Faça a sua assinatura (83) 3218.6518
Sugestão de pauta? (83) 3218.6539
Diário Oficial (83) 3218.6533

A UNIÃO

auniao.pb.gov.br
uniaogovpb
uniaogovpb@gmail.com

Botafogo cada vez mais perto da zona de classificação na Série C
Página 24

VASCO X FLAMENGO

Temperatura máxima

Outros cinco jogos prometem muita emoção nas oitavas de final da Copa do Brasil

Geraldo Varela
varellajp@yahoo.com.br

FOTOS: Reprodução/Internet

Rodrigo x Guerrero, o duelo dos mais esperados para o jogo desta noite no Maracanã quando uma das duas equipes avança para as quartas de final da Copa Brasil

Hoje a quarta-feira é de fogo no futebol brasileiro, afinal seis clubes irão se classificar para as quartas de final da Copa do Brasil, torneio que classifica o campeão para a disputa da Taça Libertadores no ano seguinte. A rivalidade nos jogos Vasco x Flamengo e Corinthians x Santos chama a atenção dos torcedores dessas equipes, principalmente no Rio de Janeiro. No Norte- Nordeste, dois jogos de alto nível. O Fluminense vai encarar o Paysandu em Belém, enquanto o São Paulo vai medir forças com o Ceará, na Arena Castelão. Em Minas tem Cruzeiro x Palmeiras e em Santa Catarina o confronto Figueirense x Atlético. Emoções não vão faltar e a temperatura vai estar altíssima entre jogadores dentro de campo e torcedores na arquibancada. Amanhã tem mais dois jogos com Ituano x Internacional e Grêmio x Coritiba. A temperatura vai estar alta nos seis estádios brasileiros onde a bola vai rolar

Se no Campeonato Brasileiro são necessários 38 jogos para marcar presença no torneio sul-americano ficando entre os quatro melhores, na Copa o número de jogos é bem inferior. Para se ter ideia, os clubes que entraram nas oitavas de final - Internacional, São Paulo, Corinthians, Fluminense, Atlético Mineiro e Cruzeiro - vão precisar de apenas oito jogos para se consagrar. Para o clube que começou desde a primeira fase são necessários 14 jogos.

O jogo de maior tensão certamente vai acontecer no Rio de Janeiro e a expectativa é que o Maracanã receba um público superior a 50 mil pessoas. Vasco e Flamengo jogam às 22h e a vantagem é do cruzmaltino que venceu a primeira partida por 1 a 0 e joga pelo empate. Em São Paulo, outra parada dura com o clássico Corinthians x Santos. O time santista leva vantagem por ter vencido o primeiro jogo na Vila belmiro por 2 a 0 e até com derrota por placar mínimo segue na competição.

O Corinthians que lidera com tranquilidade o Campeonato Brasileiro tem mais uma prova de fogo da nova era Tite. Este ano foi eliminado da Libertadores quando era considerado um dos melhores times da competição.

Outro que vai precisar jogar muito nesta quarta-feira é o Cruzeiro que vai mal no Brasileiro, a um ponto da zona de rebaixamento e hoje precisa reverter a vantagem do Palmeiras que ganhou o jogo de ida por 2 a 1. Uma vitória por 1 a 0 garante o time estrelado na fase seguinte. O técnico Vanderley Luxemburgo segue bastante pressionado diante da instabilidade da equipe.

No Mangueirão, em Belém, a situação é a mesma para o Paysandu que perdeu para o Fluminense no jogo de ida por 2 a 1. Precisa de uma vitória simples para seguir nas quartas de final. O Fluminense não jogou bem no Maracanã e não vai depender de Ronaldinho Gaúcho que está fora do jogo assim como Fred. Já o Atlético Mineiro levou um susto do Figueirense no jogo de ida em Minas no empate de 1 a 1 e precisa vencer a todo custo.

No Castelão, o São Paulo vai tentar vencer a crise diante do Ceará No Morumbi a vitória foi dos cearenses por 2 a 1. Uma quarta-feira de fogo que promete emoção do começo ao fim dos jogos.

Vascaínos tem históricos melhores em mata-mata

Ano passado, Fla eliminou o Coritiba

O "time da virada" é o Vasco, pelo menos de acordo com os cantos de sua torcida, mas hoje é o Flamengo que vai em busca reverter uma desvantagem para se classificar às quartas de final da Copa do Brasil.

O Cruz-Maltino venceu o primeiro jogo das oitavas por 1 a 0, e o Rubro-Negro precisa vencer por dois gols de diferença para passar de fase diretamente. Triunfo do Fla pela vantagem mínima levará a decisão para os pênaltis, lembrando que não há regra de gol fora de casa neste caso - as duas partidas são no Rio de Janeiro (Maracanã). O empate é do Vasco.

O retrospecto do Flamengo nesse sentido é positivo. O time perdeu o primeiro jogo de mata-mata na Copa do Brasil em 11 oportunidades e conseguiu se classificar no segundo duelo em seis delas. As duas viradas mais recentes, coincidentemente, também foram pelas oitavas.

Em 2013, o Rubro-Negro perdeu por 2 a 1 para o Cruzeiro no Mineirão, depois venceu por 1 a 0 no Maracanã. No ano seguinte, levou 3 a 0 do Coritiba no Couto Pereira, e posteriormente repetiu o placar a seu favor em casa, classificando-se nos pênaltis. Esse feito foi lembrado pelo meia Ederson.Se a torcida do Flamengo pode se empolgar com o histórico de viradas na Copa do Brasil, por outro lado tem um motivo de preocupação: o retrospecto do Vasco quando vence o primeiro jogo em mata-mata na competição é ainda mais animador.

Os cruz-maltinos superaram o adversário no primeiro duelo em 29 oportunidades até hoje. E em apenas uma delas foi eliminado no segundo jogo. Isso ocorreu em 2002, nas quartas de final. Em São Januário, venceram o São Paulo por 1 a 0. No Morumbi, perderam por goleada: 4 a 0.

Entenda as decisões

X
22h – Arena Corinthians

- *Corinthians:* após perder por 2 a 0, precisa ganhar por três gols de diferença.
- *Santos:* pode perder por um gol de diferença ou por dois gols de diferença desde que faça ao menos um gol (3 x 1 x 4 x 2...).
- *Pênaltis:* Se o Corinthians ganhar por 2 a 0.

X
22h – Maracanã

- *Vasco:* Pode jogar pelo empate, visto que venceu a partida de ida por 1x0.
- *Flamengo:* Precisa vencer por dois gols de diferença (2 x 0, 3 x 1, 4 x 2...)
- Pênaltis: Como os dois jogos foram disputados no Maracanã, qualquer empate na soma dos placares resultará em cobranças de pênalti.

X
19h30 – Orlando Scarpelli

- *Figueirense:* Pode empatar sem gols ou vencer por qualquer placar para garantir a vaga.
- *Atlético-MG:* Precisa empatar com gols ou vencer por qualquer placar.
- Pênaltis: Apenas nova igualdade por 1x1 leva a partida para os pênaltis.

X
22h – Mineirão

- **Cruzeiro:** Uma vitória simples garante a vaga, já que a partida de ida foi 2 x 1. Caso a equipe sofra gols, precisará ter uma vantagem de dois gols para se classificar (3 x 1, 4 x 2, 5 x 3...).
- *Palmeiras:* Pode se classificar com um empate. Caso sofra gols, precisará marcar ao menos uma vez para complicar os mineiros.
- *Pênaltis:* Apenas um novo 2x1, desta vez para os mineiros, leva a decisão para os pênaltis.

X
19h30 – Mangueirão

- *Paysandu:* Precisa vencer por um gol de diferença. Caso a partida ultrapasse o placar do jogo de ida (2 x 1), a vantagem do gol fora de casa passa a ser dos cariocas.
- *Fluminense:* Pode garantir a vaga com um empate.
- *Pênaltis:* A vaga só será decidida nos pênaltis caso o placar do jogo seja 2x1 para o Paysandu.

X
19h30 – Castelão

- *Ceará:* Um empate garante a classificação.
- *São Paulo:* Precisa vencer por dois gols de diferença (2 x 0, 3 x 1, 4 x 2...).
- *Pênaltis:* Apenas uma vitória do São Paulo por 2x1 leva a partida para os pênaltis.

Piloto da Indy morre, mas seus órgãos salvam seis vidas

Britânico Justin Wilson se acidentou durante a etapa de Pocono

FOTOS: Reprodução/Internet

O piloto britânico Justin Wilson foi atingido por um pedaço de carenagem na prova de domingo passado

O piloto britânico Justin Wilson, que morreu aos 37 anos na última segunda-feira um dia após um acidente sofrido na etapa de Pocono da Fórmula Indy, vai ter seus órgãos doados, segundo informou o seu irmão, Stefan, nas redes sociais.

"Não consigo começar a descrever a dor que sinto neste momento. Ele era meu irmão, meu melhor amigo, meu exemplo e meu mentor. Ele era um campeão", disse Stefan ao saber da morte. "Ele nunca deixou de se doar e de se importar com outros. Mesmo neste momento. Ele havia escolhido doar seus órgãos para outros que precisassem", completou.

Por meio de seu Twitter, Stefan revelou que a decisão de doar os órgãos fez com que seis vidas fossem salvas. "Com o 'doar pela vida', Wilson salvou seis vidas. Ele continua mantendo a chama acesa. Mantenham Julia (mulher de Wilson) e a família em suas orações".

Stefan, 25 anos, corre de monopostos desde 2006, com foco no automobilismo norte-americano. Em 2013, ele chegou a ser companheiro de equipe de Justin Wilson na Dale Coyne na etapa de Baltimore da Fórmula Indy. Justin foi o quarto colocado, enquanto Stefan completou a prova no 16º lugar.

"Ele viveu por este esporte, ele amou. O único conforto que encontro é que ele viveu pelo que amou", declarou Stefan, pedindo atenção à família do irmão. "Ele amou nossos pais, sua esposa Julia e suas filhas Jane e Jess. É para onde precisamos mandar nosso amor e nossas orações", completou.

MUNDIAL DE JUDÔ

Érika Miranda é bronze no Cazaquistão

Érika Miranda conquistou ontem a primeira medalha do Brasil no Campeonato Mundial de Judô, que está sendo disputado em Astana, no Cazaquistão, ao repetir o bronze obtido na edição realizada no ano passado em Chelyabinsk, na Rússia.

Campeã nos Jogos Pan-Americanos de Toronto na categoria até 52 quilos, a brasileira ficou muito perto de disputar o ouro, mas caiu a três segundos do fim das semifinais, ao ser derrotada pela japonesa Masato Nakamura, que acabou se sagrando, posteriormente, tricampeã mundial.

Érika exibe a medalha de bronze após vencer a italiana Odette

Érika, que já havia superado a armênia Zhanna Stankevich, a cazaque Lenariya Mingazova e a bielorrussa Darya Skrypnik, voltou para o tatame após a derrota, superou a italiana Odette Giuffrida e garantiu o bronze.

A prata na disputa ficou com a romena Andreea Chitu, que acabou derrotada por Nakamura. O outro bronze da disputa acabou com Darya Skrypnik.

No masculino, Charles Chibana, também campeão pan-americano, na categoria até 66 quilos, foi eliminado ainda na primeira luta, ao perder para o chinês Duanbin Ma. O ouro na disputa ficou com o sul-coreano Baul An, a prata com o russo Mikhail Pulyaev, e os bronzes uzbeque Rishod Sobirov e o israelense Goran Pollack.

PROJETOS DE EXTENSÃO

Unipê abre inscrições para escolinhas

Na próxima sexta-feira, o Centro Universitário de João Pessoa - Unipê - abrirá as inscrições para extensões de atividades físicas do curso de Educação Física. Serão 518 vagas entre 24 modalidades oferecidas gratuitamente neste semestre. As inscrições deverão ser realizadas unicamente por meio do portal unipe.br, em página que estará disponível e preenchida com os dados solicitados.

As inscrições seguem de acordo com o preenchimento das vagas disponíveis e haverá lista de espera para o caso de ocorrerem inscrições além do número ofertado. O prazo para se inscrever será até a próxima segunda-feira e os resultados serão divulgados no dia 1º de setembro, com início das aulas no dia 2.

Para este semestre, as modalidades são Ginástica Aeróbica, com 20 vagas, Bike in door (14), Hidroginástica (40), Natação Infantil e Adulto (25 vagas cada uma), Handebol Feminino Adulto (20), Handebol de Areia (25), Voleibol (20). Nos esportes radicais, a Escalada Esportiva Adulto terá duas turmas, com 12 vagas cada uma. Para iniciantes, haverá aulas de Basquetebol (20), Futsal (20) e Capoeira (30). Já para quem tem interesse em artes marciais, o Unipê ofertará aulas de Judô (40), Jiu Jitsu (40), Laido (10 vagas, a partir dos 16 anos), Kyudo (10 vagas, a partir dos 16 anos) e Kendo (10 vagas, a partir dos 14 anos).

A piscina do Unipê estará disponível para turmas da hidroginástica e da natação infantil e adulta

Treinamento Funcional

A modalidade de Treinamento Funcional, amplamente disseminada em João Pessoa, também terá vagas no Unipê, com duas turmas (A e B), sendo 30 vagas para cada uma. Já a Musculação para idosos (acima de 65 anos) e obesos terá também duas turmas (A e B), com 10 vagas para cada uma, além de uma turma geral (G), que terá 30 vagas também.

Novidade

Neste semestre, a grande novidade fica para a abertura da extensão Alongamento e Relaxamento na Hipertensão e Menopausa, que busca promover práticas de alongamento e relaxamento visando minimizar os níveis de estresse, do tônus muscular e dos níveis de pressão em hipertensos, assim como a redução dos sintomas da menopausa em mulheres de meia idade.

Marcos Lima

marcosauniao@gmail.com

A problemática no registro de atletas

Vez por outra, o moído aparece. Na competição do ano passado, a bola da vez foi Miramar x Auto Esporte Clube. Se tratava do jogador Júnior Mandacaru, que, conforme os documentos, pertencia ao Auto Esporte, estava emprestado ao Miramar, mas, atuou no Campeonato Paraibano da Primeira Divisão pelo Auto Esporte Clube, sem que houvesse qualquer ato legal. Palavras dos procuradores do Tribunal de Justiça Desportiva da Paraíba, que, mais adiante, puniu a equipe alvirrubra com perdas de pontos.

Mais uma vez a novela parece que volta a acontecer, desta feita na edição 2015 da Segunda Divisão do Campeoanto Paraibano. A imprensa estadual já anunciou, já virou manchete e deve acabar nos tribunais: o meia Hernandes, que marcou o gol da vitória do Esporte de Patos no último final de semana sobre o Sabugi (1 a 0), no último final de semana, teria somente seu nome publicado no BID da CBF ao meio-dia do dia seguinte. O bicho parece que vai pegar.

Não se trata de casos isolados, eis que, para as tomadas de precauções, vem o Sport Campina que, em nota ontem, atacou a FPF. A demora na regularização dos jogadores tem incomodado os clubes da 2ª Divisão do Campeonato Paraibano. A diretoria do Carneiro divulgou uma nota reclamando da Federação Paraibana de Futebol e dizendo que se o nome dos seus jogadores não forem divulgados no Boletim Informativo Diário (BID) com urgência, o clube iria entrar com um pedido de adiamento da rodada deste meio de semana.

Na nota, a diretoria faz uma reclamação formal contra a FPF. O Sport Campina tem um jogo marcado para hoje, contra a Picuiense, no Estádio Amigão, pela segunda rodada da 2ª Divisão do Campeonato Paraibano. Mas ontem FPF e clube fumaram o "cachimbo da paz" e o time voltou atrás e inocentou a federação. Que coisa!!

FPF na Copa Sub-15

A Federação Paraibana de Futebol, na pessoa do presidente Amadeu Rodrigues, fechou parceria com a organização da Copa Kashima de Futebol Sub-15, que foi aberta no último sábado, em sua quarta edição. O dirigente da entidade máxima de futebol no Estado garantiu patrocínio com os promoventos da Copa Kashima em forma de parceria. Detalhes de como será o patrocínio da FPF na Copa Kashima serão definidos durante reunião que ocorrerá com Amadeu Rodrigues e os promoventos da competição. O evento conta com a participação de 10 escolinhas de futebol.

Gama-DF

A delegação da equipe feminina da Sociedade Esportiva Gama, de Brasília, desembarca em João Pessoa no próximo dia 4 para três amistosos com equipes da Grande João Pessoa.

Gama-DF 2

As candangas disputam no dia 5 partida contra as "Feras do Kashima", dia 6 jogam com o Verona Futebol Clube de Bayeux e, dia 7 de setembro, duelan com o Esporte Clube Cabo Branco. Os jogos serão na Vila Olímpica Valentina.

Flavasco

É assim como estão chamando pelo Brasil afora o confronto de logo mais entre Flamengo x Vasco pela Copa do Brasil. Se trata da segunda e decisiva partida das oitavas de final, quando apenas uma equipe segue na competição. No primeiro confronto, vitória do Vasco por 1 a 0. O duelo de hoje no Maracanã promete um recorde de público na praça esportiva. No Brasileirão as duas equipes cariocas não vivem bom momento. O Vasco é o lanterna.

INSCRIÇÕES ABERTAS

Governo organiza as Paralimpíadas

A previsão é a participação de mais de 300 paratletas paraibanos na 2ª edição

Marcos Lima
marcosauniao@gmail.com

FOTO: Divulgação

O goalball será uma das modalidades em disputa durante a realização do evento de ambito estadual

FOTO: Marcos Lima

Romero Ramos disse que a meta é o recorde de participantes

O Governo do Estado, por meio da Secretaria de Juventude, Esporte e Lazer continua inscrevendo atletas interessados em disputar as Paralimpíadas Paraibanas que, em 2015, estará em sua segunda edição. As disputas serão em 12 modalidades e a previsão é de que os participantes ultrapassem 300 paratletas, devendo os jogos ocorrerem na segunda quinzena do mês de outubro. "Queremos bater o recorde de inscritos e, para isso, estamos em campanha intensa de divulgação para que possamos atingir os objetivos que é superar o número de participantes da edição do ano passado", disse ontem Romero Ramos da Silva, um dos coordenadores das Paralimpíadas.

A exemplo da edição passada, as disputas, de acordo com Romero Ramos, serão nas modalidades de bocha, basquete em cadeiras de rodas, vôlei sentado, natação, goalball, voleibol, halterofilismo, badminton, tênis de mesa, tênis de quadra, Futebol de 5 e Futebol de 7. "São modalidades paralímpicas que se disputam no Brasil e em outras partes do mundo", disse Romero, acrescentando que "as Paralimpíadas Paraibana são abertas a todos os interessados.

De acordo com Jean Claud, do Departamento de Paradesporto da Secretaria de Estado da Juventude, Esporte e Lazer (Sejel-PB), o paradesporto tem evoluído bastante na Paraíba e que o Estado tem sido referência em âmbito nacional. Ele cita o sertanejo Petrúcio Ferreira como um dos exemplos e que ele tem sido modelo para outros atletas.

"O Petrúcio, que foi descoberto nos Jogos Paraescolares da Paraíba, é hoje conhecido mundialmente. Recordista mundial nos 100 e 200 metros, categoria T47, foi duas vezes medalha de ouro nos Jogos Parapan-Americanos de Toronto, recentemente, no Canadá. Seu despenho, suas conquistas e seu compromisso com o paradesporto tem despertado a atenção em novos atletas", afirmou Jean.

A data exata das disputas das Paralimpíadas Paraibanas ainda está em avaliação pela comissão organizadora, no entanto, pretendem realizar antes dos Jogos Paralimpícos da Juventude, etapa nacional, programada para o mês de novembro, em Natal-RN, ocasião em que a Paraíba estará representada com uma forte equipe.

Atletas ganham oito medalhas no N/NE de Jiu-Jitsu

A Paraíba conquistou oito medalhas com os cinco atletas que participaram do Campeonato do Norte/Nordeste de Jiu-Jitsu, no último final de semana. Foram oito medalhas conquistadas, sendo três de ouro, uma de prata e quatro de bronze. A competição aconteceu no último final de semana, na cidade de Teresina, no Piauí.

Victor Rafael conquistou dois ouros na competição. Ele foi o campeão da categoria juvenil e da absoluto faixa branca. Jaílson Pinheiro ficou com três medalhas da competição. Ele foi o campeão da categoria master faixa marrom, vice-campeão na disputa do absoluto e ficou com o bronze na adulto.

Já Alusko Marques ficou com o bronze em duas categorias: na absoluto e na super pesado. Rickson Santos também ficou com o bronze nas disputas da faixa azul. De acordo com o lutador Alusko Marques, o nível da competição estava alto.

"Foi muito bom lá. Atletas de todo Norte e Nordeste estiveram na competição. Até atletas do eixo Rio-São Paulo. As lutas foram muito difíceis, mas estávamos preparados, disse o atleta.

As lutas da competição aconteceram no Ginásio do Sesc Ilhotas, na capital piauiense, durante o sábado e o domingo. Os paraibanos chegaram em João Pessoa na madrugada de ontem.

O Estado tem sido referência nesta modalidade esportiva. Muitos têm sido os atletas que vem ganhando seu espaço em âmbito nacional e até internacional. O Governo do Estado tem dado apoio ao segmento esportivo.

FOTO: Rafael Ribeiro/CBF

O diretor de competições da Confederação Brasileira de Futebol disse que tudo foi de acordo com o desejo de clubes e torcedores

CALENDÁRIO DA CBF

Campeonato da Série A vai pausar durante as Eliminatórias da Copa

Um desejo de clubes, torcedores e analistas de todo o país será realizado em 2016. Quando a Seleção Brasileira estiver em campo pelas Eliminatórias Sul-Americanas da Copa do Mundo, o Brasileirão vai parar. A mudança é uma iniciativa da Diretoria de Competições da CBF, atendendo à orientação do presidente da entidade, Marco Polo Del Nero.

A demanda por essa alteração existe há algumas temporadas e vinha sendo estudada, mas a agenda acabava apertada por Copa do Mundo, Copa América e outros torneios internacionais que limitavam as datas para o calendário. Em 2016, a CBF colocará em prática algo entendido como uma das prioridades apontadas pelos clubes.

"Temos nossas diretrizes de trabalho, passadas pelo presidente, e as medidas que tomamos seguem essa linha. Ouvimos os clubes, fizemos pesquisas com os torcedores e partimos para a atitude. Os jogos às 11h de domingo foram ampliados a pedido dos clubes. A cerimônia de entrada e a organização do entorno do gramado eram demandas do público, das emissoras e dos patrocinadores. Essa mudança no calendário é mais uma evolução", destacou o diretor de Competições, Manoel Flores. De acordo com o presidente Marco Polo Del Nero, a pausa na agenda dos clubes da Série A para os jogos das Eliminatórias valoriza a principal competição realizada no país e a própria Seleção Brasileira, cria um tempo extra para treinamentos dos times e fortalece ainda mais o Brasileirão, o campeonato nacional mais equilibrado do mundo.

Observações da CBF

O calendário divulgado prevê o período de 6 a 30 de janeiro para a pré-temporada dos jogadores. Estão asseguradas férias de 30 dias no período de 7 de dezembro a 5 de janeiro. Foram reservadas 19 datas para os campeonatos estaduais. No caso da região Nordeste, foram reservadas 13 datas para os Estaduais, por conta da Copa do Nordeste. No Norte/Centro-Oeste são 16 datas para os Estaduais, devido à Copa Verde. Nas eliminatórias da Copa do Mundo não haverá rodadas da Série A. Nos dias em estão programadas rodadas da Copa do Nordeste e Copa Verde, prevalecerá essas Copas e não outras competições. Futebol de base e futebol feminino terão calendário específico. As datas para Libertadores e Copa Sul-Americana poderão sofrer alterações a critério da Conmebol.

Fundac encerra evento de futebol

O campo de futebol do Centro Socioeducativo Edson Mota (CSE), no Conjunto Mangabeira, em João Pessoa, será palco às 11h de hoje, da grande final do Primeiro Campeonato Interno de Futebol de Campo do CSE. A organização do evento esportivo é da direção geral da Fundação de Desenvolvimento da Criança e do Adolescente "Alice de Almeida" - Fundac. Além dos diretores da entidade, a partida de futebol será acompanhada também dos socioeducandos e dos responsáveis pelo eixo Esporte Arte e Cultuda da Fundac.

Conforme a organização, o Primeiro Campeonato Interno de Futebol de Campo do CSE contou com a participação de aproximadamente 200 socioeducandos. Os jogos aconteceram durante três meses e os times, formados pelas alas de internos da unidade, competiram entre si e contra times formados por agentes socioeducativos.

Campanha do Sport merece respeito

É verdade que o Sport está em queda, há seis jogos sem vencer no Campeonato Brasileiro da Série A. O último tropeço foi no sábado diante do Figueirense - derrota de virada por 2 a 1. Mas ainda assim o Leão da Ilha tem campanha de respeito na elite nacional. Tanto é que o clube pernambucano poderá ter o melhor desempenho de um representante nordestino no Brasileirão de pontos corridos. Hoje, a façanha é do Vitória. Em 2013 o clube baiano encerrou o Nacional no 5º lugar com aproveitamento de 51,8%.

Mesmo com os últimos tropeços, a campanha atual do Sport tem aproveitamento de 51,7%, parecidíssimo com o desempenho do Vitória há dois anos. Em 20 jogos, o Leão da Ilha acumula sete vitórias como mandante, dez empates (dois em casa e oito fora) e três derrotas como visitante, além de 32 gols a favor e 23 contra. Goiás pode ficar pela primeira vez sem clube no Brasileirão de pontos corridos.

BOTAFOGO

G4 cada vez mais próximo

Duas vitórias fora de João Pessoa anima o time na reta final

Ivo Marques
ivo_esportes@yahoo.com.br

O sonho de chegar ao G4 está mais vivo do que nunca na Maravilha do Contorno, após a segunda vitória consecutiva fora de casa, que levou o Botafogo a quinta colocação na tabela do Grupo A. A apenas dois pontos da zona de classificação, o Belo espera vencer o lanterna Águia, domingo, no Almeidão, e torce por um tropeço do América diante do Vila Nova, para conseguir o objetivo, já na próxima rodada.

A partir de hoje, o Belo começa a se preparar para o jogo de domingo, às 19 horas, no Almeidão, contra o Águia Marabá. Para este jogo, o técnico Ramiro vai poder contar com o retorno de dois jogadores importantes: o volante Nata e o lateral direito Gustavo. Ambos cumprirão suspensão e não jogaram em Cuiabá.

Apesar do otimismo gerado pelas duas vitórias seguidas fora de casa, o técnico Ramiro não quer comemorações antecipadas, nem que os jogadores pensem que terá moleza contra o lanterna Águia. "Não ganhamos nada ainda. Demos dois passos importantes, mas temos que por os pés no chão e sabermos que, apesar de estar na última colocação, o Águia é uma grande equipe, e que neste campeonato não tem jogo fácil. Temos que respeitar muito o adversário, entrar com humildade e muita vontade de ganhar", disse Ramiro.

Grande público

Após a segunda vitória seguida, fora de casa, a diretoria do Botafogo espera um grande público domingo no Almeidão, para incentivar o clube a mais uma vitória. "É muito importante a presença do torcedor, por dois aspectos. Primeiro, porque precisamos vencer esta partida e a força de nossa torcida é fundamental. E segundo, porque o clube atravessa dificuldades financeiras, e precisa do apoio do seu torcedor para continuarmos honrando nossos compromissos, e mantermos a tranquilidade do elenco. A nossa expectativa é que tenhamos um público de cerca de 10 mil pagantes no próximo domingo", disse o presidente do clube, Guilherme Novinho".

FOTO: Ascom/Botafogo

O técnico Ramiro Sousa aponta a direção do Botafogo para conseguir a classificação para a segunda fase do Brasileirio da Série C

PARAIBANO

Segunda Divisão tem mais dois jogos

O Campeonato Paraibano da Segunda Divisão prossegue hoje, com a realização de mais dois jogos, válidos pela segunda rodada da competição, que foi adiada do dia 19 deste mês. Em Santa Rita, o Internacional recebe o Femar, no Teixeirão, às 20h30. No mesmo horário, em Campina Grande, no Estádio Amigão, o Picuiense enfrenta o Sport Campina.

Amanhã, porém, no Estádio Perpetão, em Cajazeiras, o Paraíba recebe o Nacional de Pombal, também às 20h30. A rodada será completada ainda, com Nacional de Patos e Sabugy, no Estádio José Cavalcanti, em Patos.

No jogo Internacional e Femar, as duas equipes buscam a reabilitação no grupo do Litoral, já que ambas foram derrotadas pela Desportiva, que hoje folga na rodada. A arbitragem desta partida será de Adricélio André.

Pelo grupo do Agreste, Picuiense e Sport Campina também fazem o jogo da reabilitação, já que ambas as equipes foram derrotadas pelo Serrano, que não joga nesta rodada. Apita Tiago Ramos. No jogo válido pelo grupo do Sertão 2, Paraíba e Nacional de Pombal defendem a liderança invicta da competição. As duas equipes vêm de vitórias. O árbitro será Roberto Lima.

CAMPINENSE

Volante João Neto deve substituir Negretti

O técnico do Campinense, Francisco Diá, começa hoje à tarde a definir o time titular para o jogo de domingo, contra o Serra Talhada, no interior pernambucano. O objetivo da Raposa é vencer esta partida para garantir de vez a classificação para a próxima fase da competição, e se possível, na primeira colocação, pois assim terá vantagens nas demais etapas do Brasileiro da Série D.

O volante Negretti, que levou o terceiro cartão amarelo, será o único desfalque para esta partida. Entre as opções do treinador do Campinense, o nome de João Neto aparece como favorito. O jogador tem treinado na posição, com destaque.

Outras novidades no time titular para domingo deverá ser a escalação do lateral Everaldo e do meia Valdeir. Ambos entraram muito bem na equipe, no jogo contra o Coruripe, quando a Raposa acabou vencendo por 3 a 1.

Uma preocupação da comissão técnica para o jogo contra o Serra Talhada é com as condições do gramado do Estádio Nildo Pereira. Segundo informações, o terreno é bastante duro e desnivelado, e favorece ao time da casa, já acostumado. Mas os jogadores dizem que estão preparados para as dificuldades.

"Eu conheço o campo, e realmente é bem difícil, mas não serve como desculpa para jogarmos mal. Temos que ir para cima do adversário e aproveitar muito bem as jogadas de bola parada, já que por baixo, fica mais difícil", disse Joécil.

No primeiro treino coletivo da semana, hoje à tarde, Diá deverá escalar o time considerado titular com: Gledson, Everaldo, Joécio, Tiago Sala e Ronael; João Neto, Magno, Valdeir e Filipe Ramon, Rodrigão e Túlio Renan.

O Campinense é o líder do Grupo 3 do Campeonato Brasileiro da Série D, com 11 pontos. O adversário da Raposa tem 5 pontos, e está na quarta colocação. O Rubro-Negro vem de uma vitória sobre o Coruripe por 3 a 1, enquanto o time pernambucano jogou no último domingo, como mesmo Coruripe, em Alagoas, e empatou em 2 a 2.

FOTO: Claudio Goes

Campinense segue treinando para jogo contra o Serra Talhada

Treze

Os jogadores do Treze se reapresentaram ontem, após a grande vitória por 1 a 0 sobre o Central, no último domingo, em Caruaru. O técnico Humberto Santos começa a definir o time para o jogo de domingo, contra o Goianésia, a partir do coletivo de hoje à tarde no PV. A grande novidade do Galo para esta partida deverá ser a estreia do atacante Rafinha. Ele foi regularizado esta semana junto à CBF, e está à disposição da comissão técnica.

Ontem, a CBF já anunciou o trio de arbitragem para esta partida de domingo, às 16 horas, no Presidente Vargas. O juiz será o norte-rio-grandense, Pablo Ramon Gonçalves, auxiliado pelos paraibanos, Luís Felipe Gonçalves Corrêa e Márcio Freire Lopes. **(IM)**

BRASILEIRO DA SÉRIE C

Quarto colocado no Grupo A em 2014 se classificou com 26 pontos

Todo clube que sonha em se classificar ao mata-mata da Série C do Campeonato Brasileiro deve fazer, ao menos, 28 pontos. O site Sr. Goool chegou a esta pontuação ao tirar a média de pontos do 4º colocado entre 2012 e 2014. Coincidentemente, a média dos Grupos A e B é a mesma. Mas mesmo assim há variações.

Em 2012, o último classificado no Grupo A teve a menor pontuação dos três anos analisados, apenas 24 pontos. Em compensação, o 4º colocado de 2013 só carimbou o passaporte com 33 pontos. Já no Grupo B, a última colocação de 2012 chegou a 29 pontos, um a mais do que em 2013. Enquanto isso, no ano passado, a quarta melhor campanha dos dois grupos foi de 26 pontos.

A pesquisa tirou a média dos quatro classificados dos dois grupos nestes últimos três anos. A pontuação é bem parecida. Em 2012, por exemplo, a média do G4 dos Grupos A e B foi de 30 pontos. Em 2014, a média não passou de 29 pontos. Em 2013, por outro lado, houve diferença. A média do Grupo A chegou a 33 pontos, enquanto o Grupo B ficou em 29 pontos.

Hoje, a cinco rodadas do término da Primeira Fase, tem clube com a classificação encaminhada. Vila Nova e Fortaleza são fortes candidatos no Grupo A. A dupla soma os mesmos 27 pontos. Na última rodada, os goianos chegaram ao topo por causa do saldo de gols (12 a 11).

ASA (23) e América de Natal (21) completam o G4. Botafogo (19), Confiança (18) e Salgueiro (18) ainda sonham com a vaga. O mesmo acontece com Juventude (19), Guarani (16) e Tombense no Grupo B (14). O G4, por sua vez, é formado por Brasil (24), Tupi (24), Londrina (24) e Portuguesa (21).

FOTO: Reprodução/Internet

O América de Natal está na quarta colocação este ano e tem 21 pontos

Estatística

2012

Grupo A - 24 pontos / Média do G4 - 30 pontos
Grupo B - 29 pontos / Média do G4 - 30 pontos

2013

Grupo A - 33 pontos / Média do G4 - 33 pontos
Grupo B - 28 pontos / Média do G4 - 29 pontos

2014

Grupo A - 26 pontos / Média do G4 - 29 pontos
Grupo B - 26 pontos / Média do G4 - 29 pontos

PREFEITURA MUNICIPAL DE PILÕES/PB
EXTRATO DE CONTRATO

OBJETO: Aquisições de Peças Automotivas destinadas a manutenções corretivas e preventivas. FUNDAMENTO LEGAL: Pregão Presencial nº 00023/2015. DOTAÇÃO: RECURSOS PRÓPRIOS / PNATE / QSE / FUS / BLATB / MDE / FUNDEB / FUNDO ESPECIAL: 04.00 - 08.122.2004.2005 - 05.00 - 10.301.2016.2016 - 05.01 - 08.243.2002.2017 - 10.301.2016.2023 - 10.305.2017.2026 - 06.00 - 12.361.2009.2028 - 12.361.2009.2030 - 12.361.2014.2032 - 12.361.2018.2033 - 12.365.2008.2034 - 08.00 - 20.122.2004.2037 - 3.3.90.30.01 - MATERIAL DE CONSUMO. VIGÊNCIA: até o final do exercício financeiro de 2015, PARTES CONTRATANTES: PREFEITURA MUNICIPAL DE PILÕES e: CT Nº 00124/2015 - 05.08.15 - MARIA JOELMA MARINHO VIEGAS - CNPJ nº 09.508.226/0001-72 - R$ 353.113,06 (Trezentos E Cinquenta E Três Mil Cento E Treze Reais E Seis Centavos).

Pilões, 05 de Agosto de 2015.

ADRIANA APARECIDA SOUZA DE ANDRADE - Prefeita

PREFEITURA MUNICIPAL DE PILÕES/PB
EXTRATO DE CONTRATO

OBJETO: Contratação(ões) de empresa(s) Jurídica(s) dos ramos pertinentes para prestações serviços de "(Mão de Obra)" de veículos. FUNDAMENTO LEGAL: Pregão Presencial nº 00024/2015. DOTAÇÃO: RECURSOS PRÓPRIOS / PNATE / QSE / FUS / BLATB / MDE / FUNDEB / FUNDO ESPECIAL: 04.00 - 08.122.2004.2005 - 05.00 - 10.301.2016.2016 - 05.01 - 08.243.2002.2017 - 10.301.2016.2023 - 10.305.2017.2026 - 06.00 - 12.361.2009.2028 - 12.361.2009.2030 - 12.361.2014.2032 - 12.361.2018.2033 - 12.365.2008.2034 - 08.00 - 20.122.2004.2037 - 3.3.90.30.01 – OUTROS SERVIÇOS DE TERCEIROS PESSOA JURÍDICA. VIGÊNCIA: até o final do exercício financeiro de 2015, PARTES CONTRATANTES: PREFEITURA MUNICIPAL DE PILÕES e: CT Nº 00125/2015 - 05.08.15 - MARIA JOELMA MARINHO VIEGAS - CNPJ nº 09.508.226/0001-72 - R$ 82.200,00 – (Oitenta e Dois Mil e Duzentos Reais).

Pilões, 05 de Agosto de 2015.

ADRIANA APARECIDA SOUZA DE ANDRADE - Prefeita

CAMARA MUNICIPAL DE PIANCÓ
EXTRATO DE CONTRATO

INSTRUMENTO: Contrato de prestação de serviços de fornecimento de material de expediente, de acordo com Pregão Presencial nº 00001/2015.

CONTRATANTE: CÂMARA MUNICIPAL DE PIANCÓ

CONTRATADA: RONALDO PAIVA NUNES - ME.

OBJETO: Prestação de serviços de fornecimento de material de expediente, para suprir as necessidades desta Casa Legislativa, conforme especificação no Termo de Referência e proposta de preços.

VALOR GLOBAL: R$ 17.361,10 (Dezessete Mil Trezentos e Sessenta e Um Reais e Dez centavos)

PRAZO: Da assinatura do contrato até 31.12.2015.

PIANCÓ - PB, em 25 de Agosto de 2015.

Pedro Aureliano da Silva - Presidente da Câmara
Poder Judiciário

Estado da Paraíba
Juízo da 10ª.Vara
Avenida João Machado, sn, Centro
PABX.83 3208.2400 www.tjpb.jus.br
EDITAL DE CITAÇÃO – PRAZO DE 20 (VINTE) DIAS.

O DR. JOSÉ FERREIRA RAMOS JUNIOR, Juiz de direito da 10ª. Vara Cível, Comarca da Capital, em virtude da lei,etc.

FAZ SABER que ficam CITADO(os) pelo presente EDITAL DE CITAÇÃO, os confinantes e eventuais interessados, por encontrar(em)-se em lugar incerto e não sabido, para, querendo , no prazo de 15 dias, contestarem a presente ação, sob pena de presumir-se aceitos como verdadeiros os fatos alegados na inicial, nos autos da ação USUCAPIÃO nº0070295-94.2014.815.2001, em que figuram como promovente DANIEL PEREIRA DA SILVA JUNIOR e sua esposa JANE MATIAS DO NASCIMENTO PEREIRA, sendo o imóvel usucapiendo terreno situado no bairro das Trincheiras(Distrito Mecânico), Município de João Pessoa-Pb com localização Cartográfica Atual Setor 24, Quadra 038, Lote com numeração a ser designada pelo PMJP, tem as seguintes medições: frente(norte) para a rua Rodrigues Chaves, medindo 42,18m em dois segmentos: E1-E7=32,93m e E7-E6=9,25, limitando-se à direita (Leste de quem de dentro do terreno olha para a rua Rodrigues Chaves), com os lotes 0146, 0156, 0166, 0176, 0186, 0196 e 0206 da mesma quadra medindo o E1-E2=73,50m, limitando-se nos fundos (SUL), com área de terceiros, medindo 56,20m, em três segmentos: E2-E3=10,00m E3-E4= 16,00m e E4-E5=30,20m; a esquerda(oeste) com o lote nº767(da mesma quadra e rua) medindo E5-E6=65,50m. O imóvel acima é plano e tem 2.646,24m2 de área, limitando-se do lado esquerdo e fundos: com terrenos de propriedade de FERNANDO FERNANDES DE MELO e LADO DIREITO – com o do sr. FRANCISCO ALVES DA NÓBREGA e sua esposa NAZIS LUCIA PINTO. Tudo conforme despacho de fls.14, nos autos supra mencionados, que foi do teor seguinte: Vistos,etc., Citem-se os confinantes e seus respectivos cônjuges, se houver, para no prazo de quinze dias, se quiserem, contestarem o presente pedido, constando no mandado que não sendo contestado, presumir-se-ão como verdadeiros os fatos alegados pelo autor Citem-se, por edital, com prazo de vinte dias, os demais interessados ausentes, incertos e não sabidos, intimem-se os representantes da Fazenda Pública ada União, do Estado e do Município para que digam se possuem interesse na causa. Após notifique-se o Representante do Ministério Público. Dr. José Ferreira Ramos Junior. João Pessoa, 25.02.2015. E para que a notícia chegue ao conhecimento de todos, mandei expedir o presente edital, que será afixado na sede deste juízo, no local de costume e publicado na forma da lei. Dado e passado nesta cidade de João Pessoa, Estado da Paraíba. Aos 19 dias do mês abril de de 2015. Eu,(assinatura ilegiivel), tecnico Judici[ario, o digitei e subscrevo.

JOSÉ FERREIRA RAMOS JÚNIOR.
JUIZ DE DIREITO.

ESTADO DA PARAÍBA
PREFEITURA MUNICIPAL DE GURJÃO
EXTRATO DE CONTRATO

CONTRATANTE: PREFEITURA MUNICIPAL DE GURJÃO/ RONALDO RAMOS DE QUEIROZ CONTRATADO: EXTRA CONSTRUÇÕES, INCORPORAÇÕES E EMPREENDIMENTOS LTDA EPP / FRANCISCO CHAGAS SOARES DE SOUSA OBJETO: PAVIMENTAÇÃO EM PARALELEPÍPEDOS DE DIVERSAS RUAS VALOR GLOBAL: R$: 244.759,86 VIGÊNCIA: 180 (cento e oitenta) dias DATA DA ASSINATURA: 07/08/2015 UNIDADE ORÇAMENTÁRIA: 07.00 PROJETO-ATIVIDADE: 1020 CATEGORIA ECONÔMICA: 4.4.90.51.00 LEGISLAÇÃO: TOMADA DE PREÇOS 001/2015 CONVÊNIO: CT Nº. 1007738-88/2013.

PREFEITURA MUNICIPAL DE IBIARA
EXTRATO DE CONTRATO

INSTRUMENTO: Contrato para serviços em recarga de toner e recarga de cartuchos das impressoras, de acordo com o Pregão Presencial nº 00043/2015.

CONTRATANTE:Prefeitura Municipal de Ibiara

CONTRATADA: EVANIO CLARINDO DE SOUSA-MEI, CNPJ Nº 14.788.642/0001-01

OBJETO: Contratação de empresa para prestar os serviços com a recarga de toner e recarga de cartuchos das impressoras pertencentes as secretarias deste município, conforme especificação do edital.

VALOR GLOBAL DE: R$ 38.800,00 (trinta e oito mil e oitocentos reais)

PRAZO:Da assinatura do contrato até 31.12.2015.

Ibiara - PB, 25 de Agosto de 2015

PEDRO FEITOZA LEITE
Prefeito

ESTADO DA PARAÍBA
PREFEITURA MUNICIPAL DE PEDRA LAVRADA
HOMOLOGAÇÃO - PREGÃO PRESENCIAL Nº 00030/2015

Nos termos do relatório final apresentado pela Pregoeira Oficial e observado parecer da Assessoria Jurídica, referente ao Pregão Presencial nº 00030/2015, que objetiva: CONTRATAÇÃO DE PESSOA JURÍDICA, PARA SEGURAR A FROTA DE VEÍCULOS OFICIAIS DO MUNICÍPIO DE PEDRA LAVRADA PB; HOMOLOGO o correspondente procedimento licitatório em favor de: PORTO SEGURO COMPANHIA DE SEGUROS GERAIS - R$ 45.075,71.

Pedra Lavrada - PB, 25 de Agosto de 2015

ROBERTO JOSÉ VASCONCELOS CORDEIRO - Prefeito

PREFEITURA MUNICIPAL DE PASSAGEM
ERRATA DO AVISO DE LICITAÇÃO

A Pregoeira Oficial do Município de Passagem - PB, no uso de suas atribuições legais, torna público para conhecimento dos interessados, que foi realizada correção do Aviso da Licitação, publicado no Diário Oficial do Estado, no dia 21/08/2015, folha 36 E Jornal "A União" de 22/08/2015, assim como se segue:

- Onde se lê: "Pregão Presencial Nº 011/2015". LEIA-SE: PREGÃO PRESENCIAL Nº 013/2015

Passagem – PB em 25 de Agosto de 2015.

GABRIELA SILVA GOMES ARAUJO
Pregoeira Oficial

AVISO DE LICITAÇÃO – TOMADA DE PREÇOS Nº. 006/2015

A Comissão de Licitação, da Prefeitura Municipal de Passagem - PB, TORNA PÚBLICO que realizará Licitação na Modalidade Tomada de Preços, tipo Menor Preço, objetivando a Construção de Quadra com Praça. Data de Abertura 10/09/2015 às 09:00hs. O Edital encontra-se a disposição dos interessados na Rua Raimundo Silva, 302, centro, Passagem – PB, maiores informações através do tel: (83) 3478-3001, no horário das 08:00 às 12:00h. Passagem – PB em 25 de Agosto de 2015.

FRANCISCO DAS CHAGAS FERREIRA DE ARAÚJO
Presidente da CPL

ESTADO DA PARAÍBA
SECRETARIA MUNICIPAL DE ADMINISTRAÇÃO
PREFEITURA MUNICIPAL DE CAJAZEIRAS
COMISSÃO PERMANENTE DE LICITAÇÃO
DECISÃO ADMINISTRATIVA Nº 003/2015-CPL

PROCEDIMENTO LICITATÓRIO: Tomada de Preços nº 00002/2015, Tipo Menor Preço.

OBJETO: Construção de uma quadra escolar coberta, com vestiário, no Sítio Patamuté, no

CONTRATO: Contrato nº 00075/2015-CPL, de 21 de maio de 2015.

CONTRATADA: LP Construtora e Locadora de Máquinas Ltda. CNPJ 17.278.993/0001-60.

A Secretaria Municipal de Planejamento (SEPLAN), por intermédio do Memorando nº 157/2015, de 10 de agosto de 2015, solicitou a esta CPL providências no sentido de que fosse realizada uma verificação das planilhas orçamentárias das propostas apresentadas pelas empresas que participaram do certame supracitado.

Após efetuar uma reanálise das propostas, o Sr. Ranieri Abrantes Sarmento, Engenheiro Civil, do quadro técnico da SEPLAN, apresentou como resultado um Relatório Técnico de Reanálise de Proposta, datado de 14 de agosto de 2015.

O relatório foi remetido à Procuradoria Geral do Município, representada neste, pelo Sr. Procurador Municipal, Osmar Caetano Xavier, Matrícula nº 15.121. Após analisar o relatório, o mesmo emitiu Parecer Jurídico Fundamentado, que consta a afirmação de que o Procedimento Licitatório se encontra eivado de vício insanável, pois afronta o princípio do julgamento objetivo (Art. 3º, da Lei 8.666/93).

Diante do acima exposto, acolho o Parecer Jurídico emitido pelo Membro da Procuradoria Geral do Município, estabelecendo prazo de 5 (cinco) dias úteis a contar da data em que for feita a juntada do aviso de recebimento (AR) ao procedimento, para que a empresa exerça o seu direito à ampla defesa e ao contraditório, antes que ocorra a rescisão do contrato por nulidade do Procedimento Licitatório.

Diante disso, determino a imediata suspensão da execução do Contrato nº 00075/2015-CPL, a fins de evitar qualquer dano ao erário público.

Determino, também, em atenção ao princípio da publicidade, que seja publicada a citação para que a empresa apresente alegações a respeito desta decisão.

Cajazeiras, 24 de agosto de 2015.

PATRICK NOBRE DA SILVA
Presidente da CPL
(Port. 157/2015)

PREFEITURA MUNICIPAL DE QUIXABA
AVISO DE LICITAÇÃO – SEGUNDA REUNIÃO
MODALIDADE: PREGÃO PRESENCIAL Nº 032/2015

OBJETIVO: Contratação de empresa para fornecimento parcelado de urnas funerárias, para atender as necessidades da Prefeitura Municipal de Quixaba-PB.

ABERTURA: 10/Setembro/2015 às 09:00h. (horário de Brasília)

INFORMAÇÕES: Os interessados poderão obter o Edital na sala da CPL, na Prefeitura Municipal, situado à Rua Francisco Pereira de Assis, Nº 295, Bairro Centro – Quixaba–PB, nos dias úteis, no horário de 8h00 as 12h00. Informações pelo telefone 0(xx) 83-3425-0000.

Quixaba - PB, 25 de Agosto de 2015.

Wescley Candeia Santana
Pregoeiro

PREFEITURA MUNICIPAL DE MULUNGU/PB
ATOS DO PODER EXECUTIVO MUNICIPAL
EXTRATO DE ADITIVO DE CONTRATO
TERCEIRO TERMO ADITIVO:
REFERENTE TOMADA DE PREÇOS 003/2014.

OBJETO: Prorrogação por 90 (noventa) dias, contados do término do prazo de vigência do Termo de Contrato de nº 0090/2014, datado de 02/07/2014, Primeiro e Segundo Termos Aditivos, datados de 18.12.2014 e 27.04.2014, firmados entre as partes, objetivando a execução de construção de Quadra Coberta com Vestiário "(MODELO FNDE)", a serem executados na Rua Projetada, 04, Centro, Zona Urbana de Mulungu – PB, de conformidade ao TC PAC09533/2014.CONTRATANTE: PREFEITURA MUNICIPAL DE MULUNGU – JOANA DARC RODRIGUES BANDEIRA FERRAZ. CONTRATADA: ALB ENGENHARIA E SERVIÇOS EIRELLI-(EPP) – CNPJ: 04.268.324/0001-66- ALBA LÚCIA DE LACERDA BRASILEIRO. JUSTIFICATIVA: Atrasos nos repasses financeirospelo Governo Federal. REGIMENTO: Lei 8.666/93 e suas alterações posteriores.DATA TERMO ADITIVO: 24/08/2015.OBS: Publicado para atendimento do disposto no parágrafo único do art. 61 da Lei 8.666/93.

JOANA DARC RODRIGUES BANDEIRA FERRAZ - Prefeita

PREFEITURA MUNICIPAL DE MATUREIA
EXTRATO DE HOMOLOGAÇÃO E ADJUDICAÇAO
CONCORRENCIA PUBLICA Nº 001/2015

OBJETO: Execução de obra de construção de sistema de esgotamento sanitário neste município, conforme especificação no edital e seus anexos conforme planilha orçamentaria em anexo ao edital e lei 8.666/93,

EMPRESA: VIGA ENGENHARIA LTDA, CNPJ: 14.575.353/0001-24,

VALOR: R$ 3.250.414,72 (Três milhões duzentos e cinquenta mil quatrocentos e quatorze reais e setenta e dois centavos)

Matureia – PB, 19 de Agosto de 2015

DANIEL DANTAS WANDERLEY
PREFEITO CONSTITUCIONAL

EXTRATO DO CONTRATO
CONTRATO N°. 01.093/2015

CONTRATANTE: PREFEITURA MUNICIPAL DE MATUREIA.

CONTRATADO: VIA ENGENHARIA LTDA.CNPJ Nº 14.575.353/0001-24

OBJETIVO: Execução de obra de construção de sistema de esgotamento sanitário neste município, conforme especificação no edital e seus anexos conforme planilha orçamentaria em anexo ao edital e lei 8.666/93,

VALOR GLOBAL: 3.250.414,72 (Três milhões duzentos e cinquenta mil quatrocentos e quatorze reais e setenta e dois centavos)

RECURSOS TC PAC 0640/14

PRAZO: 360 (Trezentos e sessenta) dias

PROCESSO: concorrência publica

Nº 001/2015

DATA DO CONTRATO: 19 de Agosto de 2015, Assinaturas Daniel Dantas Wanderley, Prefeito e Maxweel Brian Soares Lacerda, representante da empresa Viga Engenharia Eirelli

PREFEITURA MUNICIPAL DE MULUNGU/PB
TERMO DE HOMOLOGAÇÃO / ADJUDICAÇÃO

A PREFEITA CONSTITUCIONAL DO MUNICÍPIO DE MULUNGU - ESTADO DA PARAÍBA, usando de suas atribuições legais e de conformidade com o que dispõe a Lei de n º 8.666, de 21 de junho de 1993 e suas alterações posteriores, resolve HOMOLOGAR e ADJUDICAR o Processo Licitatório na modalidade TOMADA DE PREÇOS de nº 01.2015, fundamentada no Relatório e Parecer Final da CPL e Parecer da Assessoria Jurídica do Município, no valor total de R$ 351.920,50 – (Trezentos e Cinquenta e Um Mil Novecentos e Vinte Reais e Cinquenta Centavos), em favor da empresa EXTRA CONSTRUÇÕES, INCORPORAÇÕES E EMPREENDIMENTOS LTDA, inscrita no CNPJ sob o nº 11.094.171/0001-43, que tem como objetivo, Contratação de empresa do ramo pertinente para execuções de MELHORIAS HABITACIONAIS, SENDO 07 (SETE) UNIDADES COM 49,64 M2 e 02 (DUAS) UNIDADES COM 42,42 M2, PARA CONTROLE DA DOENÇA DE CHAGAS, de conformidade ao Convênio FUNASA 0107/2014, FUNDAÇÃO NACIONAL DE SAÚDE / MUNICÍPIO DE MULUNGU/PB, consoante Processo 25100.010168/2014-30.¬¬¬¬¬¬¬¬¬¬¬¬¬¬¬¬¬¬¬¬¬¬¬ Fica a empresa vencedora do certame convocada para a assinatura do Termo de Contrato conforme instrumento convocatório da referida Licitação.

Mulungu/PB, 25 de Agosto de 2015.

JOANA D'ARC RODRIGUES BANDEIRA FERRAZ
Prefeita

ESTADO DA PARAÍBA
PREFEITURA MUNICIPAL DE CABEDELO
SECRETARIA DE HABITACÃO
CHAMAMENTO PÚBLICO N° 001/2015
PROCESSO ADMINISTRATIVO N° 001/2015
AVISO DE INABILITAÇÃO

A PREFEITURA MUNICIPAL DE CABEDELO-PB, através da SECRETARIA DE HABITAÇÃO - SEHAB, por intermédio da Comissão Especial para Chamamento Público, torna público para conhecimento dos interessados, que a empresa JGA ENGENHARIA LTDA, foi INABILITADA da pré-qualificação do Chamamento público 001/2015, por descumprimento da lei n° 8.666/93, artigo 9°, III, com o prazo de 05 dias úteis para recurso.

Cabedelo, 17 de agosto de 2015.

LÍVIA C. R. DE ALBUQUERQUE
Presidente da Comissão Especial para Chamamento Público

PREFEITURA MUNICIPAL DE PIANCÓ – PB
TOMADA DE PREÇO Nº 007/2015
Processo: 056/2015
AVISO DE RESULTADO DE HABILITAÇÃO

A Prefeitura Municipal de Piancó-PB, através da Comissão Permanente de Licitação comunica aos interessados o resultado de Habilitação da Tomada de Preço nº 007/2015, conforme a abaixo:

• CONSTRUTORA BRAÇO FORTE, SERVIÇOS E LOCAÇÕES EIRELI – EPP,, descumprimento do item 5.1.16.

• LORENA & ADRIA, CONSTRUÇÕES, COMÉRCIO E LOCAÇÃO LTDA, descumprimento do item 5.1

Empresas Habilitadas:

• AQ CONSTRUTORA LTDA - ME
• CONSTRUTORA DAKI LTDA.
• DEL ENGENHARIA EIRELI – ME.

Fica aberto o prazo recursal de 05 (cinco) dias uteis, não havendo recurso fica previsto a abertura das propostas para o dia 03/09/2015 às 10:00 horas. Ficando o Processo com vista franqueada aos interessantes no setor de licitação no endereço Praça Salviano Leite, 10-A, 1º Andar – Centro, Piancó-PB.

Piancó-PB, 25 de agosto de 2015.

JOÃO PAULO ALVES PEREIRA
Presidente da CPL

PREFEITURA MUNICIPAL DE AGUIAR
EXTRATO DE CONTRATO

INSTRUMENTO: Contrato para aquisição de kits gestantes de acordo com a Tomada de Preços nº 0034/2015.

CONTRATANTE: Prefeitura Municipal de Aguiar.

CONTRATADO: Eliel da Silva Farias – MEI.

OBJETO: A aquisição de kits gestantes, cama, mesa e banho, destinados as UBS, Casa da Família, Ceo, Cras, Nasf e demais Secretarias, a medida de suas necessidades, atendendo solicitação da Secretaria de Saúde e Meio Ambiente, conforme quantidades e especificações em anexo.

VALOR GLOBAL R$: 18.646,00 (dezoito mil, seiscentos e quarenta e seis reais).

PRAZO: Da assinatura do contrato até 31.12.2015.

Aguiar - PB, 25 de Agosto de 2015.

MANOEL BATISTA GUEDE FILHO
Prefeito

ESTADO DA PARAÍBA
PREFEITURA MUNICIPAL DE TRIUNFO
EXTRATO DE REVOGAÇÃO DE LICITAÇÃO

MODALIDADE: Pregão Presencial nº 00040/2015.

OBJETO: Aquisição de Água Mineral e GÁS LIQUEFEITO, fornecidos de forma parcelada, com entrega conforme solicitação de cada setor, para as diversas Secretarias/Setores no município de Triunfo.

ABERTURA: 21/08/2015 as 09:00 horas.

JUSTIFICATIVA: Licitação Deserta.

DATA: 21/08/2015.

ESTADO DA PARAÍBA
PREFEITURA MUNICIPAL DE TRIUNFO
HOMOLOGAÇÃO - PREGÃO PRESENCIAL Nº 00040/2015

Nos termos do relatório final apresentado pelo Pregoeiro Oficial e observado parecer da Assessoria Jurídica, referente ao Pregão Presencial nº 00040/2015, que objetiva: Aquisição de Água Mineral e GÁS LIQUEFEITO, fornecidos de forma parcelada, com entrega conforme solicitação de cada setor, para as diversas Secretarias/Setores no município de Triunfo; HOMOLOGO o correspondente procedimento licitatório: Licitação Deserta.

Triunfo - PB, 21 de Agosto de 2015

DAMISIO MANGUEIRA DA SILVA
Prefeito

PREFEITURA MUNICIPAL DE AGUIAR
TOMADA DE PREÇOS Nº 00032/2015
RESULTADO DE HABILITAÇÃO

Em cumprimento ao disposto no art. 109, inciso I, alínea "a", Lei n.º 8.666, de 21 de junho de 1993, torna-se público o seguinte resultado: Foram consideradas INABILITADAS as empresa: CONPASS – CONCURSOS PÚBLICOS E ASSESSORIA EIRELI, CNPJ Nº 07.909.631/0001-77 e ASSOCIAÇÃO DE ENSINO SUPERIOR SANTA TEREZINHA (FACET CONCURSOS), CNPJ Nº 70.223.060/0001-59. Abre-se vista do processo aos interessados para conhecimento do inteiro teor da decisão da comissão.

Aguiar-PB, 21 de Agosto de 2015.

MARIA DALVANY GOMES LACERDA
Presidente da CPL

PREFEITURA DO MUNICÍPIO DE SERTÃOZINHO
ESTADO DA PARAÍBA
CONCURSO PÚBLICO
AVISO DE EDITAL NORMATIVO Nº 001/2015 – PMS/PB

A PREFEITURA DO MUNICÍPIO DE SERTÃOZINHO, Estado da Paraíba, na forma da Constituição Federal, Art. 37, incisos I e II, torna público, através da COMISSÃO DE ACOMPANHAMENTO E FISCALIZAÇÃO DO CONCURSO PÚBLICO, abertura de inscrições para o Concurso Público nº 001/2015 – PMS/PB, para provimento dos cargos públicos de Auxiliar Administrativo, Auxiliar de Contabilidade, Auxiliar de Consultório Odontológico, Auxiliar de Serviços Gerais, Eletricista, Enfermeiro ESF, Farmacêutico, Gari, Médico ESF, Motorista - Categoria D, Pedreiro, Professor A, Professor B (Matemática), Professor B (Geografia), Professor B (Ciências), Professor B (Artes), Professor B (Inglês), Professor B (Educação Física), Supervisor Escolar e Vigia. As inscrições serão realizadas entre o período de 31/08 a 29/09 do corrente ano no site www.advise.net.br. O edital normativo na íntegra e outras informações podem ser obtidas no site supracitado ou no hall da Prefeitura do Município de Sertãozinho, estado da Paraíba, localizada no endereço Rua Dirson Andrade, 103, Centro, Sertãozinho/PB.

Sertãozinho (PB), em 26 de agosto de 2015.

COMISSÃO DE ACOMPANHAMENTO E FISCALIZAÇÃO DO CONCURSO PÚBLICO
PREFEITA DO MUNICÍPO DE SERTÃOZINHO

BANCO DO NORDESTE DO BRASIL S.A.
AGÊNCIA ITAPORANGA
Rua Irineu Rodrigues da Silva, 22, Centro, Itaporanga-PB, 58780-000.
EDITAL DE NOTIFICAÇÃO Nº 20150230000000003

O Banco do Nordeste do Brasil S.A., conforme autorização concedida por intermédio da Portaria MF nº 202, de 21 de julho de 2004, Norma de Execução de Dívida MDA/SRA nº 01, de 29 de junho de 2011 e o contrato de financiamento entre este agente financeiro e o(s) mutuário(s) abaixo identificado(s), após esgotadas as tentativas de ciência por meio de notificação via remessa postal (AR), NOTIFICA NOVAMENTE POR OPERAÇÃO INADIMPLIDA DE CRÉDITO FUNDIÁRIO, que a não liquidação da operação no prazo máximo de 90 (noventa) dias, contados a partir da data da publicação deste Edital, resultará no encaminhamento de processo à Procuradoria-Geral da Fazenda Nacional - PGFN, para inscrição em Dívida Ativa da União e tornará passível de inscrição no Cadastro Informativo de Créditos não quitados do Setor Público Federal - CADIN. Ressalta que houve uma notificação via edital em 06/03/2015, sem a devida manifestação dos associados:

NOME DO CLIENTE	CPF/CNPJ	Nr. OPERAÇÃO
JOAQUIM RAIMUNDO DE SOUSA	917.927.974-00	A200000501/001
ANTONIO DOS SANTOS	030.085.834-58	A200000501/001
DAMIAO FERREIRA RABELO	769.017.424-87	A200000501/001
FRANCISCA DA SILVA FERREIRA	043.228.684-52	A200000501/001
GERALDO BARREIRO DOS SANTOS	023.711.694-47	A200000501/001
JOSE TIMOTIO SOBRINHO	929.941.804-72	A200000501/001
MARIA BATISTA TIMOTIO	364.610.244-68	A200000501/001
MARIA DE FATIMA DOS SANTOS	490.058.983-72	A200000501/001
MARIA EDITE DIAS BARREIRO	046.327.924-70	A200000501/001
MARIA FERREIRA DOS SANTOS	020.369.984-02	A200000501/001

Para realização dos pagamentos devidos, o devedor deverá se dirigir à dependência do Banco do Nordeste do Brasil S.A. responsável pela operação.

Pelo Banco do Nordeste do Brasil S.A.
Agência de Itaporanga-PB
CNPJ: 07.237.373/0023-35
Rua Irineu Rodrigues da Silva, 22,
Centro, Itaporanga-PB, 58780-000.
Gilson Pereira da Silva
Gerente de Agência

TOSCANO DE BRITO
SERVICO NOTARIAL E REGISTRAL
Rua Cândido Pessoa, 31
Fone: 241.7177
1º O F I C I O D E P R O T E S T O
E D I T A L

Responsavel.: ALEANDRO AYRES DA SILVA 09318757492
CPF/CNPJ....: 021522128/0001-95
Titulo......: DUP VEN MER IND R$ 236,06
Apresentante: BANCO SANTANDER BANESPA S/A
JOAO PESSOA PB
Protocolo...: 2015 - 050449
Responsavel.: FABRICIO ANDRE SILVA DE ARAUJO
CPF/CNPJ....: 009951674-86
Titulo......: DUP VEN MER IND R$ 636,00
Apresentante: BCO BRASIL S.A-00.000.000/4298-64
JOAO PESSOA PB
Protocolo...: 2015 - 050391
Responsavel.: MARIA JOSE DA SILVA 02614649490
CPF/CNPJ....: 014664121/0001-42
Titulo......: DUP VEN MER IND R$ 24,56
Apresentante: BANCO DO BRADESCO-60746948/342340
JOAO PESSOA PB
Protocolo...: 2015 - 050486
Responsavel.: SHIRLLEY RODRIGIES DE OLIVEIRA
CPF/CNPJ....: 062801244-60
Titulo......: DUP VEN MER IND R$ 120,00
Apresentante: CAIXA ECONOMICA FEDERAL AG.: 0037
JOAO PESSOA PB
Protocolo...: 2015 - 050340
Responsavel.: ZILMA DE SOUZA SILVA
CPF/CNPJ....: 960460154-72
Titulo......: DUP VEN MER IND R$ 133,50
Apresentante: CAIXA ECONOMICA FEDERAL AG.: 0037
JOAO PESSOA PB
Protocolo...: 2015 - 047226
Responsavel.: IZABEL QUEIROZ DA SILVA
CPF/CNPJ....: 358639944-87
Titulo......: DUP VEN MER IND R$ 261,00
Apresentante: CAIXA ECONOMICA FEDERAL AG.: 0037
JOAO PESSOA PB
Protocolo...: 2015 - 047232
Responsavel.: BOILEAU DANTAS WANDERLEY NETO
CPF/CNPJ....: 010753390/0001-24
Titulo......: DUP VEN MER IND R$ 619,95
Apresentante: BCO BRASIL S.A-00.000.000/4298-64
JOAO PESSOA PB
Protocolo...: 2015 - 048322
Responsavel.: JOAO DE DEUS DOS SANTOS
CPF/CNPJ....: 048592274-68
Titulo......: CERT DIVI ATIVA R$ 2.358,44
Apresentante: PROCURADORIA GERAL DA F NACIONAL
BRASILIA DF
Protocolo...: 2015 - 048020

Em razao de que os supracitados devedores nao foram encontrados ou se recusaram a aceitar a devida intimacao, em obediencia ao Art.15 da Lei No.9.492 de 10.09.1997, intimo as pessoas fisicas e juridicas acima citadas a virem pagar, ou darem por escrito as razoes que tem, neste 1o. Oficio de Protesto a rua Candido Pessoa No.31, nesta Cidade, no prazo de 03 (tres) dias uteis, a partir desta data, sob pena de serem os referidos titulos PROTESTADOS, na Forma da LEI.

Joao Pessoa, 26/08/2015

Bel. GERMANO CARVALHO TOSCANO DE BRITO
- Titular -

Souto
Serviço notarial e registral
2º OFÍCIO DE PROTESTO - 5º OFÍCIO DE NOTAS
BELA. MARIA ÂNGELA SOUTO CANTALICE
Praca 1817, 40 - Centro - J. Pessoa - Fone: 3241.3040
E D I T A L

Responsavel.: ADILSON DA SILVA OLIVEIRA
CPF/CNPJ....: 436522804-82
Titulo......: DUP VEN MER IND R$ 800,00
Apresentante: BCO BRASIL S.A-00.000.000/4298-64
JOAO PESSOA PB
Protocolo...: 2015 - 049549
Responsavel.: ANDREIA CRISTINA BARROS COSTA
CPF/CNPJ....: 042489036-44
Titulo......: DUP VEN MER IND R$ 100,00
Apresentante: CEF-AG TRINC.00360.305.0001.04
JOAO PESSOA PB
Protocolo...: 2015 - 049954
Responsavel.: CATOLE MEDICAMENTOS GENERICOS LTDA
CPF/CNPJ....: 010398077/0001-15
Titulo......: DUP VEN MER IND R$ 448,92
Apresentante: BCO BRASIL S.A-00.000.000/4298-64
JOAO PESSOA PB
Protocolo...: 2015 - 049525
Responsavel.: CLAUDIANA DE VASCONCELOS RODRI
CPF/CNPJ....: 020910889/0001-51
Titulo......: DUP VEN MER IND R$ 13.999,46
Apresentante: BANCO ITAU S.A-60701190/0001-04
JOAO PESSOA PB
Protocolo...: 2015 - 048971
Responsavel.: CLAUDIANA VASC RODRIGUES ME
CPF/CNPJ....: 020910889/0001-51
Titulo......: DUP VEN MER IND R$ 13.999,88
Apresentante: BANCO ITAU S.A-60701190/0001-04
JOAO PESSOA PB
Protocolo...: 2015 - 047989
Responsavel.: CAF ENGENHARIA LTDA - ME
CPF/CNPJ....: 014458944/0001-11
Titulo......: DUP VEN MER IND R$ 106,50
Apresentante: BCO BRADESCO S.A.607469480001.12
JOAO PESSOA PB
Protocolo...: 2015 - 049394
Responsavel.: D AZEVEDO COMERCIO LTDA ME (TRATO V
CPF/CNPJ....: 019364741/0001-80
Titulo......: DUP VEN MER IND R$ 515,25
Apresentante: CEF-AG TRINC.00360.305.0001.04
JOAO PESSOA PB
Protocolo...: 2015 - 049976
Responsavel.: ELENICE M C PEREIRA
CPF/CNPJ....: 203624124-72
Titulo......: DUP VEN MER IND R$ 399,00
Apresentante: BCO BRASIL S.A-00.000.000/4298-64
JOAO PESSOA PB
Protocolo...: 2015 - 050003
Responsavel.: ELIANE RODRIGUES DO NASCIMENTO
CPF/CNPJ....: 049994064-46
Titulo......: DUP VEN MER IND R$ 40,00
Apresentante: CEF-AG TRINC.00360.305.0001.04
JOAO PESSOA PB
Protocolo...: 2015 - 049677
Responsavel.: ELIZABETH MIRANDA DE OLIVEIRA TROCO
CPF/CNPJ....: 001223485/0001-45
Titulo......: DUP VEN MER IND R$ 179,55
Apresentante: CEF-AG TRINC.00360.305.0001.04
JOAO PESSOA PB
Protocolo...: 2015 - 049475
Responsavel.: FABIANA SOBRAL DE OLIVEIRA
CPF/CNPJ....: 029762154-80
Titulo......: DUP VEN MER IND R$ 620,00
Apresentante: CEF-AG TRINC.00360.305.0001.04
JOAO PESSOA PB
Protocolo...: 2015 - 048811
Responsavel.: GUTEMBERG DE MIRANDA BELTRAO JUNIOR
CPF/CNPJ....: 010217414/0001-20
Titulo......: DUP VEN MER IND R$ 540,24
Apresentante: HSBC BANK BRASIL-0017012010001.89
JOAO PESSOA PB
Protocolo...: 2015 - 049671
Responsavel.: MARIA JOSE SOARES DE ASSIS-ME
CPF/CNPJ....: 017386264/0001-28
Titulo......: CERT DIVI ATIVA R$ 161,48
Apresentante: INMETRO-00662270.0001.68
JOAO PESSOA PB
Protocolo...: 2015 - 047198
Responsavel.: MARIA DO SOCORRO REINALDO
CPF/CNPJ....: 013576690/0001-73
Titulo......: DUP VEN MER IND R$ 612,96
Apresentante: BCO BRADESCO S.A.607469480001.12
JOAO PESSOA PB
Protocolo...: 2015 - 050098
Responsavel.: PLASTPEL COMERCIO LTDA ME
CPF/CNPJ....: 020498149/0001-50
Titulo......: DUP VEN MER IND R$ 1.009,60
Apresentante: CEF-AG TRINC.00360.305.0001.04
JOAO PESSOA PB
Protocolo...: 2015 - 050163
Responsavel.: VALMIR BORGES-PARAIBA FOOD ALIMENTO
CPF/CNPJ....: 022231871/0001-59
Titulo......: INDIC DUPLICATA R$ 2.692,40
Apresentante: ROCHA PESCADOS LTDA
Protocolo...: 2015 - 050166
Responsavel.: VANIA MARIA DE OLIVEIRA LIMA LINS
CPF/CNPJ....: 023919224-93
Titulo......: DUP VEN MER IND R$ 80,00
Apresentante: CEF-AG TRINC.00360.305.0001.04
JOAO PESSOA PB
Protocolo...: 2015 - 049682

Em obediencia ao Art. 15 da Lei No. 9.492, de 10 de Setembro de 1997, ficam intimadas as Pessoas Fisicas e Juridicas acima citadas a virem pagar os titulos supra, no prazo de tres dias uteis, ou darem, por escrito, as razoes por que nao o fazem, dirigindo-se, para tanto,ao 2o Tabelionato de Protesto, a Praca 1817, 40 - Centro - Joao Pessoa-PB, sob pena de serem os referidos titulos PROTESTADOS, na forma da LEI.

Joao Pessoa, 26/08/2015

Bela. MARIA ANGELA SOUTO CANTALICE
- Titular -

ESTADO DA PARAÍBA
PREFEITURA MUNICIPAL DE LAGOA DE DENTRO
AVISO DE LICITAÇÃO

PREGÃO PRESENCIAL - SRP Nº: 025/2015

A PREFEITURA MUNICIPAL DE LAGOA DE DENTRO, torna público que fará realizar através do pregoeiro oficial para conhecimento dos interessados nos termos da Lei n.º 10.520/2002 alterações, subsidiariamente a Federal nº 8.666/93 e suas alterações posteriores, Lei complementar n.º 123/2006 alterações e demais normas inerentes a espécie, que realizará licitação na modalidade pregão presencial do tipo menor preço por item, EXCLUSIVO para empresas enquadradas como ME e EPP no dia 10 de Setembro de 2015 as 09:00 horas, tendo como objetivo: AQUISIÇÃO EVENTUAL E PARCELADA DE MATERIAL DE CONSTRUÇÃO EM GERAL, DESTINADOS A MANUTENÇÃO DE DIVERSAS SECRETARIAS DO MUNICÍPIO DE LAGOA DE DENTRO. A reunião ocorrerá na sala da CPL no prédio sede da Prefeitura Municipal de Lagoa de Dentro, na Rua Alfredo Chaves, S/N, Centro – Lagoa de Dentro – PB. Maiores informações na COPELI no endereço acima descrito, no horário de expediente normal de 08:00 as 12:00 Horas.

Lagoa de Dentro, 25 de Agosto de 2015.

MARIA ELIZABETH LIMA DE AGUIAR
Pregoeiro

PREFEITURA MUNICIPAL DE MONTEIRO
Secretaria Municipal de Administração
Gerência de Licitações
AVISO DE LICITAÇÃO

PREGÃO PRESENCIAL Nº. 0.6.035/2015

A Comissão Permanente de Licitação da Prefeitura Municipal de Monteiro, através do Pregoeiro Oficial e Equipe de Apoio, devidamente nomeados pela Prefeita do Município, TORNA PÚBLICO e comunica aos interessados que se encontra aberta à licitação na modalidade Pregão Presencial nº. 0.6.035/2015, a ser realizada no dia 09/08/2015 às 10h00min (horário local), que tem por objeto a Contratação de empresa para Fornecimento de Seguro Veicular da frota da Prefeitura de Monteiro. O edital e seus anexos, encontra-se disponível no setor de licitação da Prefeitura Municipal de Monteiro, situado a Rua Dr. Alcindo Bezerra de Menezes, n° 13, 1º Andar, Centro, Monteiro – PB, Informações pelo telefone (83) 3351-1544.

Monteiro-PB, 25 de Agosto de 2015.

Erinaldo Araujo Sousa
Pregoeiro

PREFEITURA MUNICIPAL DE MONTEIRO
FUNDO MUNICIPAL DE SAÚDE
AVISO DE LICITAÇÃO

PREGÃO PRESENCIAL Nº. 1.6.019/2015

A Comissão Setorial de Licitação do Fundo Municipal de Saúde de Monteiro, através do Pregoeiro Oficial e Equipe de Apoio, devidamente nomeados pela Prefeita do Município, TORNA PÚBLICO e comunica aos interessados que se encontra aberta à licitação na modalidade Pregão Presencial nº. 1.6.019/2015, a ser realizada no dia 09/09/2015 às 14h00min (horário local), que tem por objeto a Contratação de empresa para Fornecimento de Seguro Veicular para a frota do Fundo Municipal de Saúde de Monteiro, deste município, o edital e seus anexos, encontram-se disponível na Gerência de Licitações e Compras do Fundo Municipal de Saúde, situado a Rua Dr. Alcindo Bezerra de Menezes, n° 13, 1º Andar, Centro, Monteiro – PB, Informações pelo telefone (83) 3351-1544.

Monteiro-PB, 25 de Agosto de 2015.

Erinaldo Araujo Sousa
Pregoeiro

PREFEITURA MUNICIPAL DE MONTEIRO
FUNDO MUNICIPAL DE EDUCAÇÃO
AVISO DE LICITAÇÃO

PREGÃO PRESENCIAL Nº. 2.6.014/2015

A Comissão Setorial de Licitação do Fundo Municipal de Educação de Monteiro, através do Pregoeiro Oficial e Equipe de Apoio, devidamente nomeados pela Prefeita do Município, TORNA PÚBLICO e comunica aos interessados que se encontra aberta à licitação na modalidade Pregão Presencial nº. 2.6.014/2015, a ser realizada no dia 09/09/2015 às 11h00min (horário local), que tem por objeto a Contratação de empresa para Fornecimento de Seguro Veicular para a frota do Fundo Municipal de Educação de Monteiro, deste município, o edital e seus anexos, encontram-se disponível na Gerência de Licitações e Compras do Fundo Municipal de Educação, situado a Rua Dr. Alcindo Bezerra de Menezes, n° 13, 1º Andar, Centro, Monteiro – PB, Informações pelo telefone (83) 3351-1544.

Monteiro-PB, 25 de Agosto de 2015.

Erinaldo Araujo Sousa
Pregoeiro

ESTADO DA PARAÍBA
PREFEITURA MUNICIPAL DE ESPERANÇA
AVISO DE LICITAÇÃO

PREGÃO PRESENCIAL Nº 00058/2015

Torna público que fará realizar através da Pregoeira Oficial e Equipe de Apoio, sediada na Rua Manoel Henriques, 84 - Centro - Esperança - PB, às 08:30 horas do dia 09 de Setembro de 2015, licitação modalidade Pregão Presencial, do tipo menor preço, para: AQUISIÇÃO DE GÊNEROS ALIMENTÍCIOS DE FORMA PARCELADA (PADARIA). Recursos: previstos no orçamento vigente. Fundamento legal: Lei Federal nº 10.520/02 e Decreto Municipal nº 1.459/07. Informações: no horário das 08h00min às 12h00min dos dias úteis, no endereço supracitado.

Telefone: (83) 3361 1388.

Email: cplesperanca@gmail.com

Esperança - PB, 25 de Agosto de 2015.

ANA PAULA DINIZ BARBOSA ALVES
Pregoeira Oficial

ESTADO DA PARAÍBA
PREFEITURA MUNICIPAL DE ESPERANÇA
AVISO DE LICITAÇÃO

PREGÃO PRESENCIAL Nº 00059/2015

Torna público que fará realizar através da Pregoeira Oficial e Equipe de Apoio, sediada na Rua Manoel Henriques, 84 - Centro - Esperança - PB, às 08:30 horas do dia 10 de Setembro de 2015, licitação modalidade Pregão Presencial, do tipo menor preço, para: AQUISIÇÃO DE FORMA PARCELADA DE GÊNEROS ALIMENTÍCIOS. Recursos: previstos no orçamento vigente. Fundamento legal: Lei Federal nº 10.520/02 e Decreto Municipal nº 1.459/07. Informações: no horário das 08h00min às 12h00min dos dias úteis, no endereço supracitado.

Telefone: (83) 3361 1388.

Email: cplesperanca@gmail.com

Esperança - PB, 25 de Agosto de 2015

ANA PAULA DINIZ BARBOSA ALVES
Pregoeira Oficial

PREFEITURA MUNICIPAL DE CUITÉ
AVISO DE LICITAÇÃO FRACASSADA– PREGÃO PRESENCIAL Nº. 039/2015

O Pregoeiro da Prefeitura Municipal de Cuité/PB comunica que o pregão presencial nº 039/2015, cujo objeto é SISTEMA DE REGISTRO DE PREÇOS PARA CONTRATAÇÃO DE LINKS DE ACESSO A INTERNET COM IP DEDICADO PARA AS SECRETARIAS E PROGRAMAS DESTA PREFEITURA, foi FRACASSADO. Maiores informações pelo telefone 83-3372-2246.

Cuité/PB, em 19 de agosto de 2015.
BRUCE DA SILVA SANTOS
Pregoeiro Oficial

AVISO DE PREGÃO PRESENCIAL Nº. 061/2015

Objeto:SISTEMA DE REGISTRO DE PREÇOS PARA CONTRATAÇÃO DE LINKS DE ACESSO A INTERNET COM IP DEDICADO PARA AS SECRETARIAS E PROGRAMAS DESTA PREFEITURA. Tipo: Menor Preço. Início da Sessão:14:30 (hora local) do dia 08/09/2015. Local:Sala da CPL, Sede da Prefeitura Municipal de Cuité, Rua 15 de Novembro, 159, centro. Informações e Retirada de Edital:Segunda a Sexta-feira, das 08h às 12h, Tel. 83-3372-2246/2447, e-mail licitacao.pmc@cuite.pb.gov.br.

Cuité/PB, 24 de agosto de 2015.
BRUCE DA SILVA SANTOS
Pregoeiro Oficial

AVISO DE PREGÃO PRESENCIAL Nº. 062/2015

Objeto:SISTEMA DE REGISTRO DE PREÇOS PARA AQUISIÇÃO DE GÊNEROS ALIMENTÍCIOS PARA AS SECRETARIAS E PROGRAMAS DESTA PREFEITURA. Tipo: Menor Preço. Início da Sessão:09:00(hora local) do dia 08/09/2015. Local:Sala da CPL, Sede da Prefeitura Municipal de Cuité, Rua 15 de Novembro, 159, centro. Informações e Retirada de Edital:Segunda a Sexta-feira, das 08h às 12h, Tel. 83-3372-2246/2447, e-mail licitacao.pmc@cuite.pb.gov.br.

Cuité/PB, 24 de agosto de 2015.
BRUCE DA SILVA SANTOS
Pregoeiro Oficial

ESTADO DA PARAÍBA
PREFEITURA MUNICIPAL DE PITIMBU
COMISSÃO PERMANENTE DE LICITAÇÃO
EXTRATO DO CONTRATO

Nº 033/2015

Pitimbu, 21 de agosto de 2015.

ADESÃO N.º 007/2015

OBJETO: AQUISIÇÃO DE MATERIAL DE LIMPEZA, MATERIAL DE CONSUMO E UTENSÍLIOS DOMESTICOS PARA ATENDER AS NECESSIDADES DA PREFEITURA MUNICIPAL.

CONTRATADO: COMERCIAL ITAMBÉ LTDA

CNPJ: 02.775.367/0001-02

PRAZO: 31/12/2015

VALOR TOTAL: R$ 346.856,23 (trezentos e quarenta e seis mil oitocentos e cinqüenta e seis reais e vinte e três centavos)

Cujos Recursos serão provenientes na dotação: 02.010-GABINETE DO PREFEITO - 02010.04.122.2039.2528 - MANUTENÇÃO DAS ATIVIDADES DO GABINETE DO PREFEITO - 3390.30.0000 MATERIAL DE CONSUMO - 02.020-SECRETARIA DE ADMINISTRAÇÃO - 02020.04.122.2036.2526 - MANUTEN. ATIVIDADES DA SECRETARIA DE ADMINISTRAÇÃO - 3390.30.0000 MATERIAL DE CONSUMO - 02.030-SECRETARIA DE FINANÇAS - 02030.04.123.2038.2527 - MANUTENÇÃO DAS ATIVIDADES DA SEC.DE FINANÇAS - 3390.30.0000 MATERIAL DE CONSUMO - 02.040-SECRETARIA DE EDUCAÇÃO E CULTURA - 02040.12.122.2047.2462 - MANUTENÇÃO DE ATIVIDADES SEC.DE EDUCAÇÃO E CULTURA - 02040.12.361.2046.2458 - MANUTENÇÃO DAS ATIVIDADES DA EDUCAÇÃO BÁSICA-QSE - 02040.12.361.2046.2523 - MANUTENÇÃO DAS ATIVIDADES DA EDUCAÇÃO BÁSICA – MDE - 02040.12.361.2046.2524 - MANUTENÇÃO DAS ATIV.DA EDUCAÇÃO BÁSICA- FUNDEB 40% - 02040.12.365.2046.2457 - MANUT.DAS ATIV.DO ENS. INFANTIL E CRECHES - FUNDEB - 3390.30.0000 MATERIAL DE CONSUMO - 02.050-SECRETARIA DE SAÚDE-FMS - 02050.10.301.2042.2437 - MANUT.DOS SERVIÇOS ATENÇÃO BÁSICA DE SAÚDE(F.M.S.) - 02050.10.301.2042.2437 - MANUT.DOS SERVIÇOS ATENÇÃO BÁSICA DE SAÚDE(F.M.S.) - 02050.10.302.2048.2473 - MANUTENÇÃO DAS ATIVIDADES DO SAMU(F.M.S.) - 02050.10.302.2048.2474 - MANUTENÇÃO DAS ATIVIDADES DO CAPS(F.M.S.) - 02050.10.302.2048.2544 - MANUT.DAS ATIVIDADES DO PRONTO ATENDIMENTO(F.M.S.) - 3390.30.0000 MATERIAL DE CONSUMO - 02.060-SECRETARIA DE TRABALHO E ASSISTÊNCIA SOCIAL - 02060.08.244.2045.2450 - MANT.ATIV.DA SEC.DO TRABALHO E ASSISTENCIA SOCIAL - 3390.30.0000 MATERIAL DE CONSUMO - 02.070-SECRETARIA DE OBRAS E SERVIÇOS - 02070.15.784.2019.2486 - MANUTENÇÃO DAS ATIV.DA SEC.DE OBRAS E SERV. URBANOS - 3390.30.0000 MATERIAL DE CONSUMO - 02.090-SECRETARIA DE TURISMO E MEIO AMBIENTE - 02090.23.122.2027.2035 - MANUT. DAS ATIVIDADES DO TURISMO E MEIO AMBIENTE - 3390.30.0000 MATERIAL DE CONSUMO - 02.150-DEPARTAMENTO ESPECIAL MUNICIP.DE TRANSITO-DEMUTRAN - 02150.15.452.2031.2406 - MANUTENÇÃO DAS ATIVIDADES DO DEMUTRAN - 3390.30.0000 MATERIAL DE CONSUMO - 02.160-SECRETARIA DE AGRICULTURA – SEAGR - 02160.20.122.2020.2487 - MANUTENÇÃO DAS ATIVIDADES DA SEC. DE AGRICULTURA - 3390.30.0000 MATERIAL DE CONSUMO - 02.170-SECRETARIA DE PESCA – SEPES - 02170.11.692.2021.2492 - MANUTENÇÃO DAS ATIVIDADES DA SECRETARIA DA PESCA - 3390.30.0000 MATERIAL DE CONSUMO - 02.180-SECREARIA DE ESPORTES,JUVENTUDE E LAZER – SEJEL - 02180.27.812.2028.2518 - MANUT.ATIVID.DA SEC.DE ESPORTES,JUVENTUDE E LAZER - 3390.30.0000 MATERIAL DE CONSUMO.

*Republicado por incorreção

LEONARDO JOSÉ BARBALHO CARNEIRO
PREFEITO
CONTRATANTE

ESTADO DA PARAÍBA
PREFEITURA MUNICIPAL DE CAMPINA GRANDE
SECRETARIA DE OBRAS
EXTRATO DE TERMO DE CONTRATO

INSTRUMENTO:TERMO DE CONTRATO Nº 2.08.009/2015/CSL/SECOB/PMCG.PARTES: SECOB/CONSTRUTORA RHEMA LTDA-ME.OBJETO CONTRATUAL:CONCLUSÃO DAS OBRAS DE CONSTRUÇÃO DO CENTRO DE REFERÊNCIA ESPECIALIZADA DE ASSISTÊNCIA SOCIAL – CREAS NO BAIRRO DO CRUZEIRO, MUNICÍPIO DE CAMPINA GRANDE/PB, CONFORME CONTRATO DE REPASSE Nº 0370142-26 - CEF/OGU.PRAZO DE VIGÊNCIA DOCONTRATO:220 (DUZENTOS E VINTE) DIAS A CONTAR DA ORDEM DE INÍCIO. VALOR GLOBAL: R$ R$ 262.061,87 (DUZENTOS E SESSENTA E DOIS MIL, SESSENTA E UM REAL E OITENTA E SETE CENTAVOS).FUNDAMENTAÇÃO:TOMADA DE PREÇOS Nº 2.08.005/2015/CSL/SECOB

/PMCG E LEI8666/1993 E SUAS ALTERAÇÕES. FUNCIONAL PROGRAMÁTICA:15.451.1030.1020: ELEMENTO DE DESPESA:4490-51.FONTE:000(58,06%) - 015 (42,94%) RESERVA: 1998.SIGNATÁRIOS:ANDRÉ AGRA GOMES DE LIRA E CELIA PEREIRA GONÇALVES. DATA DE ASSINATURA:24/08/2015.

ANDRÉ AGRA GOMES DE LIRA
Secretário de Obras

REFEITURA MUNICIPAL DE SÃO JOÃO DO TIGRE
Secretaria Municipal de Administração
HOMOLOGAÇÃO

PREGÃO PRESENCIAL Nº. 006/2015

Nos termos do relatório final e adotando as razões que nortearam o julgamento do Pregoeiro Oficial, HOMOLOGO o resultado do Pregão Presencial nº. 006/2015, que tem por objeto a CONTRATAÇÃO DE TRANSPORTADORES AUTÔNOMOS (PESSOAS FÍSICAS) PARA EFETUAREM O TRANSPORTE ESCOLAR DE ALUNOS RESIDENTES NA ZONA RURAL E ADJACÊNCIAS PARA A SEDE DO MUNICÍPIO E DEMAIS LOCALIDADES, conforme termo de adjudicação, em favor da seguinte empresa: RENATO ARAUJO DE FREITAS, pessoa física de direito privado, inscrita no CPF sob o nº. 011.078.054-52, do qual se sagrou vencedora do item: 03 e 04, com o valor total de R$ 50.372,00 (Cinquenta mil trezentos e setenta e dois reais); JOSE ALMY ALVES DE SOUSA, pessoa física de direito privado, inscrita no CPF sob o nº. 668.558.374-68, do qual se sagrou vencedora do item: 09, com o valor total de R$ 30.000,00 (Trinta mil reais); ABRAÃO JOSE DO NASCIMENTO, pessoa física de direito privado, inscrita no CPF sob o nº. 011.078.504-52, do qual se sagrou vencedora do item: 05, com o valor total de R$ 21.852,00 (Vinte e um mil, oitocentos e cinquenta e dois reais); ERIANLDO VENTURA DE LIMA, pessoa física de direito privado, inscrita no CPF sob o nº. 086.369.794-12, do qual se sagrou vencedora do item: 01 e 02, com o valor total de R$ 18.738,00 (Dezoito mil, setecentos e trinta e oito reais); ISAAAC JOSE DA S ILVA, pessoa física de direito privado, inscrita no CPF sob o nº. 082.047.254-93, do qual se sagrou vencedora do item: 06, com o valor total de R$ 21.852,00 (Vinte e um mil, oitocentos e cinquenta e dois reais); CLEDSOSN APARECIDO RAIMUNDO DA COSTA, pessoa física de direito privado, inscrita no CPF sob o nº. 090.048.524-84, do qual se sagrou vencedora do item: 07 e 08, com o valor total de R$ 22.550,00 (Vinte e dois mil, quinhentos e cinquenta reais); JOSE ROGERIO DE FREITAS FEITOSA, pessoa física de direito privado, inscrita no CPF sob o nº. 090.512.064-70, do qual se sagrou vencedora do item: 10, com o valor total de R$ 21.852,00 (Vinte e um mil, oitocentos e cinquenta e oito reais); ELIAS RODRIGUES DA SILVA, pessoa física de direito privado, inscrita no CPF sob o nº. 023.794.304-20, do qual se sagrou vencedora do item: 11, com o valor total de R$ 19.500,00 (Dezenove mil e quinhentos reais); KARINE FREITAS RODRIGUES DA SILVA, pessoa física de direito privado, inscrita no CPF sob o nº. 089.396.504-92, do qual se sagrou vencedora do item: 12, com o valor total de R$ 19.500,00 (Dezenove mil e quinhentos reais); JOSE CLAUDIVAN DA SILVA, pessoa física de direito privado, inscrita no CPF sob o nº. 797.335.144-20, do qual se sagrou vencedora do item: 13, com o valor total de R$ 21.852,00 (Vinte e um mil, oitocentos e cinquenta e oito reais); JUAREZ BALBINO DE SOUZA, pessoa física de direito privado, inscrita no CPF sob o nº. 497.100.104-25, do qual se sagrou vencedora do item: 14 e 15, com o valor total de R$ 19.692,00 (Dezenove mil, seiscentos e noventa e dois reais). Dê ciência aos interessados e determinar que seja lavrado o respectivo Contrato Administrativo e a extração dos respectivos empenhos de despesas pelo setor competente.

São João do Tigre – PB, 01 de Abril de 2015
JOSÉ MAUCÉLIO BARBOSA
Prefeito Constitucional.

PREFEITURA MUNICIPAL DE SÃO JOÃO DO TIGRE
Secretaria Municipal de Administração
EXTRATO DO CONTRATO

OBJETO: CONTRATAÇÃO DE TRANSPORTADORES AUTÔNOMOS (PESSOAS FÍSICAS) PARA EFETUAREM O TRANSPORTE ESCOLAR DE ALUNOS RESIDENTES NA ZONA RURAL E ADJACÊNCIAS PARA A SEDE DO MUNICÍPIO E DEMAIS LOCALIDADES, para suprir as necessidades da Prefeitura de São João do Tigre. FUNDAMENTO LEGAL: nos termos da Lei Federal nº. 10.520/02, Lei Complementar Federal nº. 123/2006 e a Lei nº. 8.666/93 - ALTERADA – PROCESSO LICITATÓRIO Nº. 014/2015, Pregão Presencial nº. 006/2015. DOTAÇÃO: 03.00 – 12.361.2017.2.014 – 33.90.36.01 / 03.00 – 12.361.2037.2.016 – 33.90.36.01 / 03.00 – 12.362.2041.2.050 – 33.90.36.01. VIGÊNCIA: Do presente contrato tem vigência até 31 de dezembro de 2015 a partir da data de assinatura do contrato. PARTES CONTRATANTES: Prefeitura Municipal de São João do Tigre/José Maucélio Barbosa e a empresa: RENATO ARAUJO DE FREITAS, CPF 011.078.054-52, com o valor total de R$ 26.700,00 (Vinte e seis mil, setecentos reais). Contrato Administrativo nº 06601/2015; RENATO ARAUJO DE FREITAS, CPF 011.078.054-52, com o valor total de R$ 27.000,00 (Vinte e sete mil reais). Contrato Administrativo nº 06602/2015; JOSE ALMY ALVES DE SOUSA, CPF 668.558.374-68, com o valor total de R$ 30.000,00 (Trinta mil reais). Contrato Administrativo nº 06603/2015; ABRAÃO JOSÉ DO NASCIMENTO, CPF 922.328.504-63, com o valor total de R$ 21.852,00 (Vinte um mil, oitocentos e cinquenta e dois reais). Contrato Administrativo nº 06604/2015; ELIAS RODRIGUES DA SILVA, CPF 023.794.304-20, com o valor total de R$ 19.500,00 (Dezenove mil, quinhentos reais). Contrato Administrativo nº 06605/2015; JUAREZ BALBINO DE SOUZA, CPF 497.100.104-25, com o valor total de R$ 9.846,00 (Nove mil, oitocentos e quarenta e seis reais). Contrato Administrativo nº 06606/2015; JUAREZ BALBINO DE SOUZA, CPF 497.100.104-25, com o valor total de R$ 9.846,00 (Nove mil, oitocentos e quarenta e seis reais). Contrato Administrativo nº 06607/2015; ERINALDO VENTURA DE LIMA, CPF 086.369.794-12, com o valor total de R$ 9.580,00 (Nove mil, quinhentos oitenta reais). Contrato Administrativo nº 06608/2015; ERINALDO VENTURA DE LIMA, CPF 086.369.794-12, com o valor total de R$ 9.158,00 (Nove mil, cento e cinquenta e oito reais). Contrato Administrativo nº 06609/2015; JOSE CLAUDIVAN DA SILVA, CPF 797.335.144-20, com o valor total de R$ 21.852,00 (Vinte e um mil, oitocentos e cinquenta e dois reais). Contrato Administrativo nº 06610/2015; CLEDSON APARECIDO RAIMUNDO DA COSTA, CPF 090.048.524-84, com o valor total de R$ 10.842,00 (Dez mil, oitocentos e quarenta e dois reais). Contrato Administrativo nº 06611/2015; CLEDSON APARECIDO RAIMUNDO DA COSTA, CPF 090.048.524-84, com o valor total de R$ 11.708,00 (Onze mil, setecentos e oito reais). Contrato Administrativo nº 06612/2015; KARINE FREITAS RODRIGUES DA SILVA, CPF 089.396.504-92, com o valor total de R$ 19.500,00 (Dezenove mil, quinhentos reais). Contrato Administrativo nº 06613/2015; JOSÉ ROGÉRIO DE FREITAS FEITOSA, CPF 090.512.064-70, com o valor total de R$ 21.858,00 (Vinte e um mil, oitocentos e cinquenta e oito reais). Contrato Administrativo nº 06614/2015; ISAAC JOSE DA SILVA, CPF 082.047.254-93, com o valor total de R$ 21.852,00 (Vinte e três mil, oitocentos e cinquenta e dois reais). Contrato Administrativo nº 06615/2015;

São João do Tigre - PB, 02 de Abril de 2015.
JOSÉ MAUCELIO BARBOSA
Prefeito Constitucional.

ESTADO DA PARAÍBA
PREFEITURA MUNICIPAL DE PITIMBU
Gabinete do Prefeito

Nos termos do Julgamento da ADESÃO Nº 007/2015, PREFEITURA MUNICIPAL DE PITIMBU, conforme resposta da Prefeitura Municipal de Pedras de Fogo - PB; expedido em 07 de agosto de 2015 e de conformidade com a Lei Federal n.º 8.666/93, fica decidido a:

HOMOLOGAÇÃO/RATIFICAÇÃO

Do julgamento em favor da Empresa: COMERCIAL ITAMBÉ LTDA, no valor de R$ 346.856,23 (trezentos e quarenta e seis mil oitocentos e cinqüenta e seis reais e vinte e três centavos), pelas razões expostas no referido Laudo.

*Republicado por incorreção

Pitimbu - PB, 21 de agosto de 2015.
LEONARDO JOSÉ BARBALHO CARNEIRO
Prefeito

PREFEITURA MUNICIPAL DE MONTEIRO
EXTRATO DE TERMO ADITIVO

INSTRUMENTO: Decimo Primeiro Termo Aditivo ao Contrato nº 018/2011. PARTES: PREFEITURA MUNICIPAL DE MONTEIRO e a empresa PAULINO AMORIM CONSTRUÇÕES, COMÉRCIO DE MATERIAIS DE CONSTRUÇÃO E SERVIÇOS DE REFORMA PREDIAL LTDA.. OBJETO CONTRATUAL: CONSTRUÇÃO DA COZINHA COMUNITÁRIA, no Município de Monteiro – PB, conforme Contrato de Repasse nº. 0297650-36/MINISTÉRIO DO DESENV. SOCIAL E COMBATE A FOME. OBJETO DO ADITIVO: Constitui objeto do presente termo aditivo: a prorrogação do prazo de vigência do Contrato Administrativo nº 018/2011, de vigência por 120 (Cento e vinte) dias a partir a assinatura do presente termo, com vigência de 28 de Novembro de 2014 a 30 de Março de 2015. FUNDAMENTAÇÃO: este Termo Aditivo, com base na Cláusula Primeira tem como fundamento o art. 57, §1º, inciso II da Lei Federal 8.666/93 e suas alterações posteriores, c/c a Cláusula Décima Sexta do Contrato Primitivo, da Lei Federal 8.666/93 e suas alterações posteriores. EDNACÉ ALVES SILVESTRE HENRIQUE – Prefeita Constitucional - Monteiro – PB.

INSTRUMENTO: Décimo Segundo Termo Aditivo ao Contrato nº 018/2011. PARTES: PREFEITURA MUNICIPAL DE MONTEIRO e a empresa PAULINO AMORIM CONSTRUÇÕES, COMÉRCIO DE MATERIAIS DE CONSTRUÇÃO E SERVIÇOS DE REFORMA PREDIAL LTDA.. OBJETO CONTRATUAL: CONSTRUÇÃO DA COZINHA COMUNITÁRIA, no Município de Monteiro – PB, conforme Contrato de Repasse nº. 0297650-36/MINISTÉRIO DO DESENV. SOCIAL E COMBATE A FOME. OBJETO DO ADITIVO: Constitui objeto do presente termo aditivo: a prorrogação do prazo de vigência do Contrato Administrativo nº 018/2011, de vigência por 120 (Cento e vinte) dias a partir a assinatura do presente termo, com vigência de 27 de Março de 2015 a 27 de Julho de 2015. FUNDAMENTAÇÃO: este Termo Aditivo, com base na Cláusula Primeira tem como fundamento o art. 57, §1º, inciso II da Lei Federal 8.666/93 e suas alterações posteriores, c/c a Cláusula Décima Sexta do Contrato Primitivo, da Lei Federal 8.666/93 e suas alterações posteriores. EDNACÉ ALVES SILVESTRE HENRIQUE – Prefeita Constitucional - Monteiro – PB.

INSTRUMENTO: Décimo Terceiro Termo Aditivo ao Contrato nº 018/2011. PARTES: PREFEITURA MUNICIPAL DE MONTEIRO e a empresa PAULINO AMORIM CONSTRUÇÕES, COMÉRCIO DE MATERIAIS DE CONSTRUÇÃO E SERVIÇOS DE REFORMA PREDIAL LTDA.. OBJETO CONTRATUAL: CONSTRUÇÃO DA COZINHA COMUNITÁRIA, no Município de Monteiro – PB, conforme Contrato de Repasse nº. 0297650-36/MINISTÉRIO DO DESENV. SOCIAL E COMBATE A FOME. OBJETO DO ADITIVO: Constitui objeto do presente termo aditivo: a prorrogação do prazo de vigência do Contrato Administrativo nº 018/2011, de vigência por 120 (Cento e vinte) dias a partir a assinatura do presente termo, com vigência de 24 de Julho de 2015 a 24 de Novembro de 2015. FUNDAMENTAÇÃO: este Termo Aditivo, com base na Cláusula Primeira tem como fundamento o art. 57, §1º, inciso II da Lei Federal 8.666/93 e suas alterações posteriores, c/c a Cláusula Décima Sexta do Contrato Primitivo, da Lei Federal 8.666/93 e suas alterações posteriores. EDNACÉ ALVES SILVESTRE HENRIQUE – Prefeita Constitucional - Monteiro – PB.

PREFEITURA MUNICIPAL DE MONTEIRO
Secretaria Municipal de Administração
EXTRATO DE TERMO ADITIVO

INSTRUMENTO: Oitavo Termo Aditivo ao Contrato nº 028.001/2013. PARTES: PREFEITURA MUNICIPAL DE MONTEIRO e a empresa CCF CONSTRUTORA CAMPOS FILHO LTDA. OBJETO CONTRATUAL: Contratação de empresa do ramo de construção civil para a execução de serviços de CONSTRUÇÃO DA 2º ETAPA DO PARQUE DA CIDADE, no município de Monteiro – PB, conforme CONTRATO DE REPASSE: N.º 0366606-53/2013/MINS. TUR e recursos próprios a título de contrapartida. OBJETO DO ADITIVO: Constitui objeto do presente termo aditivo: a Prorrogação do prazo de vigência por 180 (Cento e oitenta) dias a partir a assinatura do presente termo, com vigência de 23 de Junho de 2015 a 23 de Dezembro de 2015. FUNDAMENTAÇÃO: este Termo Aditivo, com base na Cláusula Primeira tem como fundamento o art. 57, §1º, inciso II da Lei Federal 8.666/93 e suas alterações posteriores, c/c a Cláusula Sétima do Contrato Primitivo, da Lei Federal 8.666/93 e suas alterações posteriores. EDNACÉ ALVES SILVESTRE HENRIQUE – Prefeita Constitucional - Monteiro – PB.

PREFEITURA MUNICIPAL DE MONTEIRO
FUNDO MUNICIPAL DE SAÚDE
EXTRATO DE TERMO ADITIVO

INSTRUMENTO: Quinto Termo Aditivo ao Contrato nº 028.001/2013. PARTES: O FUNDO MUNICIPAL DE SAÚDE DE MONTEIRO e a empresa CEDRO ENGENHARIA LTDA. OBJETO CONTRATUAL: Contratação de empresa, sob o regime de empreitada global, para execução dos serviços de CONSTRUÇÃO DE UNIDADE DE BÁSICA DE SAÚDE – UBS 09 NO MUNICÍPIO DE MONTEIRO – PB. OBJETO DO ADITIVO: Constitui objeto do presente termo aditivo: a prorrogação do prazo de vigência do Contrato Administrativo nº 028.001/2013, de vigência por 06 (Seis) meses a partir a assinatura do presente termo, com vigência de 19 de Junho de 2015 a 19 de Dezembro de 2015. FUNDAMENTAÇÃO: este Termo Aditivo, com base na Cláusula Primeira tem como fundamento o art. 57, §1º, inciso II da Lei Federal 8.666/93 e suas alterações posteriores, c/c a Cláusula Décima Sétima do Contrato Primitivo, da Lei Federal 8.666/93 e suas alterações posteriores. EDNACÉ ALVES SILVESTRE HENRIQUE – Prefeita Constitucional - Monteiro – PB.

PREFEITURA MUNICIPAL DE MONTEIRO
FUNDO MUNICIPAL DE EDUCAÇÃO
EXTRATO DE TERMO ADITIVO

INSTRUMENTO: Segundo Termo Aditivo ao Contrato nº 047/2013. PARTES: FUNDO MUNICIPAL DE EDUCAÇÃO DE MONTEIRO e a empresa SETA CONSTRUÇÕES LTDA. OBJETO CONTRATUAL: Contratação de empresa do ramo de construção civil para a execução de serviços de CONSTRUÇÃO DA ESCOLA DE ENSINO FUNDAMENTAL ARAUJO VALENÇA, NO MUNICÍPIO DE MONTEIRO--PB, referente ao convênio firmado com o governo do estado da Paraíba, através do pacto social e recursos próprios a título de contrapartida. OBJETO DO ADITIVO: Constitui objeto do presente Termo Aditivo a Prorrogação do prazo de vigência por 210 (Duzentos e dez dias) meses a partir a assinatura do presente termo, com vigência de 12 de Março de 2015 a 12 de Outubro de 2015. FUNDAMENTAÇÃO: este Termo Aditivo, com base na Cláusula Primeira tem como fundamento o art. 57, §1º, inciso II da Lei Federal 8.666/93 e suas alterações posteriores, c/c a Cláusula Décima Sétima do Contrato Primitivo, da Lei Federal 8.666/93 e suas alterações posteriores. EDNACÉ ALVES SILVESTRE HENRIQUE – Gestora do FME - Monteiro – PB.

PREFEITURA MUNICIPAL DE MONTEIRO
Secretaria Municipal de Administração
EXTRATO DE TERMO ADITIVO

INSTRUMENTO: Terceiro Termo Aditivo ao Contrato nº 029.001/2013. PARTES: PREFEITURA MUNICIPAL DE MONTEIRO e a empresa BELCHIOR CONSTRUTORA E IMOBILIARIA LTDA ME. OBJETO CONTRATUAL: Contratação de empresa para a CONSTRUÇÃO DE UNIDADE DE DISTRIBUIÇÃO DE ALIMENTOS MONTEIRO-PB, no Município de Monteiro - PB, conforme CONTRATO DE REPASSE: N.º 0398161-55/MAS/SESAN e recursos próprios a título de contrapartida. OBJETO DO ADITIVO: Constitui objeto do presente termo aditivo: a Prorrogação do prazo de vigência por 10 (Dez) meses a partir a assinatura do presente termo, com vigência de 25 de Maio de 2015 a 25 de Março de 2016. FUNDAMENTAÇÃO: este Termo Aditivo, com base na Cláusula Primeira tem como fundamento o art. 57, §1º, inciso II da Lei Federal 8.666/93 e suas alterações posteriores, c/c a Cláusula Sétima do Contrato Primitivo, da Lei Federal 8.666/93 e suas alterações posteriores. EDNACÉ ALVES SILVESTRE HENRIQUE – Prefeita Constitucional - Monteiro – PB.

ESTADO DA PARAÍBA
PREFEITURA MUNICIPAL DE PITIMBU
AVISO DE LICITAÇÃO

PREGÃO PRESENCIAL N.º 006/2015- SRP

A PREFEITURA MUNICIPAL DE PITIMBU, torna público que fará realizar através do pregoeiro oficial para conhecimento dos interessados nos termos da Lei n.º 10.520/2002 alterações, subsidiariamente a Federal nº 8.666/93 e suas alterações posteriores, Lei complementar n.º 123/2006 alterações e demais normas inerentes a espécie, que realizará licitação na modalidade pregão presencial do tipo menor preço por item, no dia 11 de setembro de 2015 as 14:00 horas, tendo como objetivo: REGISTRO DE PREÇOS PARA AQUISIÇÃO DE MEDICAMENTOS PSICOTRÓPICOS, DESTINADOS A MANUTENÇÃO DAS UNIDADES DE SAÚDE DO MUNICIPIO DE PITIMBU. A reunião ocorrerá na sala da CPL no prédio sede da Prefeitura Municipal de PITIMBU na rua Padre José João, 31, centro, Pitimbu. Maiores informações através do telefone/ Fone/Fax (83) 3299-1016 no horário de expediente normal de 08h00min as 12h00min Horas.

PITIMBU-PB, 25 de agosto de 2015.
WUILIANS JONYS TAVARES GABI
Pregoeiro

PREFEITURA MUNICIPAL DE GUARABIRA
EXTRATO DE ADITIVO DE CONTRATO
SEGUNDO TERMO ADITIVO.

REF: CONCORRÊNCIA 04.2014.

OBJETO: Prorrogação por mais 06 (seis) meses, contados do término do prazo de vigência do Termo de Contrato de nº 145/2015 datado de 27/02/2015 e com término de vigência em 27/08/2015, celebrado inicialmente entre as partes, objetivando a contratação de 01 (UMA) empresa para a prestação de serviços de publicidade e propaganda, compreendendo o conjunto de atividades realizadas integradamente que tenha por objetivo o estudo, o planejamento, a conceituação, a concepção, a criação, a execução interna, a intermediação e a supervisão da execução externa e a distribuição de publicidade aos veículos e demais meios de divulgação, com o objetivo de promover a venda de bens ou serviços de qualquer natureza, difundir ideias, princípios, iniciativas ou instituições ou informar o público em geral

CONTRATANTE: PREFEITURA MUNICIPAL DE GUARABIRA – ZENÓBIO TOSCANO DE OLIVEIRA. CONTRATADA: SUPERLIGA66 COMUNICAÇÃO LTDA – CNPJ: 08.930.336/0001-65-EDUARDO CURY D'ÁVILA LINS

JUSTIFICATIVA: Dar continuidade aos serviços contratados por se mostrar vantajoso a Administração Municipal e por se tratar um serviço de natureza contínua com as atividades realizadas pelo Município, conforme justificativa em anexo.

REGIMENTO: Lei 8.666/93 e suas alterações posteriores.

DATA TERMO ADITIVO: 25/08/2015.

VIGÊNCIA DO TERMO ADITIVO: 28/02/2016

OBS: Publique-se para atendimento do disposto no parágrafo único do art. 61 da Lei 8.666/93.

ZENÓBIO TOSCANO DE OLIVEIRA - Prefeito

PREFEITURA MUNICIPAL DE GUARABIRA/PB
HOMOLOGAÇÃO - PREGÃO PRESENCIAL Nº 00094/2015

Nos termos do relatório final apresentado pelo Pregoeiro Oficial e observado parecer da Assessoria Jurídica, referente ao Pregão Presencial nº 00094/2015, que objetiva: Aquisições parceladas de telhas em zinco/aço galvanizado para atendimento dos diversos setores da Administração Municipal; HOMOLOGO o correspondente procedimento licitatório: Licitação Deserta.

Guarabira - PB, 24 de Agosto de 2015.
ZENÓBIO TOSCANO DE OLIVEIRA
Prefeito

PREFEITURA MUNICIPAL DE GUARABIRA/PB
EXTRATO DE REVOGAÇÃO DE LICITAÇÃO

MODALIDADE: Pregão Presencial nº 00094/2015.

OBJETO: Aquisições parceladas de telhas em zinco/aço galvanizado para atendimento dos diversos setores da Administração Municipal.

ABERTURA: 24/08/2015 as 11h00min.

JUSTIFICATIVA: Licitação Deserta.

DATA: 24/08/2015.

ZENÓBIO TOSCANO DE OLIVEIRA
Prefeito

ESTADO DA PARAÍBA
PREFEITURA MUNICIPAL DE GUARABIRA
GABINETE DO PREFEITO
TERMO DE HOMOLOGAÇÃO / ADJUDICAÇÃO

O PREFEITO MUNICIPAL DE GUARABIRA - ESTADO DA PARAÍBA, usando de suas atribuições legais e de conformidade com o que dispõe a Lei de n º 8.666, de 21 de junho de 1993 e suas alterações posteriores, resolve HOMOLOGAR e ADJUDICAR o Processo Licitatório na modalidade TOMADA DE PREÇOS, tipo MENOR PREÇO, de nº 00005.2015, fundamentado no Relatório e Parecer Final da CPL e Parecer da Assessoria Jurídica, ambos datados de 18 e 20/08/2015, respectivamente, no valor total de R$ 260.972,83 – (Duzentos e Sessenta Mil Novecentos e Setenta e Dois Reais e Oitenta e Três Centavos), em favor da empresa BANDEIRANTES CONSTRUÇÃO & URBANISMO LTDA – inscrita no CNPJ sob o nº 14.224.419/0001-31, que tem como objetivo, a Contratação de empresa do ramo pertinente para Construção da Sede do Programa "Bolsa Família" na Avenida Juscelino Kubistschek, s/n – Juá – Guarabira/PB, Regime de execução empreitada por preço unitário, tipo menor preço global. Fica a empresa vencedora do certame convocada para a assinatura do instrumento de contrato nos termos do instrumento convocatório da referida Licitação. PUBLIQUE-SE PARA SUA EFICÁCIA.

Guarabira/PB, 24 de Agosto de 2015.
ZENÓBIO TOSCANO DE OLIVEIRA
Prefeito

Prefeitura Municipal de Capim
AVISO DE ADIAMENTO DE LICITAÇÃO

TOMADA DE PREÇO Nº 00005/2015

A Prefeitura Municipal de Capim, CNPJ: 01.612.304/0001-72, através do seu Presidente, torna público que fará a sessão da Licitação na modalidade tomada de preço, do tipo menor preço global,objetivando a CONTRATAÇÃO DE EMPRESA ESPECIALIZADA EM PERFURAÇÃO DE POÇOS, PARA FINS DE CONSUMO HUMANOS, DESTINADO AO PROGRAMA ÁGUA PARA TODOS NO MUNICÍPIO DE CAPIM, que estava marcada paraàs08:00hs(horário local) do dia 24 de agosto de 2015, fica adiada para às 08:00 do dia 16 de setembro de 2015, devido a as manifestações que impossibilitaram a realização do certame na hora marcada restando sem prejuízo de prazo. A sessão pública será realizada na sede da Prefeitura Municipal de Capim, situada na Av. São Sebastião s/n-Centro, Capim-PB.Cópia do Edital e seus anexos poderão ser obtidos, in loco, no endereço acima, das 08:00 às 12:00hs e (horário local), a partir da publicação deste aviso. Informações pelo Fone: (083) 3622-1085.

Capim, 24 de Agostode 2015
Álamo César Trajano Martins Júnior
Presidente/Pregoeiro da CPL-CAPIM

ESTADO DA PARAÍBA
PREFEITURA MUNICIPAL DE PATOS - PB
AVISO DE LICITAÇÃO

MODALIDADE: TOMADA DE PREÇOS Nº 16/2015

OBJETIVO: Execução dos serviços de conclusão da UPA-Unidade de Pronto Atendimento, no bairro Jatobá, na cidade de Patos/PB, discriminados e quantificados nos ANEXOS do edital.

ABERTURA: 14/09/2015, às 09:00hs.(Horário Local).

INFORMAÇÕES: Os interessados poderão obter o Edital na sala da CPL, no Centro Administrativo Municipal Aderbal Martins de Medeiros, situado à Rua Horácio Nóbrega, S/N, Bairro Belo Horizonte – Patos - PB, nos dias úteis, no horário de 8h00 as 12h00. Informações pelo telefone 0(xx)83-3423-3610.

PATOS - PB, 24 de agosto de 2015.
Kleber Cabral Brandão
PRESIDENTE DA CPL/PMP

ESTADO DA PARAÍBA
PREFEITURA MUNICIPAL DE REMÍGIO
AVISO DE LICITAÇÃO

PREGÃO PRESENCIAL Nº 00045/2015

Torna público que fará realizar através do Pregoeiro Oficial e Equipe de Apoio, sediada na Avenida Manoel de Barros, 193 - Centro - Remigio - PB, às 14:30 horas do dia 10 de Setembro de 2015, licitação modalidade Pregão Presencial, do tipo menor preço, para: CONTRATAÇÃO DE EMPRESA ESPECIALIZADA EM TECNOLOGIA DA INFORMAÇÃO PARA GESTÃO DE SAÚDE, BEM COMO FORNECIMENTO DE TABLETS. Recursos: previstos no orçamento vigente. Fundamento legal: Lei Federal nº 10.520/02 e Decreto Municipal nº 001461. Informações: no horário das 08:00 as 12:00 horas dos dias úteis, no endereço supracitado.

Telefone: (083) 33641631.

Email: LICITACOESREMIGIO@GMAIL.COM / LICITACOES.REMIGIO.PB.GOV.BR

Remigio - PB, 07 de Agosto de 2015
ALEXANDRE GONÇALVES DIAS
Pregoeiro Oficial

ESTADO DA PARAÍBA
PREFEITURA MUNICIPAL DE REMÍGIO
AVISO DE LICITAÇÃO

PREGÃO PRESENCIAL Nº 00049/2015

Torna público que fará realizar através do Pregoeiro Oficial e Equipe de Apoio, sediada na Avenida Manoel de Barros, 193 - Centro - Remigio - PB, às 14:30 horas do dia 08 de Setembro de 2015, licitação modalidade Pregão Presencial, do tipo menor preço, para: AQUISIÇÃO DE EQUIPAMENTOS E INSTRUMENTAIS PARA A IMPLANTAÇÃO DO CENTRO DE ESPECIALIDADES ODONTOLÓGICAS. Recursos: previstos no orçamento vigente. Fundamento legal: Lei Federal nº 10.520/02 e Decreto Municipal nº 001461. Informações: no horário das 08:00 as 12:00 horas dos dias úteis, no endereço supracitado.

Telefone: (083) 33641631.

Email: LICITACOESREMIGIO@GMAIL.COM / LICITACOES.REMIGIO.PB.GOV.BR

Remigio - PB, 26 de Agosto de 2015
ALEXANDRE GONÇALVES DIAS
Pregoeiro Oficial

ESTADO DA PARAÍBA
PREFEITURA MUNICIPAL DE REMÍGIO
AVISO DE LICITAÇÃO

PREGÃO PRESENCIAL Nº 00050/2015

Torna público que fará realizar através do Pregoeiro Oficial e Equipe de Apoio, sediada na Avenida Manoel de Barros, 193 - Centro - Remigio - PB, às 09:30 horas do dia 08 de Setembro de 2015, licitação modalidade Pregão Presencial, do tipo menor preço, para: AQUISIÇÃO DE MOBÍLIA E UTILIDADES EM GERAL. Recursos: previstos no orçamento vigente. Fundamento legal: Lei Federal nº 10.520/02 e Decreto Municipal nº 001461. Informações: no horário das 08:00 as 12:00 horas dos dias úteis, no endereço supracitado.

Telefone: (083) 33641631.

Email: LICITACOESREMIGIO@GMAIL.COM / LICITACOES.REMIGIO.PB.GOV.BR

Remigio - PB, 26 de Agosto de 2015
ALEXANDRE GONÇALVES DIAS - Pregoeiro Oficial
Alexandre Gonçalves Dias
Presidente da Comissão de Licitação de Remigio
Larissa Monique Barros Marinho
Assessora Jurídica

PREFEITURA MUNICIPAL DE BORBOREMA
HOMOLOGAÇÃO

PREGÃO PRESENCIAL Nº 019/2015

Nos termos do relatório final apresentado pelo Pregoeiro Oficial e observado parecer da Assessoria Jurídica, referente ao Pregão Presencial nº 00019/2015, que objetiva: Contratação de serviços profissionais de assessoria, consultoria, acompanhamento e elaboração de projetos junto a esta Prefeitura; HOMOLOGO o correspondente procedimento licitatório: Licitação Deserta.

Borborema - PB, 12 de Agosto de 2015.
MARIA PAULA GOMES PEREIRA
Prefeita

EXTRATO DE REVOGAÇÃO DE LICITAÇÃO

MODALIDADE: Pregão Presencial nº 00019/2015. OBJETO: Contratação de serviços profissionais de assessoria, consultoria, acompanhamento e elaboração de projetos junto a esta Prefeitura. ABERTURA: 10/08/2015 as 09:30 horas. JUSTIFICATIVA: Licitação Deserta. DATA: 12/08/2015.

ESTADO DA PARAÍBA
PREFEITURA MUNICIPAL DE PITIMBU
COMISSÃO PERMANENTE DE LICITAÇÃO
RESULTADO DE JULGAMENTO DA HABILITAÇÃO

TOMADA DE PREÇOS Nº 002/2015

A Prefeitura Municipal de Pitimbu, através da Comissão Permanente de Licitação, devidamente autorizada pela Portaria nº 004/2014, torna público para o conhecimento dos interessados o RESULTADO DO JULGAMENTO DE HABILITAÇÃO da Tomada de Preços Nº 002/2015, tendo como objeto a Contratação de Empresa de Engenharia para Executar Obra Civil Pública de Construção de Pavimentação em paralelepípedo e meio fio em ruas da cidade de Pitimbu-Pb, conforme especificações contidas nos anexos. Após análise da documentação foi habilitada a seguinte empresa: JR ANDRADE CONSTRUÇÕES E SERVIÇOS LTDA – ME, CNPJ: 14.102.427/0001-05 pelo atendimento ao Edital de TOMADA DE PREÇOS Nº. 002/2015 bem com a legislação em vigor. E foram inabilitadas as seguintes empresas levando em consideração a análise proferida por esta Comissão Permanente de Licitação: ALLIANCE LOCAÇÕES E SERVIÇOS EIRELI - EPP, CNPJ Nº 15.918.862/0001-75; JF SANTOS CONSTRUÇÕES E SERVIÇOS EIRELI - ME, CNPJ: 19.881.445/0001-56; ADCRUZ CONSTRUÇÕES, INDÚSTRIA E COMERCIO LTDA – ME, CNPJ: 08.711.170/0001-96; POLYEFE CONSTRUÇÕES, LIMPEZA E CONSERVAÇÃO LTDA – EPP, CNPJ: 08.438.654/0001-03; ESTRUCTURAL ENGENHARIA LTDA – ME, CNPJ: 05.881.170/0001-46; P. J. SERVIÇOS E CONSTRUÇÕES LTDA – ME, CNPJ: 13.812.918/0001-87; BARBOSA CONSTRUÇÕES E SERVIÇOS LTDA – ME, CNPJ: 09.134.222/0001-71; DANTAS CONSTRUÇÕES E LOCAÇÕES EIRELI – ME, CNPJ: 13.047.341/0001-64 e COFEM CONSTRUÇÕES SERVIÇOS E TECNOLOGIA LTDA – ME, CNPJ: 11.602.733/0001-12. Em cumprimento ao art. 43 da Lei 8666/93 a PMP torna público que após a data desta publicação abre-se o prazo recursal de acordo com a legislação em vigor. Comunicamos ainda que toda a documentação encontra-se a disposição dos interessados na Sala da Comissão Permanente de Licitação da PMP e caso não haja recurso as empresas habilitadas deverão comparecer para abertura do envelope de Proposta Comercial, no dia 10 de setembro de 2015 impreterivelmente às 14h na Sala da Comissão Permanente de Licitação da PMP.

Pitimbu, 25 de agosto de 2015.
ELIABE LIMA DE MOURA
Presidente da CPL

PREFEITURA MUNICIPAL DE JOÃO PESSOA
SECRETARIA DA EDUCAÇÃO E CULTURA
COMISSÃO SETORIAL DE LICITAÇÃO
RESULTADO DE JULGAMENTO

DAS AMOSTRAS E CONVOCAÇÃO

PROCESSO Nº. 2014/044407 PREGÃOPRESENCIAL Nº. 2015/09020.

Objeto: Sistema de Registro de Preços para eventual Aquisição de Material de Higiene para as Escolas e CREIS da Rede Municipal de Ensino.

A Pregoeira oficial da Secretaria da Educação e Cultura torna público o Resultado de Julgamento das amostras dos Itens 01 ao 05 do pregão acima citado. Após a averiguação feita pela Comissão de Avaliação de Bens e Serviços, ficou constatado que:

FOI APROVADA:

A amostra apresentada para o Item 04 pela empresa VENDE TUDO MAGAZINE LTDA inscrita com o CNPJ: 05.765.913/0001-12, por cumprir com a especificação contida no Edital;

FORAM REPROVADAS:

As amostras apresentadas para os Itens 01 e 02 pela empresa LARMED DISTRIBUIDORA DE MEDICAMENTOS E MATERIAL MÉDICO HOSPITALAR - ME, inscrita com o CNPJ: 10.831.701/0001-26; para o Item 03, pela empresa TUTTO LIMP DISTRIBUIDORA LTDA, inscrita sob o CNPJ: 05.449.553/0001-40, por não cumprirem com as especificações contidas no Edital;

Diante do exposto, a Pregoeira convoca as empresas classificadas em quarto e terceiro lugares dos itens 01, 02 e 03, quais sejam: DISTRIBUIDORA FF ALIMENTOS LTDA inscrita com o CNPJ: 19.447.850/0001-60, no item 01, e GRADUAL COMÉRCIO E SERVIÇOS LTDA, inscrita com o CNPJ: 12.040.718/0001-90, nos itens 02 e 03, para apresentarem suas amostras no prazo de até 3 (três) dias úteis, a contar da data de publicação deste.

João Pessoa, 25 de agosto de 2015.
Gláucia Kaline A. da Fonseca Carvalho
Pregoeira da CSL/SEDEC

PNEUCAR COMERCIO DE PNEUS, PEÇAS E SERVIÇOS LTDA, CNPJ 35.500.289/0001-92, situado à Av. General Bento da Gama, 85 – Torre, torna público que a SEMAM – Secretaria Municipal de Meio Ambiente, emitiu em favor desta empresa a Licença de Operação nº 024/2015, datada de 23 de janeiro de 2015, válida pelo período de 01 (um) ano, para comércio de pneus e câmaras de ar, manutenção e reparação mecânica de veículos automotores.

DIMEX – DISTRIBUIÇÃO, IMPORTAÇÃO E EXPORTAÇÃO DE PRODUTOS EM GERAL - CNPJ/CPF Nº 00.431.274/0004-88. Torna público que a SUDEMA – SUPERINTENDÊNCIA DE ADMINISTRAÇÃO DO MEIO AMBIENTE, emitiu a Licença de Alteração nº 1710/2015 em João Pessoa, 21 de agosto de 2015 - Prazo: 730 dias. Para a atividade de: AMPLIAÇÃO E ARBORIZAÇÃO DA ÁREA DO ESTACIONAMENTO. Na(o) – BR-230, KM-13, JARDIM AMERICA Município: CABEDELO - UF: PB. Processo: 2015-001288/TEC/LA-0521.

KLAUS FERREIRA LIMA – CNPJ/CPF Nº 09.208.783/0001-78, Torna público que a SUDEMA – Superintendência de Administração do Meio Ambiente, emitiu a Autorização Ambiental nº 1377/2015 em João Pessoa, 17 de julho de 2015 – Prazo: 365 dias. Para a atividade de: TRANSPORTE DE CARGAS PERIGOSAS (GASOLINA, ÁLCOOL E DIESEL) EM TODO ESTADO DA PARAÍBA, ATRAVÉS DO VEÍCULO DE PLACAS QFM – 6940. Na(o) EM TODO O ESTADO DA PARAÍBA – MUNICÍPIO: - UF: PB. Processo: 2015-001477/TEC/AA-3410.

FONTE DA VIDA INDÚSTRIA DE AGUA DESSALINIZADA LTDA – CNPJ Nº 19.399.819/0001-00, Torna público que requereu à SUDEMA – Superintendência de Administração do Meio Ambiente, LICENÇA DE INSTALÇAO = DESSALINIZAÇÃO E ENGARRAFAMENTO DE ÁGUA = AC: 500M² = IT: 100MIL = NE: 5 = L/ATV: SÍTIO OLHO D'ÁGUA DAS DORES, S/N = ZONA RURAL – MONTEIRO – PB. Processo: 2015-005012/TEC/LI-4276.

ALDA LUCIA SANTOS SILVA – CNPJ/CPF Nº 218.470.374-53, Torna público que a SUDEMA - Superintendência de Administração do Meio Ambiente, emitiu a Licença de Operação nº 1557/2015 em João Pessoa, 10 de agosto de 2015 – Prazo: 730 dias. Para a atividade de: Edificação multifamiliar com 08 unidades habitacionais, dotada de sistema de esgotamento sanitário, composto de fossa séptica e sumidouro. Na(o) - RUA APOSENTADO ABEL ODILON PAULO, QD. 013, LT. 0325 – CID. DOS COLIBRIS Município: JOÃO PESSOA – UF: PB. Processo: 2015-004369/TEC/LO-0249.

CASA FORTE ENGENHARIA LTDA – CNPJ/CPF Nº 12.610.267/0001-80, Torna público que a SUDEMA – Superintendência de Administração do Meio Ambiente, emitiu a Licença de Operação nº 1695/2015 em João Pessoa, 20 de agosto de 2015 – Prazo: 730 dias. Para a atividade de: Edificação Multifamiliar Na(o) RUA EVANDIL BANDEIRA – Nº 70 Município: JOÃO PESSOA – UF: PB. Processo: 2015-001598/TEC/LO-9574.

ALUMINIUS – INDÚSTRIA E COMÉRCIO DE ESQUADRIAS LTDA – CNPJ/CPF Nº 01.324.669/0001-00, Torna público que a SUDEMA - Superintendência de Administração do Meio Ambiente, emitiu a Licença de Operação nº 1170/2015 em João Pessoa, 1 de julho de 2015 – Prazo: 730 dias. Para a atividade de: Indústria e Comércio de esquadrias de alumínio e afins Na(o) - AV. SANTA PAULA, Nº 289, RENASCER Município: CABEDELO – UF: PB. Processo: 2015-000373/TEC/LO-9294.

IMMI CONSTRUÇÕES LOCAÇÕES E SERVIÇOS IMOBILIARIOS LTDA – CNPJ/CPF Nº 14.976.902/0001-72, Torna público que a SUDEMA – Superintendência de Administração do Meio Ambiente, emitiu a Licença de Operação nº 1333/2015 em João Pessoa, 14 de julho de 2015 – Prazo: 730 dias. Para a atividade de: Extração de areia de forma mecanizada em uma área de 49,49 hectares, referente ao processo DNPM nº 846.200/2012. Na(o) - LEITO DO RIO FARINHA – ZONA RURAL Município: CACIMBA DE AREIA – UF: PB. Processo: 2015-004059/TEC/LO-0161.