A UNIÃO

Ano CXXII
Número 225
R$ 1,00
Assinatura anual
R$ 200,00

João Pessoa, Paraíba - QUINTA-FEIRA, 22 de outubro de 2015

122 ANOS - PATRIMÔNIO DA PARAÍBA

www.paraiba.pb.gov.br | auniao.pb.gov.br | facebook.com/uniaogovpb | Twitter > @uniaogovpb

AGENDA NO SERTÃO

FOTOS: José Marques

Em Patos, o sorteio das casas reuniu uma multidão

Em São José do Sabugi, a renovação da estrada

Nova estrada: certeza de impulso para a economia

R$ 2,5 milhões investidos com recursos do Estado

MAIS CASAS E ESTRADA NOVA O governador Ricardo Coutinho entregou a renovação da estrada São José do Sabugi - Santa Luzia que beneficia 20 mil pessoas. Em Patos, houve sorteio de 770 casas. **PÁGINA 3**

Construção emprega 38,2 mil na Paraíba

Setor é o mais dinâmico da economia e representa 5,7% do PIB do Estado, segundo pesquisa divulgada ontem pelo IBGE. Em 2013, empresas paraibanas da construção civil movimentaram mais de R$ 2,5 bilhões **PÁGINA 4**

OPINIÃO PÚBLICA

FOTOS: Evando Pereira

Arionaldo Vita

Wirlania da Silva

Forma da família é o tema em discussão

Só duas pessoas defenderam ontem a família formada por pessoas do mesmo sexo. **PÁGINA 13**

FOTO: Reprodução

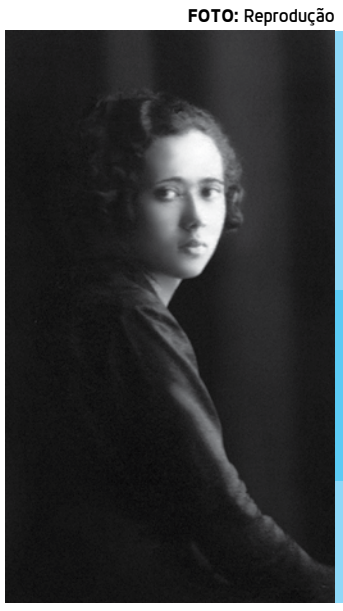

2ºCaderno

Livro sobre Anayde Beiriz em 2ª edição PÁGINA 5

Funesc realiza Outubro Vermelho PÁGINA 8

Foto inédita de Anayde, na nova edição do livro

FOTO: Evandro Pereira

Estudantes na campanha

LEITE HUMANO

Campanha arrecada frascos de vidro PÁGINA 13

FOTO: Asessoria FPF

Esportes

Representantes dos times

PARAIBANO 2016

Jogos começam em 31 de janeiro PÁGINA 21

clima & tempo

Fonte: INMET

Litoral	Cariri-Agreste	Sertão
Sol e poucas nuvens	Sol e poucas nuvens	Sol e poucas nuvens
30° Máx. 23° Mín.	36° Máx. 21° Mín.	38° Máx. 23° Mín.

Informações úteis para a semana:

Moeda

DÓLAR	R$ 3,941 (compra)	R$ 3,943 (venda)
DÓLAR TURISMO	R$ 3,890 (compra)	R$ 4,030 (venda)
EURO	R$ 4,466 (compra)	R$ 4,371 (venda)

- Funcionário embriagado não pode ser demitido por justa causa. Página 9
- Donos de postos denunciam distribuidoras de gasolina na PB. Página 14
- Câmara de Vereadores proíbe o Uber em João Pessoa. Página 17
- Jornal diz que papa tem tumor no cérebro e Vaticano desmente. Página 20

Fonte: Marinha do Brasil

Marés	Hora	Altura
baixa	05h32	0.6m
ALTA	11h58	2.0m
baixa	18h00	0.7m

Editorial

O ovo e a galinha

É velha a pergunta sobre quem nasceu primeiro: o ovo ou a galinha? Muito provavelmente nada se acrescentaria ao conhecimento humano se esta "filosófica" questão viesse um dia a ser esclarecida. Às vezes as pessoas fazem indagações menos com interesse nas respostas que possam obter e mais fascinados pela inequação que elas encerram. A rigor, como diziam os cantores tropicalistas, "mistério sempre há de pintar por aí". O que nos remete a esta reflexão é, no entanto, algo que trilha caminho inverso, ou seja, carece mesmo de resposta e, sobretudo, precisa urgentemente de solução.

Referimo-nos à questão que insistentemente tem sido colocada nos meios políticos, acadêmicos, jornalísticos e, claro, também nas ruas: afinal, o que mais impede hoje o Brasil de retomar sua trajetória de crescimento é a crise política ou econômica? Até que ponto uma é decorrência da outra e até quando as duas continuarão trilhando caminhos diferentes? A questão não tem nada de filosófico. É de ordem prática, tem consequências graves na vida real e a sua não-solução mina terrivelmente o pouco de esperança que ainda alimenta as famílias brasileiras.

A crise econômica dispensa literatice: está nas gôndolas dos supermercados, nas bancas das feiras livres e no comércio de um modo geral. Tarifas públicas, como a da luz e da água, sobem sem a menor contemplação para com os mais despossuídos. A vida se torna cada vez mais cara e onerosa. Completa-se o filme com a onda de desemprego e a preocupante queda do consumo. A inflação, os juros e a retração da atividade empreendedora compõem um quadro que, há anos, o brasileiro imaginava ter superado definitivamente. Vê-se, portanto, que, a exemplo do que ocorre em outros setores, também na economia nada é definitivo.

Quanto à crise política, o mínimo que se pode dizer é que os seus atores e protagonistas trabalham com afinco para atingir o caos. A eleição de 2014 não terminou ainda. Seu resultado não foi aceito pelas lideranças perdedoras nem bem avaliado pelos que, numa disputa acirradíssima, ganharam o direito de governar. A tudo isso acresça-se o estrago causado na classe política pela Operação Lava Jato – esta investigação que não tem fim. Menos por culpa da Justiça e mais pelo insaciável apetite daqueles que, apostando na impunidade, avançaram sobre os cofres do dinheiro público.

Finalmente, é a crise política que impede a retomada do crescimento, ou seria ela simples reflexo da crise econômica? Talvez seja ocioso debruçar-se sobre esta questão, considerando que, no frigir dos ovos, as duas são irmãs siamesas de uma realidade que sufoca a vida dos brasileiros, desfaz esperanças num futuro melhor para as novas gerações e coloca o Brasil em situação vexatória perante o concerto das nações. A décima economia do mundo continua refém de uma elite interesseira, selvagem e patrimonialista. A exemplo do ovo e da galinha, pouco importa saber quem nasceu primeiro. O mais grave nisso tudo é que na briga do rochedo com o mar sobra sempre para os mariscos. E aqui na planície somos todos mariscos.

Artigo

Martinho Moreira Franco - martinhomoreira.franco@bol.com

Vale a pena ler de novo

"Sei que vocês já viram esse filme, mas rememorem comigo outra sequência assinada Álvaro Moreyra e que também é puro cinema"

Recapitulem se a narrativa não é cinematográfica:

"Na primeira tentativa de tomar Madri, o general Franco soube que um coronel tinha recebido graves ferimentos e estava sendo operado. Promoveu-o a general. O portador da notícia chegou ao hospital de sangue no exato momento em que os cirurgiões cosiam ao corpo a cabeça quase decepada do infeliz.

- Coronel, o senhor acaba de ser promovido a general!

O corpo deu um pulo e saiu correndo, sem a cabeça que se desprendera e ficara em cima da mesa. Médicos e enfermeiros correram atrás:

- Olhe a cabeça! Olhe a cabeça!

- Que cabeça! Não preciso mais. Agora eu sou general!"

Lembram quem narra? Álvaro Moreyra (1888-1964), o cronista gaúcho que, por indicação de Gonzaga Rodrigues, passou a fazer parte do meu rol de predileções. Sei que vocês já viram esse filme, mas rememorem comigo outra sequência assinada por ele e que também é puro cinema:

"Raymundo Correia, desde menino, arredio, tímido, guardava, na sua esquivança e no seu acanhamento, um amor sem fim pelas coisas e pelos entes que o rodeavam e o acompanhavam: a mesa em que escrevia, o sabugueiro do quintal, os pássaros do telhado. Quando era estudante de Direito, em São Paulo, teve que mandar fazer uma roupa nova, para ir a uma festa da Faculdade. A roupa ficou bonita. Raymundo vestiu-a, e quis saber a opinião dos companheiros de casa, Assis Brasil, Afonso Celso, Silva Jardim, Valentim Magalhães.

- Magnífica!

- Muito elegante!

- Um "dandy"!

- Mas... e o chapéu? Você não vai aparecer de roupa nova e chapéu velho...

- É... No mês que vem, eu compro. O dinheiro só deu para a roupa.

- Nós entramos com o chapéu.

Os quatro amigos reuniram o preço do chapéu. No dia da festa, Raymundo surgiu na Faculdade com a roupa nova e o chapéu velho.

- Oh! Raimundo!

- Que é?

- Então nós lhe oferecemos um chapéu para estrear hoje, e você vem com esse sem forma já!

- É... é... Não imaginam! Eu ia saindo com o novo. De repente, olhei para o cabide. O chapéu velho estava lá, dependurado, sozinho, triste, triste... Fiquei com uma pena! Parecia que me falava: "Obrigado, seu Raymundo! Para as aulas, para o trabalho, para o mau tempo, sou eu! Para as festas, não sirvo, não é? O outro é que serve, porque é novo! Não faz mal! A vida é assim. Vá. Alegre-se. Seja feliz!" Não tive coragem. Tirei o novo. Vim com o velho.

Passou a mão por ele:

- Coitado! Tão meu amigo!"

Humor

Domingos Sávio - savio_fei@hotmail.com

UNInforme

Ricco Farias
papiroeletronico@hotmail.com

MAIS PODER ÀS ASSEMBLEIAS, MAIS VERBAS AOS ESTADOS

FOTO: Reprodução/Internet

Hoje, a Comissão de Constituição, Justiça e Cidadania (CCJ) do Senado faz audiência pública para aprofundar o debate sobre tema que interessa e muito a estados e municípios: a Proposta de Emenda à Constituição (PEC) 47/2012, que dá muito mais peso às Assembleias Legislativas no que concerne à criação de leis sobre assuntos antes restritos à exclusiva competência da União. A audiência pública será conduzida pelo senador José Maranhão (foto), presidente da CCJ, para quem o projeto tem "importância fundamental", porque "permite aos estados a iniciativa de elaborar suas próprias leis". Em suma, a PEC retira a exclusividade da União na edição de leis sobre licitação e contratação, trânsito e transporte, diretrizes e bases da educação, organização de policiais e bombeiros, assim como direito processual e direito agrário. Com essa equivalência, na conta do novo pacto federativo, os entes federados poderão suplementar as regras gerais editadas pela União, nesses segmentos, com normas específicas elaboradas por cada unidade federativa. Na prática, o que estados e municípios querem é legislar sobre temas concorrentes com a União e, ato contínuo, ter mais recursos repassados por esta última para a manutenção das demandas trazidas pelas novas atribuições. A União Nacional das Assembleias Legislativas (Unale), que pressiona o Congresso pela aprovação da PEC, defende elevação no repasse da parcela do Fundo de Participação dos Estados (FPE) de 21,5% para 31,5%. Para o Fundo de Participação dos Municípios (FPM), o aumento seria de 22,5% para 32,5%. Pelos cálculos da entidade, isso significaria R$ 4 bilhões a mais na receita dos governos estaduais e municipais.

MAIA PROCESSADO

"Esse cidadão era o líder de uma gangue que fraudava o seguro defeso". Do deputado Anísio Maia (PT), ontem, em pronunciamento na Assembleia Legislativa, ao revelar que o ex-superintendente da Pesca na Paraíba, Samuel Lemos, está lhe processando por calúnia, devido as acusações. O deputado reafirmou que teriam sido confeccionadas e vendidas 20 mil carteiras de pescadores falsas na gestão de Lemos.

CONTRA-OFENSIVA

"A candidatura dele não é sequer balão de ensaio". Do líder do governo na Assembleia Legislativa, deputado Hervázio Bezerra, em resposta a Manoel Júnior, pré-candidato do PMDB à prefeitura João Pessoa, que teria classificado assim a pré-candidatura do socialista João Azevedo (PSB). Lembrou que nem dentro do seu próprio partido o peemedebista consegue unanimidade à sua postulação.

FÓRUM G20

O fórum que reúne as 20 maiores cidades do Semiárido – o G20 Semiárido" – será aberto hoje, em Petrolina (PE), com a participação de Campina Grande e Patos. Em entrevista à coluna, o prefeito Júlio Lossio (PMDB) elencou temas que estão na pauta do evento: "Temos questões macrorregionais, como a gestão hídrica, a infraestrutura e a logística. Também defendemos a necessidade de integração das bacias dos Rios São Francisco e Tocantins".

CELSO FURTADO

Júlio Lóssio, prefeito de Petrolina, ressalta a necessidade do debate sobre o Semiárido: "É necessário o País aprofundar a sustentabilidade da agricultura familiar nos moldes atuais de convivência com a seca. A grandiosidade do Semiárido exige um grande debate. Estamos iniciando isso, buscando revisitar a trajetória do Celso Furtado numa dupla face: a redução da desigualdade inter e intrarregional".

SAÚDE LIDERA

Em tese, os recursos destinados à saúde, no próximo ano, serão bem mais fartos. É que as regras do Orçamento Impositivo determinam que cada parlamentar destine ao setor ao menos metade dos R$ 15,3 milhões a que têm direito em suas emendas individuais. Assim, 4,8 bilhões, de um total de R$ 9,1 bilhões, estão assegurados à saúde no Orçamento 2016.

EMENDAS: EDUCAÇÃO DEVERIA TER MAIS RECURSOS

Depois da saúde, desenvolvimento urbano (R$ 1,4 bilhão) e educação e cultura (R$ 558,6 milhões) completam a relação dos três primeiros segmentos mais contemplados pelas 6.378 emendas individuais dos 594 congressistas. A educação nem chegou perto de R$ 1 bilhão. Deveria ser mais aquinhoada nas regras do Orçamento Impositivo, por ser, do mesmo modo que a saúde, área de relevância no contexto social.

A UNIÃO
SUPERINTENDÊNCIA DE IMPRENSA E EDITORA
Fundado em 2 de fevereiro de 1893 no governo de Álvaro Machado

BR-101 Km 3 - CEP 58.082-010
Distrito Industrial - João Pessoa/PB
PABX: (083) 3218-6500 /
ASSINATURA-CIRCULAÇÃO: 3218-6518
Comercial: 3218-6544 / 3218-6526
REDAÇÃO: 3218-6539 / 3218-6509

SUPERINTENDENTE
Albiege Fernandes

DIRETOR ADMINISTRATIVO
Murillo Padilha Câmara Neto

DIRETOR DE OPERAÇÕES
Gilson Renato

DIRETOR TÉCNICO E EDITOR GERAL
Walter Galvão

EDITORA ADJUNTA
Renata Ferreira

CHEFE DE REPORTAGEM
Conceição Coutinho

EDITORES SETORIAIS: Geraldo Varela, Carlos Cavalcanti, Alexandre Macedo, Felipe Gesteira e Denise Vilar

EDITORES ASSISTENTES: Carlos Vieira, Emmanuel Noronha, José Napoleão Ângelo, Marcos Lima e Marcos Pereira

PROJETO GRÁFICO: Ricardo Araújo, Fernando Maradona e Klécio Bezerra

Sertão ganha restauração de rodovia e tem sorteio de casas

Ações do Governo do Estado beneficiam população após 30 anos

O governador Ricardo Coutinho entregou, na terça-feira (20), no Sertão paraibano, a restauração da rodovia PB-221, que liga Santa Luzia a São José do Sabugi, na divisa da Paraíba com o Rio Grande do Norte. A estrada que tem uma extensão de 20km foi construída na década de 1980 e estava em condições precárias. Só agora, quase 30 anos depois, recebeu a primeira restauração, com investimentos de mais de R$ 2,5 milhões com recursos próprios. Logo em seguida, o governador e a comitiva se deslocaram para a cidade de Patos onde foi realizado o sorteio do maior conjunto habitacional já construído no município.

"O mais interessante na entrega dessa estrada é que São José do Sabugi estava em uma situação crítica, com os moradores sendo penalizados sem poder transitar de forma confortável até Santa Luzia ou para o Rio Grande do Norte, mas a renovação da estrada traz perspectivas de desenvolvimento para a Região", afirmou o governador.

A restauração da PB-221 foi mais uma obra realizada por meio do Programa Caminhos da Paraíba e beneficiou uma população de aproximadamente 20 mil habitantes. A rodovia contempla diretamente os municípios de Santa Luzia e São José do Sabugi. A estrada tem tráfego diário de aproximadamente 600 veículos entre automóveis, camionetas, ônibus, caminhões e motos.

Na restauração, os principais serviços executados foram correção de defeitos localizados nas camadas do pavimento, recapeamento asfáltico da pista de rolamento com revestimento de alta resistência à ação do tráfego e das intempéries, recuperação e limpeza do sistema de drenagem, roçada manual, além de sinalizações horizontal e vertical.

Sorteio

Na cidade de Patos, ao lado da presidente da Companhia Estadual de Habitação Popular da Paraíba (Cehap), Emília Correia Lima; da prefeita de Patos, Francisca Motta, e do vice-prefeito, Lenildo Morais, Ricardo participou do sorteio do residencial com 770 casas.

O sorteio, que definiu em quais quadras e lotes ficariam os beneficiários, foi realizado no início da noite da terça-feira (20), no Ginásio Rivaldão, no bairro do Salgadinho. "Nesta cidade, batemos a meta de concluir um conjunto que terá posto de saúde, escola, adutora, um investimento de R$ 3,4 milhões em parceria com o Programa Minha Casa Minha Vida", comentou Ricardo. Na solenidade, ele ainda destacou que a obra representa qualidade de vida, com geração de renda, empregos e estruturação da economia.

Para a prefeita de Patos, Francisca Motta, essa foi mais uma parceria importante com o governador Ricardo Coutinho que demonstra mais uma vez o compromisso com a cidade de Patos. "As casas trarão dignidade para as novas gerações", observou a prefeita. Já a presidente da Cehap, Emília Correia Lima disse que os contemplados passarão a ter mais qualidade de vida uma vez que muitos moravam de aluguel. "Foi um grande presente para Patos que vive o mês de festa pelo aniversário da cidade", reforçou Emília.

Os primeiros moradores sorteados foram: Maria das Graças Dutra, Maria do Socorro Viana, Severino Pedro Filho, Jorge Alves de Queiroz e Maria Edite de Morais Ferreira.

FOTOS: José Marques/Secom-PB

Ricardo Coutinho inaugurou primeiro a restauração da rodovia PB-221, que liga Santa Luzia a São José do Sabugi, e depois participou do sorteio de casas em Patos

EM AGUIAR

Moradores recebem 40 imóveis

A vice-governadora Lígia Feliciano entregou, na manhã de ontem, 40 casas do Programa Minha Casa, Minha Vida, na cidade de Aguiar. As unidades habitacionais foram entregues sem nenhum custo às 40 famílias que foram beneficiadas. A área destinada para a implantação do conjunto habitacional foi doada pela Prefeitura Municipal, e a construção das casas foi resultado de uma parceria entre o Governo da Paraíba e o Governo Federal.

As casas entregues em Aguiar possuem 36 metros quadrados de área útil, com uma sala, dois quartos, banheiro, cozinha e área de serviço. Em todas as unidades há adaptações para idosos e pessoas com deficiência. A estrutura é composta por revestimento em cerâmica no piso e nas áreas molhadas de até 1.5 metros, conforme exige o Programa Minha Casa, Minha Vida.

O conjunto habitacional, criado a partir da construção das casas, possui infraestrutura básica de abastecimento d'água, energia elétrica, e tratamento de esgoto, por meio de um conjunto coletivo de fossa e filtro.

"Ver felicidade no olhar de cada pessoa beneficiada com estas casas é algo inexplicável. A casa própria é o grande sonho de todos nós, e o Governo do Estado vem trabalhando sem cessar para conseguir levar essa alegria a famílias de todas as regiões da Paraíba", disse a vice-governadora Lígia Feliciano.

Segundo dados da Companhia de Habitação Popular (Cehap), na Paraíba já foram construídas mais de 11 mil casas dentro do Programa Minha Casa, Minha Vida, e outras 8.112 estão sendo construídas, além das quase 11 mil com projetos aprovados para início das obras. Em abril deste ano, durante visita a Campina Grande, a presidente Dilma Roussef, ao lado do governador Ricardo Coutinho, entregou outras duas mil casas construídas através do programa.

Essas coisas

Carlos Aranha - Membro da Academia Paraibana de Letras - caranha@terra.com.br

Há quem não entenda inventários culturais

Foi no segundo domingo deste mês (dia 11) que escrevi aqui sobre o "Inventário do feudalismo cultural nordestino", manifesto lançado em Olinda, PE, na Oficina 151, durante abertura de uma exposição de Raul Córdula, em julho de 1968. Fiz - como informei - uma revisão para o texto final do manifesto, que foi aprovada pelos outros 12 signatários, inclusive Caetano Veloso e Gilberto Gil.

Dez dias depois, na manhã de ontem, recebi um email de José Hipólito Alencar - dizendo-se economista cearense, mas morando em Campina Grande -, com sérias críticas ao tropicalismo, ao manifesto e ao que classificou como minha incoerência diante do que escrevi na época e hoje escrevo. Disse também saber, por causa de um texto antigo na Internet (deve tê-lo econtrado no Google), assinado por José Nêumanne Pinto - que eu era contra a pessoa de Ariano Suassuna e recentemente fui a eventos em homenagem ao autor de "A Pedra do Reino". Concluiu lembrando uma das perguntas constantes no "Inventário": "Já que nenhum serviço prestam à coletividade, por que não se extinguem os Conselhos de Cultura e as Academias de Letras?". Afirma José Hipólito: "E o senhor já foi membro do Conselho Estadual de Cultura, no governo anterior, e hoje é membro da Academia Paraibana de Letras!".

O senhor José Hipólito não conhece um quarto da minha história - tenho certeza. Peço que ele procure conhecê-la bem, mas muito bem. Não somente pelo "savoir pour savoir". Só estou respondendo-o por achar que existem outras pessoas que pensam como ele, mas não escrevem para jornais. Como há leitores que se interessam por esse tipo de assunto neste não "domícilio em trânsito", mas "terra em transe" - lembrando a importância que sempre tiveram Sérgio de Castro Pinto e Glauber Rocha, em linguagem díspares mas ambas na vanguarda.

Fui membro do Conselho Estadual de Cultura, quando praticamente todos os seus integrantes foram indicados pelo então secretário Iveraldo Lucena, que apostou numa renovação, não somente de pessoas, mas também de atitudes daquele órgão. Solicitei demissão do CEC um ano e meio depois por observar que ele continuava o mesmo, não como nossos pais nem nossos filhos.

Quanto à Academia de Letras da Paraíba, nela entrei num processo de disputa e não escolha individual de seu presidente, como era na época do "Inventário do feudalismo cultural nordestino". Entrei nesse processo por entender que tanto eu como a Academia tinham mudado para melhor. Veja-se a recente gestão de Gonzaga Rodrigues e a hoje a presidência de Damião Ramos Cavalcanti, que abriu mais ainda a Academia, transformando-a num centro de maior discussão cultural, com exibições de filmes e abrigando eventos como o excelente Pôr do Sol Literário, nas últimas quintas-feiras de cada mês.

Sr. José Hipólito, informe-se mais e melhor sobre mim e outros intelectuais da terra.

Geleia geral

■■■ O médico e escritor Marcus Aranha ***(foto)***, hoje nos chamados campos verdejantes, deve extrapolar em espírito sua natural felicidade com a edição ampliada que seu filho, também médico, fez para "Anayde Beiriz - Panthera dos olhos dormentes".

■■■ **Pessoas que desejam saber tudo sobre Anayde Beiriz, amigos e familiares que têm saudades de Marcus Aranha, companheiros de profissão de Marcus Filho, intelectuais, admiradores da mitificada Anayde Beiriz estarão hoje à noite, a partir das 19h, na Fundação Casa de José Américo para o lançamento do livro. A FCJA fica na Av. Cabo Branco, 3336.**

■■■ "A dança é agradável e excitante. Um fox-trot é uma delícia. Um tango e um 'shimmy' bolem com os nervos da gente". "O corpo masculino que mais aprecio é moreno e másculo, de lábios frementes, olhos escuros, tristes e profundos, onde bóiam desejos estranhos". "O meu fraco são os meus nervos". "É uma volúpia

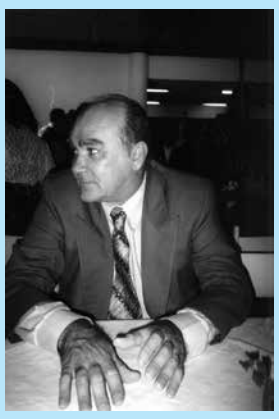

torturante, divina essa de recordar! Entra-nos na alma de manso, devagarinho". "O que mais me atemoriza é a língua comprida dos paraibanos". Estas foram algumas das frases de Anayde Beiriz em seu diário.

■■■ **A revista "Playboy" deixa de publicar mulheres nuas. Seu editor Cory Jones disse numa entrevista: "Meu eu de 12 anos de idade está muito zangado com meu eu adulto, mas é a coisa certa a fazer".**

■■■ "Precisamos nos ver por aí", como canta Paulinho da Viola em "Sinal fechado".

Construção movimenta R$ 2,517 bi e emprega 38,2 mil pessoas na PB

Número de postos de trabalhou aumentou 3,8% entre 2012 e 2013

A indústria da construção da Paraíba movimentou mais de R$ 2,517 bilhões nas incorporações, obras e serviços na passagem de 2012 para 2013, segundo informou a Pesquisa Anual da Indústria da Construção (PAIC), divulgada ontem pelo Instituto Brasileiro de Geografia e Estatística (IBGE). O setor mais dinâmico da economia dos últimos anos representa 5,7% do PIB da Paraíba.

O número de pessoal ocupado no setor entre as empresas com pelo menos 5 ocupados somou 38.204 trabalhadores em 2013, alta de 3,8% sobre o ano passado, enquanto o número de empresas ativas apresentou alta de 5,2% em relação a 2012, passando de 955, em 2012, para 1.005, em 2013.

De acordo com a pesquisa, no período de 2007 a 2013, a indústria do setor registrou fortes expansões de novos trabalhadores e de empresas na indústria da construção da Paraíba. A ocupação no setor nesse período quase triplicou, subindo de 13.491 para 38.204 empregos, em 2013, o que representa uma expansão de 183%.

O número de empresas que entraram no mercado da indústria da construção regada de crédito mais facilitado e de obras ampliou 164% em sete anos, passando de 381, em 2007, para 1.005, em 2013. A Paraíba tem o quarto maior número de empresas ativas da construção em 2013, atrás apenas dos três maiores estados (Bahia, Pernambuco e Ceará).

O custo das empresas da construção com as obras em 2013 (R$ 913 milhões) representou mais de 36% do total da receita (R$ 2,5 bilhões), enquanto os gastos com salários, retiradas e outras remunerações dos 38,2 mil trabalhadores representaram R$ 505,7 milhões.

No País, a indústria da construção fechou o ano de 2013 com crescimento de 3,7%, em comparação a 2012, em incorporações, obras e serviços realizados pelas empresas do setor. O resultado foi influenciado pela ampla oferta de crédito imobiliário e por obras decorrentes do Programa de Aceleração do Crescimento (PAC) e do Programa Minha Casa, Minha Vida (MCMV). Também influiu no resultado a execução de obras preparatórias para a Copa do Mundo 2014. As obras totalizaram investimentos de R$ 357,7 bilhões. A pesquisa engloba informações sobre emprego, salários, custos e valor de projetos a cargo das empresas de construção.

> De acordo com a pesquisa, no período de 2007 a 2013, a indústria do setor registrou fortes expansões de novos trabalhadores e de empresas na construção da Paraíba

FOTO: Marcos Russo

Exibição aconteceu na sala 3 do Cinépolis do Manaíra Shopping e em todos os estados do país

SÉRIE "DE VOLTA PARA O FUTURO"

Alegria e tristeza marcam a comemoração dos 30 anos

Clima de alegria e tristeza marcaram ontem, o único dia de exibição dos três filmes "De volta para o Futuro" - lançados em 1985, 1989 e 1990, respectivamente - na sala 3 do Cinépolis do Manaíra Shopping e em todos os estados do país. Para comemorar os 30 anos que o primeiro filme chegou as telas, pessoas de todas as idades que compraram antecipadamente os ingressos, vibraram com a oportunidade de assistir uma série em que os heróis da trilogia do diretor Robert Zameckis aterrissam em seu salto no tempo.

Outros, que deixaram para comprar no dia, ficaram decepcionados com a falta de ingressos, já que foi esgotada as três primeiras sessões na única sala disponível para 152 lugares. Até às 18h, só restavam 20 ingressos para a última sessão, que começou às 22h20. É o caso do analista de sistema, Davidson Brito, que chegou ao local duas horas antes do início e estava eufórico com a oportunidade de realizar um sonho. "Fazia planos para não perder, afinal, trata-se de uma série que sempre foi sucesso nas telas do mundo", frisou.

Outra que teve até insônia e ansiedade foi a estudante Vanessa Borges. "Estava contando os minutos para assistir toda a série", observou. Já Dayana Patrick ficou triste pela surpresa de não encontrar ingressos disponíveis. "Um dia e apenas uma sala é pouco para quem desejava prestigiar os filmes. Terei que recorrer à pirataria para assistir", comentou.

ADOÇÃO UNILATERAL HOMOAFETIVA

Juíza da Infância de CG julga ação procedente

A juíza da Vara da Infância de Campina Grande, Adriana Barreto Lossio de Souza, julgou procedente Ação de Adoção Unilateral Homoafetiva, cumulada com destituição de poder familiar. A decisão foi tomada ontem.

Relata o caso que a criança foi abandonada pela mãe ainda na maternidade, criada pelo pai biológico e pelo seu companheiro homoafetivo, e adotada por este, ante aos laços afetivos desenvolvidos, e a quem a criança também chamava e o reconhecia como o segundo pai.

Conforme explicou a magistrada, trata-se de adoção unilateral na qual é desnecessário a participação do pretenso adotante no procedimento de adoção através do Cadastro Nacional de Adoção junto ao CNJ, no qual o companheiro ou mesmo aquele casado civilmente, como no caso, requer a adoção da criança, em razão de haver desenvolvido fortes laços de afetividade, demonstrando o mesmo sentimento de paternidade, só que de coração.

EM ALAGAMAR

Estado faz a implantação do Projeto Eco Produtivo

O Projeto Eco Produtivo, que contempla agricultores familiares de assentamentos com ações que contribuem com desenvolvimento rural sustentável e o fortalecimento socioeconômico da comunidade, terá hoje a legitimação do polo de Alagamar, em Salgado de São Félix. O projeto é uma iniciativa do Governo do Estado, por meio da Gestão Unificada Emepa/Interpa/Emater (GU), vinculada à Secretaria de Estado do Desenvolvimento da Agropecuária e Pesca (Sedap), cuja proposta é impulsionar a agricultura familiar local.

A programação da legitimação do projeto este mês começou no último dia 14, na comunidade Bartolomeu, onde são beneficiadas 17 famílias. No dia 15, foi a vez do Quilombolas de Pitombeira, no Município de Várzea, com 65 famílias. No assentamento Oziel Pereira, em Remígio, com 50 famílias, o lançamento foi no dia 20.

Revista Cláudia destaca a renda renascença que vai à SPFW

A renda renascença produzida pelas artesãs do Cariri paraibano foi destaque na revista Cláudia, umas das mais completas em publicações femininas de circulação nacional. Na edição deste mês, na coluna "Inspiração Gente", a jornalista Luara Calvi Anic ressalta a importância da atividade entre as mulheres do interior da Paraíba, a visita da renomada estilista Fernanda Yamamoto ao Estado e toda a sua produção para a mais nova coleção Inverno 2016 que ganhará as passarelas do São Paulo Fashion Week hoje.

Para a gestora do Programa de Artesanato da Paraíba (PAP), Lu Maia, a matéria é uma concretização do sucesso das rendeiras. "É muito bom ter este reconhecimento em nível nacional quando nos tornamos referência em bom gosto e qualidade", disse. A revista Cláudia tem uma tiragem de quase 400 mil exemplares e, em especial na editoria "Inspiração Gente", a revista busca revelar e homenagear mulheres que contribuem com a evolução cultural e econômica do País. A jornalista Luara Calvi relatou o primeiro contato da estilista em agosto de 2014 ao interior da Paraíba, quando encontrou as mulheres trabalhando pontos florais em frente de casa para aproveitar a luz do dia.

Arnaldo Niskier escreve a respeito do futuro das escolas brasileiras
Página 6

FOTOS: Divulgação

ANAYDE BEIRIZ

História e encanto

Livro traz uma feminista à frente do seu tempo

Carlos Aranha
Especial para **A União**

Os escritores preferidos de Anayde Beiriz eram Gabriel D'Annunzio e Chateaubriand – este com seu antológico "Gênio do cristianismo". Somente uma mulher à frente das outras, como Anayde, leria uma obra como Chateaubriand na década de 1920 e na capital da Paraíba, então ainda distante dos centros culturais do Sul-Sudeste. Entre os poetas, ela lia muito Menotti del Picchia e Castro Alves.

Seu perfil está bem claro no até agora inédito caderno de respostas de Anayde a perguntas feitas por uma amiga sua. O ineditismo acaba hoje com a publicação integral dessas perguntas e respostas na nova edição ampliada de "Anayde Beiriz – Panthera dos olhos dormentes", de Marcus Aranha (1942-2010), que será lançada às 19h de hoje na Fundação Casa de José Américo (Av. Cabo Branco, 3336). A mesa do evento terá a condução de Damião Ramos Cavalcanti, presidente da FCJA e da Academia Paraibana de Letras. A apresentação do livro será do secretário de Cultura do Estado, Lau Siqueira.

A nova edição de "Anayde Beiriz – Panthera dos olhos dormentes" foi concretizada pelo filho do autor, o médico Marcus Aranha Filho, através da Cultura e Arte, com prefácio do historiador Humberto Fonsêca de Lucena, membro do IHGP.

Em maio de 1922, a Escola Normal da Parahyba diplomou mais um grupo de professoras. A mais jovem delas, com 17 anos de idade, foi laureada como a primeira dessa turma. Chamava-se Anayde Beiriz e sofreu fortes influências do movimento modernista, lançado em fevereiro daquele ano, entre outros, por Manuel Bandeira, Tarsila do Amaral e Mário de Andrade. Anayde abraçou apaixonadamente as propostas de renovação lançadas depois da Semana de Arte Moderna.

Era filha primogênita de um tipógrafo pobre e de espírito sonhador que, mesmo sem educação superior, era dado às letras: José da Costa Beiriz, linotipista de **A União**. Era conhecido por não enjeitar boas discussões em torno de política ou problemas sociais. A jovem professora começou seu caminho intelectual, vinculada ao modernismo, e se pôs numa situação de vanguarda, lutando com denodo pelos direitos da mulher.

Anayde tornou-se uma das primeiras feministas do Nordeste, passando a defender abertamente a liberdade da mulher e rejeitar a repressão às de seu sexo. Clamava a favor do direito ao voto, naquela época ainda negado às mulheres brasileiras. Tornou-se também jornalista da imprensa nanica como colaboradora constante da "Revista da Cidade", no Recife. Também publicou escritos seus na revista "Era Nova", editada na Paraíba por Severino de Lucena, e na "Revista da Semana", a primeira na imprensa alternativa paraibana e identificada com o movimento modernista.

Em tertúlias literárias realizadas na capital da Província ela declamava poemetos futuristas de sua autoria, como este: "Nasci / Nasceu / Cresceu / Namorou / Noivou / Casou / Noite nupcial / As telhas viram tudo / Se as moças fossem telhas não se casariam".

A exposição acima de seu perfil demonstra que Anayde Beiriz não se destacou somente por ter se relacionado com o advogado João Duarte Dantas, membro do partido político perrepista, que em 26 de julho de 1930 assassinou a tiros o presidente da Paraíba, João Pessoa Cavalcanti de Albuquerque, candidato a vice-presidente da República pela Aliança Liberal, numa chapa com Getúlio Vargas.

Como escreveu Marcus Aranha no livro hoje reeditado, "a partir daí a Parahyba do Norte, terra natal querida de Anayde, para ela, tornou-se um Gólgota".

O livro deixa claro também que a grande paixão na vida de Anayde Beiriz foi, na verdade, Heriberto Paiva, médico e militar da Marinha brasileira, que morreu em 22 de janeiro de 1978. A correspondência trocada entre Anayde Beiriz e Heriberto Paiva está completa na nova edição do livro de Marcus Aranha. A seguir, são transcritos trechos da primeira carta mandada por Anayde a Heriberto, que morava então no Rio de Janeiro, em 13 de junho de 1925.

"Crê: tive ao ler-te, a impressão de que sonhava. A tua carta foi, para mim, um bálsamo e ao mesmo tempo uma pacificação. Calcula o efeito de um raio de luz, numa pupila que se afez à treva. (...) Perguntas-me se ainda te amo? Sim, meu Hery, a despeito de tudo e de todos, amo-te sempre e muito e cada vez mais. (...) Convidada a fazer parte dos Novos, um grupo de jovens intelectuais que vem realizando desde alguns meses uns serões líteros-dançantes, aceitei, buscando afogar no turbilhão dessa festa a minha intensa amargura. Tenho escrito muito: os dois contos que pedes já foram publicados; envia-vos-ei brevemente. (...) Mais tarde se o Destino o permitir, na calma simples de uma casinha somente nossa, as minhas mãos nas tuas, os meus olhos nos teus, a minha cabeça descansando no teu peito sadio e forte, confortada pelos teus beijos, amparada pelo teu amor, contar-te-ei tudo, tudo... Esta carta vai longa e é-me preciso terminá-la. Adeus. Beija-te suave, terna e demoradamente, Anayde".

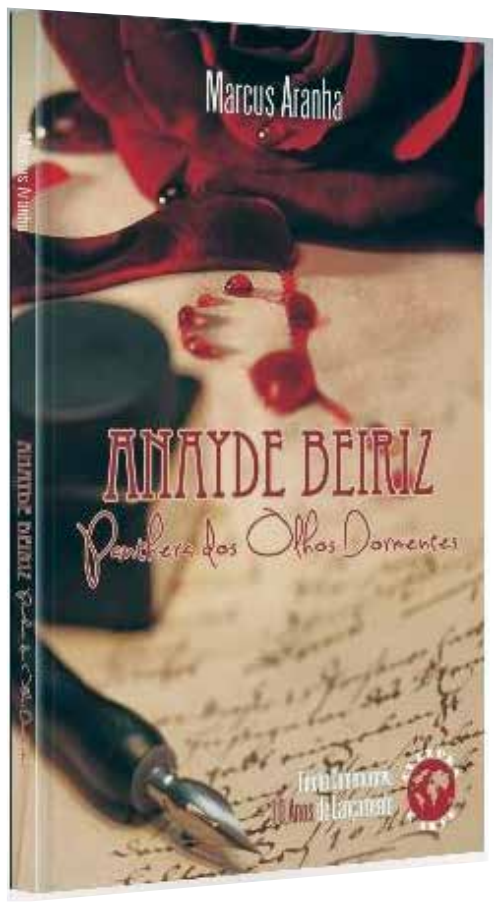

Anayde Beiriz (acima) em foto inédita no dia da sua formatura e a capa do livro e página do diário dela (abaixo)

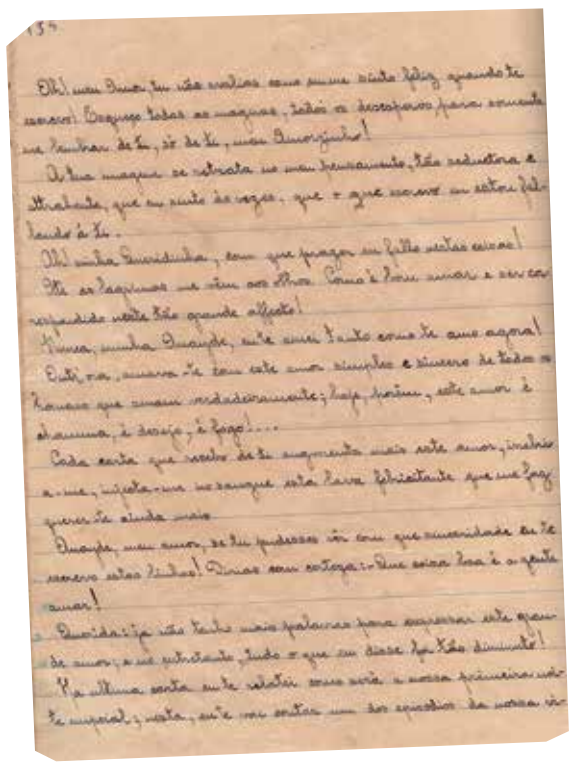

Marcus Aranha, falecido no ano de 2010, é autor da obra literária sobre Anayde Beiriz

RECONHECIMENTO

TV lança desenho animado que valoriza a cultura negra

PÁGINA 7

DIVERSIDADE

Projeto Outubro Vermelho terá recital, filmes e shows

PÁGINA 8

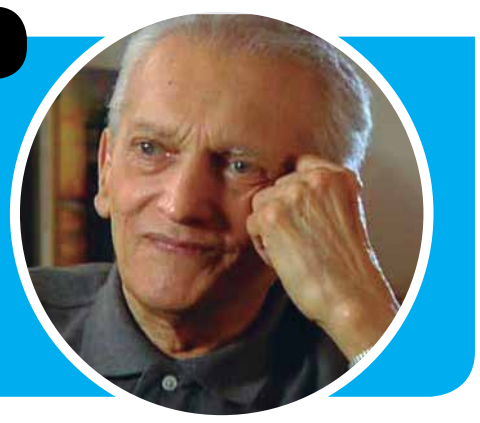

Artigo

Márcia de Albuquerque Alves
Coordenadora - CAHAC/IPHAEP

Anayde Beiriz: Intensa e suave

De palavras fortes e sentimentos intensos, de uma personalidade sensível e ao mesmo tempo impactante se compôs a moça de olhos negros, a "pantera dos olhos dormentes" que nasceu na "encantadora Cidade dos Jardins", que se desanimava com a certeza do envelhecer, que tinha prazer em recordar um amor que se fez saudade e o beijo que morreu sem ter vivido. Nascida no início do século XX, composta de poesia e de sentimentos ferozes, provocadores e inquietantes, Anayde Beiriz chocou os intelectuais e letrados de sua época com os versos

"Nasci / Nasceu / Cresceu / Namorou / Noivou / Casou / Noite nupcial / As telhas viram tudo / Se as moças fossem telhas / não se casariam".

O poema inovador para os anos 20 e de conteúdo ousado por denunciar o condicionamento das mulheres deste período, retrata a romancista, poetisa e professora, a mulher ou melhor, as "várias mulheres" presentes em Anayde Beiriz, que circulava entre os intelectuais desafiando a sociedade paraibana por sua sensibilidade e seu olhar para além dos padrões. Bela e simpatizante de ideais feministas, frequentadora de saraus e círculos literários, escrevia e vestia-se conforme a moda com decotes e corte de cabelo "à lagarçonne".

Célia Musilli Hollanda, na apresentação do livro "Anayde Beiriz: paixão e morte na Revolução de 30" de José Joffily, destaca que poucos textos de Anayde sobreviveram à fogueira da moral e dos bons costumes. Restaram apenas algumas poucas fontes e depoimentos de quem a conheceu, que no recontar de suas lembranças vão traçando a personalidade forte e sensível que a compunha. Arte, letras, paixões e inúmeros sentimentos contemplaram a personalidade Anayde Beiriz. Uma mulher paraibana que ousadamente deu seu tom vermelho e vivo à década de 1920 de uma sociedade em que poucos detinham o poder e muitos viviam de forma singela. Neste contexto tão cheio de regras, nasceu, viveu e morreu essa moça de infância simples que diplomada pela Escola Normal em maio de 1922 já se destacava aos 17 anos.

Talvez hoje, devido ao distanciamento, possamos olhar o passado e perceber que a sua poesia estava para além de seus escritos, ela se confundia com a sua vida e seus ideais. Suas paixões foram traçadas por ardor, seja com o relacionamento amoroso vivido com o estudante de Medicina Heriberto Paiva, seja por seu último ato: o romance arrebatador vivido com João Dantas, quando a professora de ideias modernas deixa a vida e entra para a História envolvida numa trama política que viria a mudar a trajetória da "Cidade dos Jardins".

Anayde Beiriz conheceu João Dantas filho de Franklin Dantas, aliado do coronel José Pereira - liderança política de Princesa Isabel e inimigo de João Pessoa, em 1928, e iniciaram um romance repleto de confidências de amor e poemas sensuais. Por motivos políticos, suposta invasão e publicação de suas correspondências, no dia 26 de julho de 1930, João Dantas atira e mata João Pessoa na Confeitaria Glória, em Recife, sendo preso logo em seguida. A morte do governador repercute o país inteiro e intensifica a agitação que culminou na Revolução de 1930. João Dantas morre na cadeia misteriosamente no dia 06 de outubro. Anayde perseguida e acuada, apontada como amante do assassino se refugia e no dia 22 de outubro, no Asilo Bom Pastor, é acolhida com crises de vômito, falecendo horas depois.

Hoje completa 85 anos de morte desta personalidade paraibana que se mantém viva ao ter sua história resgatada por estudiosos, como também por espaços de memória como Escolas, Bibliotecas e Universidades. Sua atuação enquanto mulher, professora e poetisa vem se tornando objeto de estudo, resultando em produções significativas. Sua vida foi representada nas obras como "Anayde Beiriz: Panthera dos Olhos Dormentes" de Marcus Aranha; "Anayde Beiriz: Paixão e Morte na Revolução de 30" de José Joffily, e "Anayde Beiriz: Uma Biografia em Quadrinhos" de Luyse Costa, para além de inúmeros artigos, dissertações e pesquisas que nos possibilitam entender a tessitura de sua atuação dentro do contexto político e social paraibano. Anayde Beiriz ousou e chocou a sociedade paraibana, mas viveu poética e intensamente todos os seus instantes, se mantendo viva e atual em nossa memória!

Farolito

Otávio Sitônio Pinto - Escritor - sitoniopinto@gmail.com

A fábrica de gelo

Meu pai amanhecera com uma dor no abdômen. A manhã cresceu, chegaram as alturas – no relógio do Sertão, o ponto em que o sol escala o céu por obra das nove horas. Nesse dia meu pai não foi trabalhar; ele nunca deixava de ir ao trabalho. Naquele tempo, funcionário público não podia queimar nenhum dia de trabalho, sob pena de perder a licença prêmio.

O jeito foi chamar padrinho Chico Porto. Era clínico e cirurgião geral. Um médico que não aceitava dinheiro de ninguém, fosse de pobre ou rico. Era solteirão, tinha alguns empregos de que vivia: médico do Sesi, diretor da Santa Casa e mais não sei. Não tinha carro: plantava-se na esquina das avenidas Santa Catarina e Epitácio Pessoa, em frente a sua casa, e não lhe faltavam caronas. Nem comprava roupa.

Padrinho Chico morava com a mãe, Dona Petronila, um irmão, uma irmã solteira e um tio, todos solteiros. Diziam que a mãe, matrona italiana, não deixava os filhos de casar. Principalmente Chico, seu filho dileto. A família veio da Itália quando padrinho Chico tinha dois anos. Parece que é uma fase crítica essa dos dois anos: Carlos Gardel veio da França quando tinha dois anos, seu parceiro Le Pera saiu do Brasil para a Argentina quando tinha dois anos. Chico, da Itália.

Naquele tempo os "brasilianos" queriam ganhar a guerra tocando fogo nos bens dos italianos e alemães. Quando os submarinos alemães afundaram os primeiros navios brasileiros, os brasileiros botaram fogo na sapataria dos Porto, mas antes fizeram um rapa nos calçados mais valiosos. Como em 1930 fizeram aos estabelecimentos dos perrepistas, quero dizer os que não eram a favor do governo estadual.

Um deles eu sei quem foi, um médico. Mas como não posso provar, calado fico mais uma vez. Grande incêndio foi o do armazém de algodão de Abílio Dantas, parente de João Dantas, o advogado e jornalista, e poeta, que matou João Pessoa.

João Dantas era sócio de banca de José Américo, o autor de A bagaceira, que deu início ao romance regional brasileiro. Zé Américo disse que João Dantas foi o maior advogado de seu tempo: "nas razões era insuperável". Dantas era noivo de Anayde Beiriz, a poetiza agora tão festejada, heroína do livro de Marcus Aranha. Bela. Foi miss do seu tempo. Cabelo à garçonne, feito a fadista Mariza no início da carreira, e minha mãe, quando foi miss Princesa.

Mas a família dos Porto conseguiu educar os filhos, grandes profissionais: José Mário, o advogado; Giácomo, o químico, e meu padrinho, que acudiu meu pai no primeiro dia. O carro de praça (Ford 46) parou em frente á nossa porta, meu padrinho desceu com a maletinha da cobra na mão.

Vesícula preguiçosa – diagnosticou. E prescreveu compressas de gelo.

Naquele tempo, no nosso bairro – os Expedicionários – só havia uma geladeira, na bodega de Seu Joaquim. Daquelas de madeira, larga, com quatro tampas, sendo as duas de cima espelhadas, da Socic. O motor era externo, em cima do móvel. Mas o bodegueiro não queria vender o gelo todos os dias, pois dele precisava para seu movimento.

O jeito foi buscarmos gelo na fábrica, esquina do colégio marista Pio X com a Avenida Dom Pedro I, defronte à Praça da Independência. Hoje, a fábrica de gelo não existe mais: foi demolida para dar lugar à rua que desce para a Lagoa do Parque Arruda Câmara. A fábrica de gelo distava de nossa casa uma base de dois quilômetros e meio. Eu era meninão assim de nove anos, mais ou menos. Todos os dias, ia buscar na fábrica uma cesta grande de gelo, cheia de pó de serra. Ia comigo Selma, a mocinha que minha mãe estava terminando de criar.

Quando meu pai ficou bom, voltou ao trabalho. E comprou uma geladeira Frigidaire, tampa de caixão – porque sua tampa era parecida com a de um caixão de defunto. Diferente da Socic de Seu Joaquim, espelhada, onde víamos nossa cara acima do balcão, enquanto esperávamos a máquina mágica ser aberta para as neves eternas.

(Esta coluna é publicada terça, quinta e sábado)

Germano Romero

Arquiteto - germanoromero@gmail.com

Luzes do cotidiano

Poucas coisas na vida são tão prazerosas como tomar banho de biqueira, escutar o barulho do mar, ouvir Bach, e pedalar na chuva, nas manhãs que fazem resplandecer as nossas lindas falésias, tal qual diamantes de argila multicolorida, esculpidos nas bordas do belo Atlântico pelo fenômeno da erosão natural, que as deixam ainda mais bonitas.

Nesta pedalada de hoje, manhã cedinho, debaixo de uma chuvinha deliciosa, resplandecia um dos mais belos cenários tropicais de nossas praias... Ao longe, lá ia o pescador... Corajoso, destemido, confiante. Amigo do mar, que muito lhe dá. Amigo da vida, de noite e de dia. Sempre que volta, farto ou escasso, em casa encontra a paz e alegria.

Tão bom como pedalar na chuva, à beira-mar, foi também pelas trilhas úmidas e orvalhadas, sentindo o cheiro de mato e terra molhada, cheiro de vida, de poesia, de raiz, de natureza, de amor, eternidade. Ah, chuva linda, volta logo, abençoada!

Mais tarde, contrapondo-se ao Sol em despedida crepuscular, a lua já exibia sua beleza. Ainda tímida pela luz do dia, mas soberana em distinção, e, com a poesia de sempre, encantava o fim da tarde e os olhos de quem via. Milenares e douradas auroras... Inexoráveis mensagens do tempo, do infinito. A certeza da marcha em que o Universo evolui e que dele fazemos parte no que há de mais bonito.

E tão lindo estava o crepúsculo, que quem assim o via, pensava até que o Sol nascia... Mas, ele estava era partindo, pondo-se a descer a ladeira do horizonte, e, de lá, lançando seus últimos acenos luminosos por cima das nuvens que desfilavam sobre o Atlântico.

* * *

Fazemos projetos de Arquitetura com muita dedicação e amor, há mais de 30 anos. Inclusive de prédios altos, com mais de 40 pisos. Não somos contra os arranha-céus, que é uma opção inteligente da engenharia, que racionaliza espaços e que podem ser verdadeiras obras de arte, célebres registros da história da humanidade.

Mas é impossível não lamentar o equivocado modelo urbano, usado em vários países, que concentra uma exagerada quantidade de edifícios em pouquíssimo espaço, congestionado, sem permeabilidade, sem verdes, sem o adequado dimensionamento da infraestrutura para garantir que a vida flua com qualidade e conforto ambiental. Muito diferente de certas nações que se organizaram de forma bem mais saudável, sem superpopulação de gente e de veículos, como nos países da Escandinávia, na Nova Zelândia, Islândia, entre outros exemplos saudáveis e inteligentes de ocupação urbana. Porém, é preciso lembrar, que nesses países, as diferenças sociais são pequenas, a população não cresce sem controle, e, principalmente, nas classes menos favorecidas, como acontece aqui e em outras economias emergentes...

Animação

FOTO: Divulgação

Série infantil Guilhermina e Candelário, uma peça de caráter educativo com o cotidiano de uma família negra

Lançado em São Paulo, novo desenho da TV Brasil valoriza a cultura negra

Marli Moreira
Agência Brasil

Um grupo de crianças, entre 4 e 5 anos de idade, conheceu na última segunda-feira a mais nova atração da TV Brasil: o desenho animado Guilhermina e Candelário. De origem colombiana, o desenho mostra o cotidiano de uma família negra. Na capital paulista, a animação foi apresentada aos alunos do Centro Educacional Unificado (CEU) Caminho do Mar, no bairro do Jabaquara, zona sul da cidade.

O centro educacional tem uma política de defesa da cultura negra e contra o racismo. Nesta semana, a unidade tem uma programação sobre o tema, inclusive, com palestras a respeito da intolerância religiosa.

Com um turbante azul turquesa, João Victor, um dos meninos que estava na plateia, gostou do desenho. "Ele pode combater o preconceito", disse, ao contar já ter sido vítima de racismo.

Guilhermina e Candelário são irmãos que vivem em uma pequena praia. Sonhadores, transformam cada dia em uma incrível aventura. Eles esperam ansiosamente a chegada do Vô Faustino, um velho pescador, a quem contam suas aventuras.

O avô desfruta das histórias narradas pelos netos e em alguns casos é cúmplice delas, compartilhando sua experiência de vida e grande sabedoria sobre o entorno natural e inspirando-lhes amor e respeito por todos os habitantes do mundo marinho e costeiro. A animação é uma coprodução da Señal Colombia com a Fosfenos Media.

Humor

BARTOLO — Cristovam Tadeu

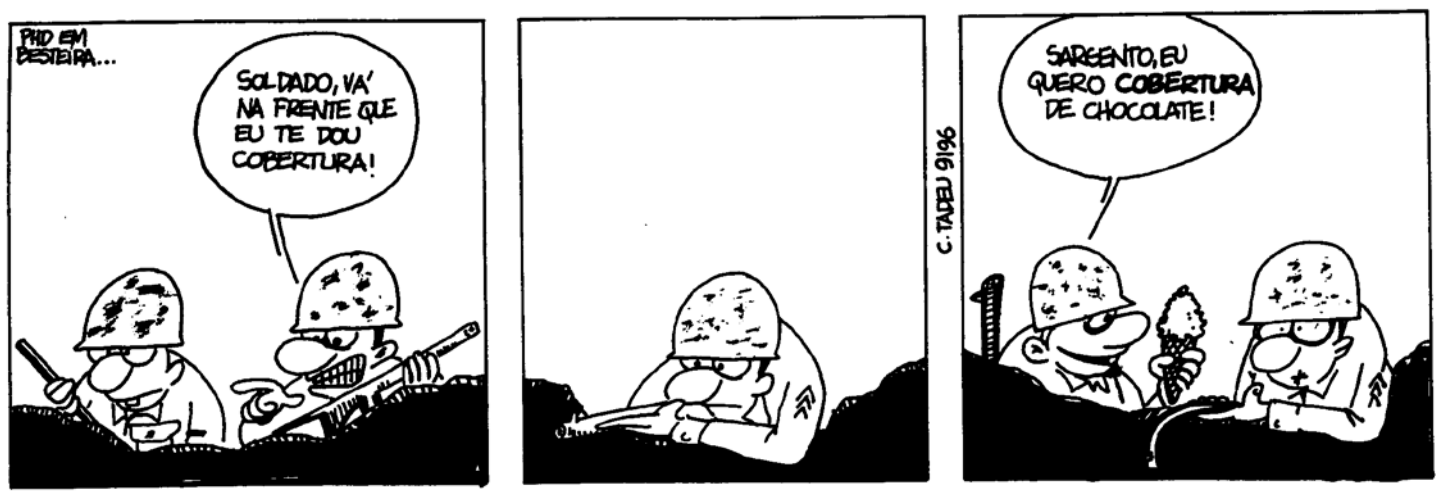

Mídias em destaque

Ruim de Pondé

Felipe Gesteira
Jornalista
contato@felipegesteira.com

Liquidações pouco me afetam. Passo batido das 'black fridays', apesar de fazer parte do seu público-alvo para o consumo de eletrônicos. Também dou de ombros para lojas de roupa com vitrines fechadas por letras garrafais onde lê-se apenas números e "OFF", em nova apologia ao estrangeirismo. Mas dois tipos de promoções quebram minha postura blasé: jogos e livros. E por estes dois gêneros, dependendo do desconto, chego a comprar algumas tranqueiras.

No momento da compra tento não encarar como dinheiro jogado fora. Na maioria das vezes não é, pois costumo comprar jogos e livros que já estavam em minha lista de desejos. Então, se iria adquirir de qualquer forma e eles surpreendentemente entram em promoção, como resistir? Nesses casos são sempre ótimas aquisições.

A parte ruim acontece quando sou fisgado. Um livro ou jogo é muito badalado pela mídia olhando de lado para ele, até que aparece com um desconto de 70% e pum! Foi-se minha resistência. No momento encaro como uma descoberta, pois quase sempre são obras de autores ou produtoras desconhecidos para mim. Algumas são gratas surpresas.

A última foi uma experiência terrível. No rol das minhas tentações diárias, eis que recebo um e-mail com as promoções da Amazon. Lá estava ele, por menos da metade do preço e a bela desculpa de conhecer um autor novo. Era segunda-feira e não tinha ainda escolhido nenhum livro para a leitura da semana. Me perguntei: "por que não algo diferente?", e tasquei o cartão de crédito. Em menos de um minuto lá estava o maldito e-book.

Guia Politicamente Incorreto do Sexo (Leya Brasil, 2015), do filósofo Luiz Felipe Pondé. Lixo puro, da mente de um completo ignorante. Digo isto sem medo de errar. Tanto preconceito, tanta soberba em uma só obra que terminei para que quando fosse analisar não corresse o risco de ser nem um pouco injusto. Seguem alguns trechos:

"A maior repressão à sexualidade feminina hoje vem do feminismo";

"um homem emancipado deveria ter o direito de recusar a paternidade oficial de uma criança";

"Mas, como a pedagogia é uma das 'ciências' em que menos podemos confiar hoje em dia, as escolas não têm muito o que fazer enquanto acreditarem nela";

"a palavra 'revolução' já foi apropriada pelos recursos humanos das grandes corporações e pelo branding, isso significa que já ficou careta há muito tempo";

"E quando um homem conseguir o direito ao 'aborto social' (negar a paternidade de um feto ainda na barriga da mulher), o golpe da barriga deixará de existir".

Pondé é machista ao extremo. Misógino, até. Em alguns momentos tão prepotente que parece ser um personagem. Como livros ainda guardam um pouco de credibilidade só pelo fato de terem sido editados, este é um verdadeiro desperdício intelectual. Pode ser esta a intenção dele, que fale mal para gerar audiência. Se for, fui fisgado novamente, mas dessa vez ciente do risco.

Em cartaz

ATIVIDADE PARANORMAL - DIMENSÃO FANTASMA (EUA 2015) Gênero:Terror. Duração: 98 min Classificação: 14 anos. Direção: Gregory Plotkin. Com Chris J. Murray, Brittany Shaw, Olivia Taylor Dudley. Quando se muda para uma nova casa com a família, Ryan Fleege descobre uma caixa com dezenas de fitas cassetes de décadas atrás. Estranhamente, as imagens parecem se comunicar com os vivos. Procurando mais, Ryan encontra uma câmera diferente, capaz de registrar atividades paranormais. Com a ajuda da esposa, do irmão e da filha, ele passa a gravar fenômenos malignos que ameaçam a sua família. **CinEspaço4:** 14h e 15h50 **Tambiá4:** 14h25 **Tambiá5:** 18h30 **Tambiá6/3D:** 14h45, 16h45, 18h45 e 20h45 **CinEspaço3/3D:** 14H, 15H50, 17H40 DUB 19h40 e 21h40 LEG **Manaíra 9:** 16h15, 18h30 e 21h **Manaíra 10:** 19h30 e 22h.

PONTE DOS ESPIÕES (EUA 2015) Gênero:Suspense. Duração: 141 min Classificação: 12 anos. Direção: Steven Spielberg. Com Tom Hanks, Mark Rylance, Scott Shepherd. Rio de Janeiro, 2010. Em plena Guerra Fria, o advogado especializado em seguros James Donovan (Tom Hanks) aceita uma tarefa muito diferente do seu trabalho habitual: defender Rudolf Abel, um espião soviético capturado pelos americanos. Mesmo sem ter experiência nesta área legal, Donovan torna-se uma peça central das negociações entre os Estados Unidos e a União Soviética, quando é enviado a Berlim para fazer um acordo para a troca de Abel por um prisioneiro americano, capturado pelos inimigos. **Tambiá1:** 18h e 20h40 **Manaíra 1:** 21h55 **Manaíra 11:** 16h30 e 22h15

S.O.S MULHERES NO MAR2 (BRA 2015) Gênero: Comédia, Romance. Duração: 97 min Classificação: 10 anos. Direção: Cris D'Amato. Com Giovanna Antonelli, Reynaldo Gianecchini, Fabiula Nascimento. Adriana (Giovanna Antonelli), agora uma escritora bem-sucedida, segue feliz em seu romance com André (Reynaldo Gianecchini), que está prestes a lançar sua mais nova coleção de moda durante um cruzeiro pelo Caribe. Porém, quando ela descobre que a bela ex-noiva do estilista irá acompanhá-lo em busca de uma reconciliação, Adriana convoca a irmã Luiza (Fabíula Nascimento) e Dialinda (Thalita Carauta) - sua ex-diarista que agora trabalha nos EUA - para uma nova aventura. **Tambiá2:** 14h20, 16h20, 18h20 e 20h20 **CinEspaço1:** 14h40, 17h, 19h20 e 21h40 **Manaíra 2:** 16h10 e 21h15 **Manaíra 4:** 15h30, 18h e 20h30 **Manaíra 11:** 14h e 19h45.

OPERAÇÕES ESPECIAIS (BRA 2015) Gênero:Drama , Ação, Crime. Duração:99 min Classificação: 14 anos. Direção: Tomás Portella. Com Cleo Pires, Fabrício Boliveira, Marcos Caruso. Rio de Janeiro, 2010. Formada em turismo e trabalhando como atendente em um hotel, Francis (Cléo Pires) se anima com a possibilidade de entrar para a polícia civil. Ela presta o concurso e, após ser aprovada, passa a frequentar o curso de habilitação para policial. Trata-se do mesmo período em que ocorreu a invasão no Complexo do Alemão, com traficantes de vários morros cariocas fugindo para cidades periféricas. É o que acontece em São Judas do Livramento, cidade no interior do estado do Rio de Janeiro, que passa a lidar com uma onda de crimes sem precedentes. Para combatê-los é enviada a unidade liderada pelo incorruptível delegado Paulo Froes (Marcos Caruso), que conta com a presença da ainda iniciante Francis. No batalhão ela precisa lidar com a desconfiança dos demais policiais, especialmente Roni (Thiago Martins), e também com as dificuldades da profissão, dos perigos inerentes ao ofício até a corrupção existente ao seu redor. **CinEspaço2:** 14h10 DUB, 16h40, 19h10 e 21h40 LEG **Tambiá1:** 16h **Manaíra 8:** 14h e 16h45.

NUMA ESCOLA DE HAVANA (CUB 2015) Gênero:Drama. Duração:107 min Classificação: 14 anos. Direção: Ernesto Daranas. Com Armando Valdes Freire, Alina Rodriguez, Silvia Aguila. Chala (Armando Valdes Freire), um garoto de onze anos, vive com sua mãe viciada em drogas, Sonia (Yuliet Cruz). Para sustentar a casa, ele treina cães de briga, indiretamente ajudado por um homem que pode ser ou não seu pai biológico. As dificuldades de sua vida refletem na escola, onde é aluno de Carmela (Alina Rodriguez), por quem ele tem um grande respeito. Mas quando ela fica doente e tem que se afastar, Chala não se adapta à nova professora, que sugere que ele seja transferido para um internato. Quando Carmela retorna, não aceita essa medida e outras imposições que aconteceram durante sua ausência. Enquanto a relação entre professora e aluno se intensifica, os dois passam a ser perseguidos na escola, levando a um conflito que reflete o complexo sistema contemporâneo de Cuba. **Manaíra8:** 14h e 19h30.

PETER PAN (EUA 2015) Gênero: Fantasia , Aventura. Duração: 111 min Classificação: Livre. Direção: Joe Wright. Com Hugh Jackman, Levi Miller (II), Garrett Hedlund . Aos 12 anos de idade, Peter (Levi Miller) é conhecido pelo comportamento rebelde, que sempre o coloca em problema nos orfanatos por onde passa. Uma noite, ele recebe uma chamada para conhecer um mundo mágico: a Terra do Nunca. Neste local, Peter conhece novos amigos, como a guerreira Tiger Lily (Rooney Mara), e enfrenta vilões, como o pirata Barba Negra (Hugh Jackman). O garoto também descobre pistas sobre o mistério de sua mãe, que o abandonou num orfanato. Ao longo desta aventura, o menino comum transforma-se no famoso Peter Pan. **CinEspaço1:** 14h30 e 16h50 DUB 19h10 e 21h30 LEG **Manaíra6:** 15h45, 18h15 e 20h45 **Manaíra 10/3D:** 14h15 e 17h **Tambiá5/3D:** 14h10, 16h20 e 20h40.

HOTEL TRANSILVANIA 2 (EUA 2015) Gênero: Animação, Fantasia, Comédia. Duração: 90 min Classificação: Livre. Direção: Genndy Tartakovsky. Com Adam Sandler, Andy Samberg, Selena Gomez. A vampira Mavis (Selena Gomez) e o humano Jonathan (Andy Samberg) se casaram e continuaram morando no Hotel Transilvânia, já que Drácula (Adam Sandler) ofereceu um emprego ao genro. Ele na verdade quer que sua filha permaneça ao seu lado, especialmente quando ela revela estar grávida. Eufórico com a notícia, Drácula torce para que seu neto seja um vampiro de verdade e busca, a todo instante, indícios de que isto acontecerá. Entretanto, o pequeno Dennis (Asher Blinkoff) está prestes a completar cinco anos e, ao menos por enquanto, tudo indica que ele é um humano normal. **Manaíra 7:** 15h15, 17h30 e 19h40 **Tambiá1:** 14h10e 16h **Tambiá1:** 14h10 **CinEspaço4:** 15h e 17h.

VAI QUE COLA (BRA 2015) Gênero: Comédia. Duração: 94 min Classificação: 12 anos. Direção: César Rodrigues. ComPaulo Gustavo, Marcus Majella, Catarina Abdalla . Após ser vítima de um golpe que roubou todo seu dinheiro, Valdomiro (Paulo Gustavo) se muda para a pensão da Dona Jô (Catarina Abdalla) no Méier, bairro localizado no subúrbio do Rio de Janeiro, onde pretende escapar da polícia. Para sobreviver, ele passa a vender quentinhas pelas redondezas. A situação muda mais uma vez quando Andrade (Márcio Kieling), seu ex-sócio, consegue fazer com que Valdomiro recupere sua cobertura no Leblon. Mas há um problema: como a pensão foi interditada pela Defesa Civil, Dona Jô e os demais moradores se mudam para a casa de Valdomiro. **Manaíra 2:** 14h e 18h45 **Manaíra 3:** 14h45, 17h05, 19h15 e 21h30 **Manaíra 4:** 14h30, 16h45, 19h e 21h10 **Manaíra 11:** 15h e 20h15 **CinEspaço4:** 17h40, 19h40 e 21h40 **Tambiá4:** 16h25, 18h25 e 20h25.

O VINHO PERFEITO (ITA 2015) Gênero: Drama. Duração: 100 min Classificação: 14 anos. Direção: Ferdinando Vicentini Orgnani. Com Vincenzo Amato, Lambert Wilson, Daniela Virgilio. Ao sentir o primeiro gole do vinho, a vida de Giovanni Cuttin (Vincenzo Amato) mudou. De um tímido funcionário de banco, ele se transformou, após três anos, no escritor especialista em vinho mais renomado da itália. Sua vida agora se divide entre degustações públicas, conferências e apresentações de seu livro autobiográfico. Até que uma bela mulher com um passado misterioso surge em sua vida. Sob pressão, Giovanni vai ter que refletir sobre as decisões que tomou nos últimos anos de sua vida. **Manaíra 1:** 14h e 19h30.

PERDIDO EM MARTE (EUA 2015) Gênero: Ficção científica. Duração: 141 min Classificação: 12 anos. Direção: Ridley Scott. Com Matt Damon, Jessica Chastain, Kristen Wiig.O astronauta Mark Watney (Matt Damon) é enviado a uma missão em Marte. Após uma severa tempestade ele é dado como morto, abandonado pelos colegas e acorda sozinho no misterioso planeta com escassos suprimentos, sem saber como reencontrar os companheiros ou retornar à Terra. **Manaíra 7:** 21h50 **Manaíra 8:** 19h30 e 22h20.

A COLINA ESCARLATE (EUA 2015) Gênero: Terror, Drama, Romance. Duração:119 min Classificação: 16 anos. Direção: Guillermo del Toro. Com Mia Wasikowska , Tom Hiddleston, Jessica Chastain. Apaixonada pelo misterioso Sir Thomas Sharpe (Tom Hiddleston), a escritora Edith Cushing (Mia Wasikowska) muda-se para sua sombria mansão no alto de uma colina. Habitada também por sua fria cunhada Lucille Sharpe (Jessica Chastain), a casa tem uma história macabra e a forte presença de seres de outro mundo não demora a abalar a sanidade de Edith. **CinEspaço4:** 19h e 21h30 **Manaíra 1:** 14h, 16h50 e 19h30.

Espetáculo

Efemérico em nova temporada no Teatro Paulo Pontes

Em cartaz nos dias 22, 23, 24, 25 de outubro, às 20h, no Teatro Paulo Pontes. Os ingressos custam: inteira: R$ 20, meia: R$ 10. Vendas na bilheteria do teatro. Com montagem da Cia. Sírius de teatro, Efemérico se baseia em fatos reais para contar uma história de amor acontecida nos bastidores do teatro.

Um ator Jorge Nathan volta ao Teatro Santa Roza em busca de seu antigo amor, uma atriz que conhecera durante uma montagem da Tempestade de Skakespeare. Ele reencontra amigos do palco e repetem as mesmas cenas dos espetáculos que criaram juntos.

Rádio Tabajara

PROGRAMAÇÃO DE HOJE

FM	AM
0h Madrugada na Tabajara	0h Madrugada na Tabajara
4h Aquarela Nordestina	4h Aquarela Nordestina
6h Jornal Estadual	6h Jornal Estadual
7h Reserva Especial MPB	7h Primeira Bola
8h Programação Musical	8h Big Show do Bolinha
12h Fala, Paraíba!	11h Bola na Rede
14h Programação Musical	12h Fala, Paraíba!
16h Menu 105	14h A Tarde é Nossa
18h Tabajara Esporte	17h Programação Musical
19h Voz do Brasil	19h Voz do Brasil
20h Jardim Elétrico	20h Microfone Aberto
22h Espaço Cultural	22h E por falar em saudade

SERVIÇO

● **Funesc** [3211-6280] ● **Mag Shopping** [3246-9200] ● **Shopping Tambiá** [3214-4000] ● **Shopping Iguatemi** [3337-6000] ● **Shopping Sul** [3235-5585] ● **Shopping Manaíra** (Box) [3246-3188] ● **Sesc - Campina Grande** [3337-1942] ● **Sesc - João Pessoa** [3208-3158] ● **Teatro Lima Penante** [3221-5835] ● **Teatro Ednaldo do Egypto** [3247-1449] ● **Teatro Severino Cabral** [3341-6538] ● **Bar dos Artistas** [3241-4148] **Galeria Archidy Picado** [3211-6224] ● **Casa do Cantador** [3337-4646]

FOTOS: Edson Matos/Divulgação

Evento múltiplo

Funesc recebe projeto Outubro Vermelho com exibição de documentários, recital de poesia e pocket-shows

Lucas Duarte
Especial para **A União**

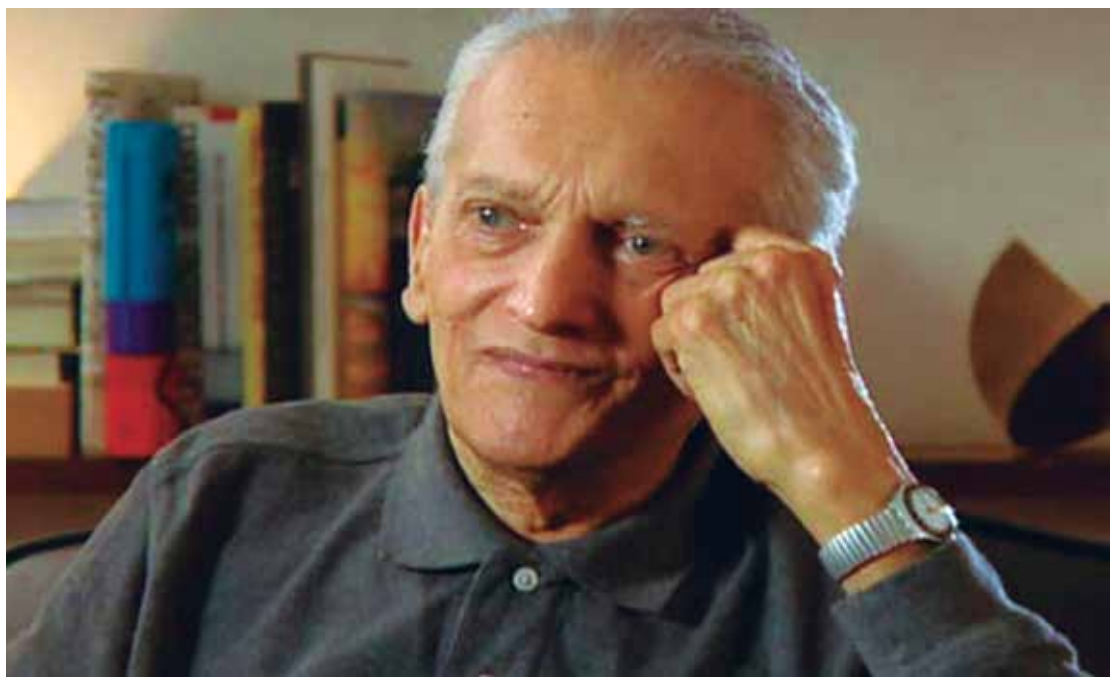

O ativista Pedro Osmar (acima) é o idealizador da iniciativa cultural; ao lado, cena do filme "O Longo Amanhecer - Cinebiografia de Celso Furtado"

O projeto Outubro Vermelho (no subterrâneo da liberdade) permanece em exibição na Fundação Espaço Cultural da Paraíba (Funesc) em João Pessoa. O evento oferece a exibição de filmes documentários, recital de poesia e pocket-shows a partir das 18h30, no subsolo do Teatro de Arena Leonardo Nóbrega, no Espaço Cultural José Lins do Rego. Outras duas atividades acontecem dentro do projeto na sexta-feira e terça-feira, sempre no mesmo horário. O evento é organizado pelo músico e produtor cultural Pedro Osmar, coordenador do Centro de Documentação e Pesquisa Musical Maestro José Siqueira. A entrada é gratuita.

A sessão de amanhã exibe o filme "O Longo Amanhecer – Cinebiografia de Celso Furtado", dirigido por José Mariani. A produção traz uma análise das ideias do economista Celso Furtado e de sua participação em diversos projetos desenvolvidos no Brasil a partir dos anos 40. Através de depoimentos de intelectuais e de imagens de época, é formado um panorama da história recente do Brasil. Após a sessão, haverá recital e pocket-shows livres para participação do público.

Em continuidade a programação na terça-feira (27), será exibido um documentário sobre Paulo Freire, que integra a coleção Grandes Educadores, da editora Branca. O filme traz no elenco Ângela Antunes e Moacir Gadotti. A produção mostra a biografia de Paulo Freire, considerado mundialmente um dos maiores educadores do século XX, por uma ousadia até hoje muito pouco praticada: colocar o oprimido como sujeito da sua aprendizagem e da transformação da sua realidade. Após a exibição, o espaço é aberto ao recital livre de poesia e pocket-shows.

O organizador e produtor cultural Pedro Osmar, um ícone da música paraibana é cantor, compositor, músico, instrumentista, poeta e artista plástico. Articulando vários campos artísticos, Pedro Osmar tem experiência com vários campos artísticos. Em entrevista a reportagem de **A União**, o multi artista falou sobre o Outubro Vermelho "É um evento que discute as realidades com várias vertentes, exibição de filmes, recital de poesias e um pocket-show (show pequeno) com voz e violão que tem como objetivo homenagear personalidades política e o cinema brasileiro", disse.

Serviço

- Outubro Vermelho (no subterrâneo da liberdade)
- **Atrações:** Exibições de documentários, recital de poesia e pocket-shows
- **Data:** 23 e 27 de outubro
- **Hora:** 18h30
- **Local:** Subsolo do Teatro de Arena Leonardo Nóbrega, no Espaço Cultural José Lins do Rego

- **Programação**
- **23/10 (Sexta-feira)** - Filme "O Longo Amanhecer - Cinebiografia de Celso Furtado", direção José Mariani.
- **27/10 (Terça-feira)** - Biografia de Paulo Freire, da coleção Grandes Educadores, editora Branca.

Fórum Nacional de Sistemas de Informações Culturais na Paraíba termina hoje na FCJA

Gregório Medeiros
gregorio.neto.medeiros@gmail.com

A mesa foi composta por Márcia Lucena, Guilherme Varella, Lau Siqueira e Damião Ramos

O público formado por militantes e gestores culturais ouviu atentamente as explanações

A Secretaria de Estado da Cultura (Secult-PB) está realizando desde terça-feira (20) I Fórum Nacional de Sistema de informações Culturais, na Fundação Casa de José Américo (FCJA). O principal evento voltado para o uso e desenvolvimento de tecnologias livres na Cultura, acontece até hoje e reúne cerca de 150 participantes, entre técnicos, agentes e gestores de cultura, debatendo a implantação da nova plataforma do sistema de informação cultural, em andamento no Brasil.

O evento atraiu representantes de todas as esferas de governo e contou, logo na abertura, com a presença do secretário de Políticas Culturais (MinC), Guilherme Varella, que ressaltou a importância de utilização da nova plataforma do Sistema Nacional de Indicadores Culturais (SNIIC). "Esta nova versão do SNIIC em processo de implementação, dentro da Política do MinC, serve para materializar as intervenções estruturantes do Estado na Cultura. Temos que rever o processo participativo da sociedade e nada como apropriação desta plataforma para gerar desenvolvimento cultural" enfatizou, o secretário.

O secretário de Estado da Cultura, Lau Siqueira enfatizou a política cultural do Estado com a construção do Plano Estadual de Cultura através de constante diálogo com o Conselho Estadual de Políticas Culturais (Consecult) mesmo neste período de crise. "Em momentos de crise, vemos a oportunidade de realizar este evento de amplitude nacional que dá visibilidade a cultura tão rica em nosso território. Temos que reconhecer a dimensão real da cultura em nossa sociedade para consolidar este mecanismo enquanto uma política pública efetiva para a sociedade" destacou.

Durante o encontro também aconteceu uma roda de diálogo com produtores culturais que já implementaram sistemas de informações desenvolvidos através de tecnologias livres. Entre as atividades realizadas, os participantes puderam nivelar o conhecimento já desenvolvido no cenário brasileiro, sistematizaram propostas de mecanismos colaborativos de inserção nacional e ainda explicaram novas perspectivas para se trabalhar uma única plataforma que centralize as funções executadas atualmente pela cultura.

No dia de ontem, foram formados os grupos de trabalho com gestores e desenvolvedores, que compartilharam experiências e possibilidades de aplicações para difusão, circulação e promoção da economia da cultura, seguidas de apresentações de casos de sucesso, a exemplo do portal Catraca Livre, plataforma de comunicação e cultura que cria novas formas de relacionamento entre pessoas e marcas através de projetos de conteúdo.

No dia de hoje, encerrando o evento, será apresentado o novo modelo de governança do "Glossário da Cultura" para balizar os sistemas de informação e pesquisas na área da cultura. O fórum é recebido pela Secult-PB como uma importante ferramenta para discussão sobre o mapeamento cultural estabelecido no Brasil e visa fortalecer a junção dos mapeamentos realizados com o SNIIC.

Banda paraibana Nos Trink é destaque na cena cultural

A Nos Trink é uma banda formada no início de 2015, em João Pessoa, Paraíba. Fazendo um brega peculiar, inclui ritmos contagiantes às suas versões e, claro, toca clássicos do gênero com releituras próprias.

A banda conta com quatro integrantes. "Tony Malícia" Targino é o vocalista, Biu "Delícia" Netto vem com o caricato teclado, Felipe "Ceará Gostoso" toma conta dos graves do baixo, e Karlito "El Karlito" Campos é quem faz as guitarradas.

O show de estreia foi na quarta edição do Bregabaret, ocorrido em abril deste ano evento bastante conhecido na programação alternativa pessoense, que reúne bandas de brega, afim de promover o gênero na cidade. Logo após o evento, muitos convites surgiram e o início da Nos Trink foi bastante próspero. A banda participou, ainda, do Bailão de 2, evento dividido em dois dias que contou com grandes nomes da música paraibana e pernambucana. Houve ainda a "Noite Leviana", entre outros. Recentemente a banda lançou seu primeiro single intitulado "Eu queria ser aquele pole dance", que pode ser acessado pelo link: https://soundcloud.com/nostrink.

O figurino inusitado é um diferencial

Mestre da UEPB recebe prêmio de melhor dissertação do Brasil
Página 10

Sem justa causa

Funcionário embriagado no trabalho não pode ser demitido

Conforme decisão do Tribunal Superior do Trabalho (TST), uma empresa não pode demitir por justa causa um funcionário que compareceu ao trabalho aparentando estar bêbado. Para a Justiça, se o empregado comparecer ao serviço aparentando estar alcoolizado ou sob efeito de entorpecentes, deve ser advertido e, caso faça isso uma segunda vez, deve ser encaminhado para tratamento.

O entendimento do TST foi aplicado no caso da demissão de um supervisor de movimentação de cargas em plataforma de petróleo.

A justa causa só se justifica se o funcionário já tiver sido encaminhado pela empresa para tratamento no INSS, por se tratar de indício de uma doença, e, ainda assim, volte a trabalhar embriagado.

O tribunal também avaliou que, para atestar a gravidade da falta, é necessário comprovar o grau de embriaguez do trabalhador. A demissão não pode ser justificada somente em suposto cheiro de álcool, como foi feito no caso da demissão do supervisor de movimentação de cargas.

O tribunal decidiu reverter a demissão por justa causa do ex-funcionário. Deste modo, o supervisor terá direito às verbas rescisórias garantidas na dispensa sem justa causa, como férias proporcionais e férias vencidas acrescidas de abono (um terço do valor das férias vencidas e proporcionais), 13º salário proporcional e multa de 40% sobre o saldo do FGTS.

Segundo decisão do TST, o empregado no serviço aparentando alcoolizado ou sob o efeito de entorpecentes deve ser advertido

A regra

- Se o funcionário comparecer ao serviço bêbado, poderá levar advertência caso apresente mau comportamento e indisciplina
- Se o caso se repetir, a empresa não pode demiti-lo por justa causa
- O empregador deve encaminhar o funcionário para tratamento no INSS

Tratamento:

- Ele terá direito ao auxílio-doença caso a perícia médica do INSS confirme que tem dependência alcoólica ou de entorpecentes
- A demissão por justa causa só poderá ocorrer se o empregado voltar a trabalhar bêbado após o tratamento

Fontes: Tribunal Superior do Trabalho e advogado Alan Balaban Sasson

6ª EDIÇÃO DA FEIRA SEMIÁRIDOSHOW

Evento quebra paradigma do "combate à seca"

Marli Moreira
Repórter da Agência Brasil

"Bastante diferente daquela seca de 82, com a chegada dessas novas tecnologias adequadas de Convivência com o Semiárido, facilitou, melhorou bastante, porque não tivemos aquela migração e também o pessoal não passou tanta necessidade", relata Seu José Albino Batista (Zé da Paz), agricultor do Município de Andorinha (BA). Ele faz referência às mudanças ocorridas ao longo dos anos a partir do enfrentamento à "indústria da seca", largamente explorada pelos governos e pela mídia brasileira durante décadas.

A diferença sentida por Seu Zé da Paz ao comparar a seca da década de 1980 com a estiagem prolongada destes últimos anos é resultado de um novo paradigma que começou a ganhar força a partir de 1990: a Convivência com o Semiárido, uma lógica de desenvolvimento que considera o clima, os aspectos socioculturais e direitos humanos como base para a vida no Semiárido. "A nossa região semiárida é caracterizada pela irregularidade das chuvas no tempo e no espaço geográfico. Estudos concluíram que as secas são previsíveis. Passamos a entender que as secas são cíclicas, ou seja, tem a possibilidade de a cada 26 anos esta região passar por uma grande seca", explica Vanderlei Menezes, colaborador do Irpaa.

Hoje a Convivência com o Semiárido é pautada inclusive pelos governos dos estados e federal. Contudo, para provocar a desconstrução da lógica do "Combate à Seca" foi necessário o esforço de diversas organizações da sociedade civil, a exemplo do Instituto Regional da Pequena Agropecuária Apropriada (Irpaa), o estudo e aprimoração de técnicas desenvolvidas pelos centros de pesquisa, como a Embrapa Semiárido, e, principalmente, à disposição das famílias agricultoras que acreditaram nesta proposta. "Muitos setores da sociedade, da academia e também de governos já considera a seca como um fenômeno climático e social que faz parte da realidade aqui da região. Então tem mudanças.", afirma o pesquisador Roberto Marinho. Políticas Públicas garantem avanços - Em Campo Alegre de Lourdes, no Sertão baiano, famílias sertanejas hoje celebram a chegada de tecnologias sociais e do serviço público de assessoria técnica voltada para a Convivência com o Semiárido e com isso uma nova concepção de vida. O agricultor Raimundo Dias da Silva Santos vive em sua comunidade há 40 anos. Ele lembra a dificuldade que era manter a criação e as plantações de milho, feijão, mandioca, devido à carência de água na propriedade. Porém, essa realidade começou a mudar com a chegada da primeira cisterna para captação e armazenamento de água da chuva, (capacidade para 16 mil litros) o que garantiu a água da família e mais tarde a cisterna de produção (capacidade para 52 mil litros), água que é utilizada para cuidar dos canteiros produtivos. "Tem coentro, pimentão, tem outras coisinhas ... nós nem damos conta de consumir tudo, às vezes vendemos para quem não tem por aqui", comenta o agricultor. Exemplos como este de Seu Raimundo Dias é apenas um entre milhares no Semiárido. A região hoje conta com o trabalho da Asa – Articulação do Semiárido brasileiro, que há 15 anos reúne organizações populares em torno desta discussão, partindo da luta pelo acesso e gestão da água como um dos princípios básicos para a vida digna no Semiárido. A Asa já implementou mais de 660 mil tecnologias de captação e armazenamento de água da chuva, o que impacta de forma positiva a vida de aproximadamente um milhão de famílias.

Mas, para José Moacir dos Santos, colaborador do Irpaa, esta discussão em torno da seca requer um debate maior, que toque em questões estruturantes e até então tocadas de forma tímida pelo Estado brasileiro. "A gente precisa de políticas que desconcentrem a terra, desconcentrem a água e o conhecimento para plena convivência com o Semiárido", aponta. "Aqui no nosso Semiárido não falta chuva, falta é justiça mesmo, local de armazenamento de água pra que as pessoas sejam beneficiadas", argumenta Seu Zé da Paz. Toda esta discussão é base para realização da 6ª Edição da Feira SemiáridoShow, que possibilita, para além das discussões teóricas, a exposição de tecnologias e práticas que garantem a viabilidade da produção apropriada ao clima Semiárido, que acontece até amanhã na sede da Embrapa Produtos e Mercados, BR 428, Km 148, em Petrolina-PE.

FOTO: Reprodução/Internet

Tecnologias sociais têm possibilitado aos agricultores familiares a convivência com periodo de seca

PESQUISAS NA ANTÁRTICA

Navios brasileiros vão apoiar projetos científicos

Maiana Diniz
Repórter da Agência Brasil

Dois grandes navios de pesquisa brasileiros se encontram na Antártica para apoiar os projetos científicas do País no continente branco, detentor de 90% das reservas de gelo e de quase 70% da água doce do planeta.

O navio de apoio oceanográfico Ary Rongel e o navio polar Almirante Maximiano cheguaram ao destino no último domingo (18), para operar na Baía do Almirantado, após duas semanas de viagem.

A Agência Brasil entrevistou, por e-mail, o comandante do Ary Rongel, capitão-de-mar-e-guerra Nilo Gonçalves de Souza, que está a bordo do navio. Ele contou que a missão já começou durante a viagem, com medições da profundidade e temperatura das águas. Segundo o comandante, a importância de estudar a região está no fato de o continente antártico ser considerado "o principal regulador térmico do planeta, controlando as circulações atmosféricas e oceânicas e influenciando o clima e as condições de vida na Terra".

"A pesquisa científica na Antártica é fundamental para o entendimento do funcionamento dos sistemas naturais do planeta e para esclarecer as complexas interações entre os processos antárticos e globais", disse Souza, que esteve na região em fevereiro deste ano para se familiarizar antes de assumir o comando do navio.

Segundo ele, a viagem não é perigosa, pois o navio tem todos os instrumentos necessários para garantir a segurança e o acesso da tripulação a informações. "O navio utiliza todas as publicações de auxílio à navegação de países como Chile, Argentina e Reino Unido, desde a fase de planejamento, até a execução. Acompanham-se também as condições meteorológicas locais e o estado do mar para a travessia e realização das tarefas na área de operações", explica.

O Brasil faz parte de um grupo de 30 países que têm bases na Antártica. Desde 1982, o País marca presença constante no continente, por meio de navios e estação fixa. Desde a destruição da Estação Antártica Comandante Ferraz, em outubro de 2012, devido a um incêndio, os 15 militares que vivem na região estão ocupando os Módulos Antárticos Emergenciais, até que a nova estação fique pronta.

Até o final de março de 2016, os dois navios vão ficar na Baía do Almirantado, na Ilha Rei George, para apoiar os pesquisadores e a tripulação da estação provisória. Eles vão poder usar os navios como plataforma ou como apoio para montarem acampamentos e refúgios.

Os navios têm laboratórios e estação de acompanhamento de informações meteorológicas que viabilizam pesquisas em áreas como oceanografia e hidrografia, biologia, geologia e meteorologia. De acordo com o comandante Souza, além dos militares que fazem parte da tripulação, mergulhadores e pilotos, 24 pesquisadores, entre mestrandos e doutorandos, estão a bordo do Ary Rongel, para realizar atividades como coletas de amostras de água e do solo marinho, estudo da fauna, pesquisas geológicas, além de observações meteorológicas e do comportamento das massas de água.

FOTO: Divulgação/Marinha do Brasil

Dois navios grandes vão operar na Baía do Almirantado

QUALIFICAÇÃO DE BUSCA EM BASES DE DADOS

Mestre da UEPB recebe prêmio

Demétrio venceu 36 concorrentes em simpósio realizado em Petrópolis (RJ)

FOTO: Divulgação/UEPB

Demétrio diz que propósito é informações com rapidez e precisa

O Simpósio Brasileiro de Banco de Dados, realizado na cidade de Petrópolis (RJ) pela Sociedade Brasileira de Computação, entre os dias 13 e 16 deste mês, congratulou uma pesquisa que começou a ser desenvolvida há três anos pelo servidor técnico administrativo da Universidade Estadual da Paraíba (UEPB), Demétrio Gomes Mestre. Inscrita no concurso de melhor dissertação do biênio 2013/2014, a pesquisa "Uma abordagem para aprimoramento do balanceamento de carga do Método de Resolução de Entidades Standard Blockinq baseado em MapReduce" venceu 36 concorrentes e ficou com o 1º lugar da disputa.

De acordo com Demétrio Gomes, que desenvolve suas atividades na Divisão de Desenvolvimento de Sistemas da Coordenadoria de Tecnologia da Informação e Comunicação (CTIC) da UEPB, essa pesquisa auxilia nas buscas por informações similares que estão representadas de forma diferente nas bases de dados.

Segundo ele, o propósito do estudo é extrair informações mais precisas com maior rapidez, a partir dos dados armazenados. "Nosso estudo aborda a possibilidade de, no futuro, através do setor de Informática da UEPB desenvolvê-la para a limpeza, integração e padronização das informações existentes nas bases de dados dos sistemas da Instituição, de forma rápida e eficiente. É como se fôssemos buscar informações específicas de forma direta, a partir da resolução de entidades em banco de dados", acrescentou o servidor.

Para ser considerada a melhor dissertação do biênio 2013/2014 da área, a pesquisa foi avaliada a partir do conteúdo do trabalho e ainda da apresentação do autor durante a realização do evento. Esse estudo foi desenvolvido ao longo do curso de Mestrado em Banco de Dados que Demétrio Gomes concluiu na Universidade Federal da Campina Grande (UFCG) sob a orientação do professor Carlos Eduardo Pires. Atualmente, o servidor está cursando Doutorado na mesma linha de pesquisa.

O Simpósio Brasileiro de Banco de Dados reuniu dezenas de pesquisadores, estudantes e profissionais do Brasil e do exterior, que apresentaram e discutiram temas relacionados aos últimos avanços da área.

PRESÍDIOS BRASILEIROS

Violência reflete-se na sociedade, diz ONG

A organização não governamental (ONG) Human Rights Watch (HRW) alerta que a violência dentro dos presídios resulta em insegurança para a sociedade de forma geral. "As prisões são um foco de insegurança do lado de fora", disse o pesquisador chefe da entidade, César Muñoz, após apresentar o relatório que mostra o caos das penitenciárias em Pernambuco.

Superlotação

Segundo a entidade, o Estado tem as celas mais superlotadas do País. A Secretaria Estadual de Justiça e Direitos Humanos informou que a população carcerária pernambucana é de 31.919 detentos para 11.196 vagas. Além do excesso de presos, a ONG denuncia que parte do controle das cadeias foi repassada para condenados conhecidos como "chaveiros", que tem as chaves das alas e impõe a disciplina sobre os demais. Esses administradores informais também dominam a venda de drogas dentro das penitenciárias e cobram por colchões.

Doenças

A insalubridade foi outro ponto de destaque no documento da Human Rights Watch. Em alguns presídios visitados foram encontrados banheiros entupidos, lixo espalhado e falta de água corrente. Situação que corrobora para uma alta incidência de doenças. As prisões pernambucanas têm 2.260 casos de tuberculose para cada 100 mil pessoas - 100 vezes maior do que na população brasileira. A infecção por HIV chega a 870 casos por 100 mil - 42 vezes maior do que no restante da população.

Cadastramento no Simples Doméstico vai até o dia 31

Brasília (AE) - Termina dia 31 de outubro o prazo para cadastrar o empregador e o trabalhador doméstico admitido até setembro deste ano no sistema eSocial.

De acordo com a Receita Federal do Brasil (RFB), o cadastramento daqueles admitidos a partir de outubro deve ser feito até um dia antes do início das atividades do empregado.

O Simples Doméstico é o regime unificado de pagamento de todas as contribuições e encargos do trabalhador doméstico. O cadastramento deve ser realizado pelo portal www.esocial.gov.br .

O sistema permite que o empregador preste as informações numa plataforma unificada. "Para o empregado, o Simples Doméstico traz a segurança de que os recolhimentos que vão garantir sua aposentadoria estão sendo feitos de maneira correta", informou a Receita. Até ao meio-dia desta quarta-feira, 21, cerca de 465 mil empregadores haviam feito o cadastramento no site do eSocial e 410 mil empregados domésticos haviam sido cadastrados.

Paraíba: todos os cantos

Teresa Duarte - teresaduarte2@hotmail.com

FOTOS: Reprodução

● Bananeiras

Recebendo convite da jardineira Flor da Trilha para participar da Segunda Super Trilha de Bananeiras nos dias 31/10 e 01/11 próximos. Estarei lá com o maior prazer para divulgar esse produto maravilhoso, considerado o maior evento ecológico do Brejo paraibano contemplando as belas serras no paraíso das águas. O evento será iniciado com um café da amanhã às 7h30 no Restaurante da Estação Bananeiras, com partida às 9h seguindo com passagem pelo túnel e fonte da viração, banho na bica do túnel, Trilhas das Fontes Cristalinas, dos Saguins e da Bica do Cocos; passagens pela cacimba, percurso do trem, casarões do Barão de Araruna, encerrando a programação do dia no Acampamento Balneário Mijonia onde será realizada a programação cultural com sarau, luau, hallowen e apresentação dos emboladores de cocos Will e Condor. No domingo a programação será iniciada às 6h com o despertar ao som do clarinete com Adilson Barros, lazer e aventura no Balneário Mijonia, partindo às 10h45 para Trilha da Samambaia, túnel da samambaia finalizando a trilha na Cachoeira do Roncador. A programação de encerramento será iniciada às 14h30 com passeio na Jardineira Flor da Trilha em pontos turísticos do município. Informações: (83) 99855-9197/(83) 99632-5447/ (83) 99822146/ (83) 996463829 ou (83) 996564659.

FOTOS: Teresa Duarte

Areia

O Hotel Fazenda Triunfo, região do Brejo paraibano, está com uma excelente programação para o próximo sábado. A animação ficará por conta do grupo Xote Jeito Manhoso, com apresentação no período das 20h até às 23h no Restaurante Azul Histórico. Informações (83) 3362-1238.

Destino Paraíba

Em mãos a revista da UP da TAP Portugal, enviada pela PBTur, que dedica 33 páginas em sua edição de outubro para revelar alguns pontos turísticos da Paraíba. No texto, a jornalista Maria João Veloso cita destinos, hotéis, pontos de mergulho, arquitetura, vegetação, artesanato, gastronomia, com destaque na capa para o Estado. A vinda da jornalista para a Paraíba faz parte de uma ação da PBTur - Empresa Paraibana de Turismo, que durante quatro anos lutou pra trazer a equipe da revista para produzir esse material.

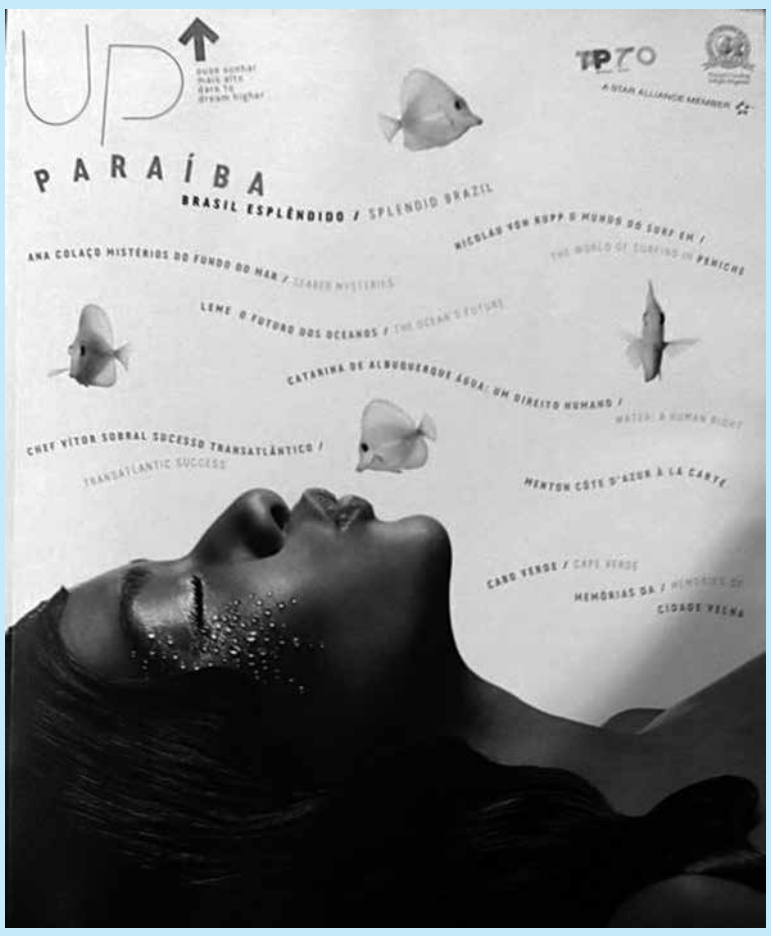

● Passeios

Quem quiser fazer um passeio agradável em embarcação no Litoral de João Pessoa e Cabedelo, aproveite porque a temporada de maré baixinha começa no sábado 24/10. A empresa Paraíba Travel, especializada em passeios náuticos, elaborou uma tabela com datas e horários de saída dos barcos com destino a Picãozinho, piscinas naturais do Seixas e Areia Vermelha. Confira a tabela:

tábua de marés
outubro/2015
Paraíba Travel

Passeios em João Pessoa com 100% Lazer!
Horários de saída dos Passeios Náuticos para:
Picãozinho, Piscinas do Seixas e Areia Vermelha

	Picãozinho	Pisc. Seixas	Areia Vermelha
sábado - 24/10 - maré 0,3m	07:00h		07:00h
domingo - 25/10 - maré 0,2m	07:30h	08:00h	07:00h/07:30h
segunda - 26/10 - maré 0,1m	08:00h	08:30h	07:30h/08:00h
terça - 27/10 - maré 0,0m	08:30h	09:00h	08:00h/08:30h
quarta - 28/10 - maré 0,0m	09:30h	09:30h	09:00h/09:30h
quinta - 29/10 - maré 0,1m	10:00h	10:00h	09:30h/10:00h
sexta - 30/10 - maré 0,3m	11:00h	11:00h	10:30h/11:00h
sábado - 31/10 - maré 0,5m	11:30h	11:30h	11:00h/11:30h
domingo - 01/11 - maré 0,7m	12:30h	12:30h	12:00h/12:30h

● Embarcações

O mar do Litoral paraibano já está com a cor do verão, temporada propícia para os passeios em embarcações com destino a Picãozinho e piscinas naturais do Seixas, em João Pessoa ou ao Parque Estadual Marinho de Areia Vermelha no município de Cabedelo. O turista que queira fazer esses passeios encantadores com segurança devem ficar atentos e procurar profissionais cuja embarcação tenha alvará de funcionamento junto à prefeitura municipal, bem como documentação emitida pela Capitania dos Portos. Em João Pessoa as embarcações credenciadas junto a prefeitura municipal por meio da Secretaria Municipal de Turismo (Setur), para fazer os passeios são associadas à Associação dos Proprietários de Embarcações Turísticas do Estado da Paraíba (Apetep). Atualmente são sete embarcações do tipo catamarã e três lanchas fazem o transporte de pessoas para as piscinas naturais de Picãozinho, com número de pessoas por embarcação foi limitado a 33 e às lanchas cinco. Em Cabedelo cerca de 40 embarcações, entre catamarã grande e pequeno, além de lanchas, estão autorizadas para fazer os passeios sobre autorização da Associação das Embarcações do Parque Estadual Marinho Areia Vermelha.

Cheques sem fundos

Inadimplência é a maior da série histórica desde 1991

Elaine Patricia Cruz
Da Agência Brasil

A inadimplência com cheques por falta de fundos alcançou o maior índice para o mês de setembro na série histórica iniciada em 1991. Segundo o Indicador Serasa Experian de Cheques sem Fundos, divulgado nessa quarta-feira, o percentual de cheques devolvidos por insuficiência de fundos ficou em 2,21% em setembro. No mês anterior, o percentual foi 2,11% e, em setembro do ano passado, 1,84%.

Para os economistas da Serasa Experian, o crescimento da inadimplência com cheques pode ser explicada pelo "agravamento da situação econômica do País com o aprofundamento da recessão, com a elevação das taxas de desemprego, da inflação e dos juros".

Toyota faz recall de 6,5 milhões de veículos pelo mundo

Feliphe Rojas
*Especial para **A União***

Tóquio (AE) - A Toyota Motor está realizando um recall de 6,5 milhões de veículos pelo mundo, por causa do risco de incêndio em um componente no sistema da vidro elétrico, conforme informou a montadora nessa quarta-feira.

Na América do Norte, cerca de 2,7 milhões de veículos devem passar pelo recall. Os modelos que devem passar pelas mudanças fora do Japão incluem as linhas compactas do Corolla, o Camry Sedan e o Yaris, segundo informou a companhia. Os automóveis foram produzidos entre os anos de 2005 e 2006 e também entre 2008 e 2010.

Aquecimento

Conforme esclarece a Toyota, nesses veículos, um componente que fica dentro do sistema elétrico para movimentar as janelas pode não ter graxa suficiente aplicada nele, o que pode resultar em aquecimento excessivo e derretimento e, possivelmente, em incêndio, afirmou a Toyota.

No ano de 2012, a Toyota promoveu um recall envolvendo 7,4 milhões de veículos, por problemas também no sistema de vidro elétrico.

Semanas depois, a Tokei Rica, fabricante do sistema de janela automática e fornecedora da Toyota, disse que estava reservando 15 bilhões de ienes (US$ 125 milhões) para lidar com os processos de recalls. A Toyota não informou se o recall anunciado nessa quarta-feira tem relação com o de 2012. Fonte: Dow Jones Newswires

EMPREENDEDORISMO E INOVAÇÕES

Evento reúne startups na capital

FOTO: Reprodução/Internet

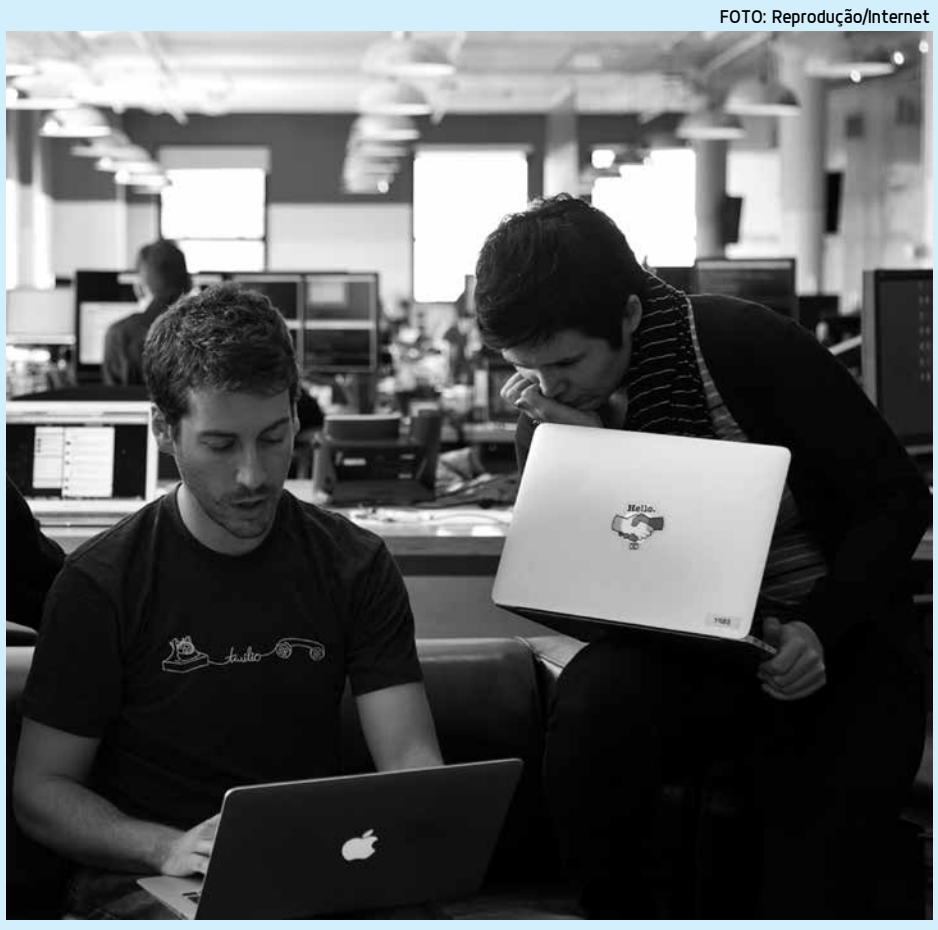

Projetos inovadores serão apresentados por mais de 300 pessoas na Startup Day

Startups paraibanas participam, no próximo sábado, da 3ª edição do Sebrae Startup Day, que será realizado no Espaço Cultural, em João Pessoa. O evento deve reunir mais de 300 pessoas e é ótima oportunidade para apresentação de projetos inovadores, sejam eles produtos ou serviços, para empresários, investidores e desenvolvedores e demais pessoas interessadas.

Durante o evento, que começa às 16h, as startups terão seus negócios avaliados por especialistas. Os empreendedores poderão apresentar suas ideias em até dois minutos para uma banca composta por investidores, aceleradoras, incubadoras e empresas de sucesso que avaliarão os projetos apresentados. Após a apresentação, os avaliadores poderão fazer perguntas ao empreendedor ou mesmo uma marcar uma conversa sobre o projeto. As melhores apresentações ganharão diversos prêmios, entre cursos, workshops e consultorias.

De acordo com a gestora do projeto Start PB do Sebrae Paraíba, Danyele Raposo, o evento tem o objetivo de criar um ambiente favorável para startups. "O Sebrae Startup Day movimenta o mercado local, estimula o empreendedorismo e dissemina a cultura startup na região. Esta é uma nova geração de empreendedores. São projetos e ideias com alto grau de inovação que precisam de um direcionamento mais focado", destacou a gestora. O Sebrae Startup Day vai oferecer uma série de palestras com grandes nomes da tecnologia e inovação do País, como Tallis Gomes (fundador do EASY TAXI) e Rosi Rodrigues (sócia da startup lugu), além do case local com Luiz Maurício (CEO da empresa Choice) e de um painel com três aceleradoras (Techmall, Jump Brasil e Start You Up).

Os ingressos custam R$ 25 e estão disponíveis através da Loja Sebrae na internet ou ainda pelo site do evento no link: http://startpb.com.br/startupday, na aba ingresso. Neste mesmo link, está disponível a programação completa e informações adicionais. O Sebrae Startup Day é uma realização do Sebrae, através do programa Start PB.

PARA EMPRESAS

Crise dificulta acesso ao crédito bancário

Stênio Ribeiro
Da Agência Brasil

As dificuldades de acesso ao crédito bancário, por pessoas jurídicas, estão maiores do que no auge da crise financeira de 2008 e 2009, revela a Sondagem Industrial divulgada nessa quarta-feira pela Confederação Nacional da Indústria (CNI). Pesquisa da entidade industrial, feita na primeira metade de outubro com 2.468 empresas, revela que o indicador de facilidade de acesso ao crédito caiu pelo sétimo mês consecutivo e está em 29,9 pontos, em uma escala de zero a 100. Quanto menor o índice, maior a dificuldade.

A sondagem da CNI revela também que os empresários estavam insatisfeitos com o lucro e a situação financeira no terceiro trimestre (julho a setembro). O indicador de margem de lucro operacional ficou em 32,7 pontos, e o de satisfação financeira em 38,9 pontos.

De acordo com os dados, os preços das matérias-primas também subiram no trimestre passado. Apesar disso e das incertezas econômicas, a CNI aponta sinais positivos no horizonte, como a redução do excesso de estoques, que caiu de 53 para 51,6 pontos.

Análise técnica da pesquisa ressalta que quanto mais próximo da linha divisória de 50 pontos, mais ajustados os estoques. De acordo com o gerente-executivo de Política Econômica da CNI, Flávio Castelo Branco, "o início de um processo de ajuste dos estoques é muito positivo, porque, se consolidado, abre caminho para o aumento futuro da produção".

DE JANEIRO A OUTUBRO

Prévia da inflação oficial chega a 8,49%

Da Agência Brasil

O Índice Nacional de Preços ao Consumidor Amplo 15 (IPCA-15) chegou a 8,49% no período de janeiro a outubro de 2015, informou nessa qurta-feira o Instituto Brasileiro de Geografia e Estatística (IBGE). Em 2014, o índice correspondente ao mesmo período ficou em 5,23%. O índice deste ano foi o mais elevado acumulado de janeiro a outubro desde 2003, quando alcançou 9,17%.

O IPCA-15 é uma prévia da inflação oficial do País, baseada no Índice Nacional de Preços ao Consumidor Amplo (IPCA). A coleta de dados do IPCA-15 ocorreu no período de 15 de setembro a 14 do mês de outubro.

O IPCA-15 teve variação de 0,66% em outubro e ficou 0,27 ponto percentual acima da taxa de setembro (0,39%). Esse foi o índice mais elevado para um mês de outubro desde 2002 (0,90%). Quanto aos últimos 12 meses (9,77%), a taxa acumulada ficou não somente acima dos 12 meses imediatamente anteriores (9,57%) como foi a mais elevada desde dezembro de 2003 (9,86%). Em outubro de 2014 o IPCA-15 chegou a 0,48%. O índice do mês foi influenciado pelos três grupos que mais pesam no orçamento das famílias: habitação, com alta de 1,15%, transportes (0,80%) e alimentação e bebidas (0,62%). Os índices somados foram responsáveis por 72,73% do resultado do IPCA-15 de outubro.

Individualmente, o impacto mais elevado foi exercido pelo item botijão de gás, do grupo habitação (1,15%). Os preços desse item aumentaram 10,22% em outubro, depois de subirem 5,34% em setembro, acumulando 16,11% nestes dois meses. Este foi o reflexo, nos pontos de distribuição ao consumidor, do reajuste de 15% nas refinarias autorizado pela Petrobras, com vigência a partir de 1º de setembro.

Nos transportes (0,80%), o principal destaque ficou com a gasolina, 1,70% mais cara, refletindo, nas bombas, parte do reajuste de 6% nas refinarias autorizado pela Petrobras, com vigência a partir de 30 de setembro.

Inadimplência das empresas tem alta

São Paulo (AE) - A inadimplência das empresas subiu 7,3% no terceiro trimestre de 2015, ante igual período do ano passado, de acordo com pesquisa da Boa Vista SCPC. Em relação aos três meses imediatamente anteriores, o avanço foi de 2,5%, na série com ajuste sazonal. Na variação acumulada de quatro trimestres até setembro, a alta é de 8,1% contra os quatro trimestres antecedentes. Na comparação com o acumulado até junho, houve desaceleração de 0,2 ponto porcentual.

Entrada de dólares supera a saída

O fluxo cambial está positivo em US$ 9,809 bilhões no acumulado do ano até dia 16 de outubro, de acordo com dados o Banco Central. No mesmo período de 2014, o fluxo cambial estava positivo em US$ 561 milhões. No acumulado de 2015, houve saídas líquidas de US$ 6,873 bilhões da área financeira, que reúne os investimentos estrangeiros diretos e em carteira, remessas de lucro e pagamento de juros, entre outras operações. Neste segmento foram registrados ingressos de US$ 417,607 bilhões e envios de US$ 424,480 bilhões no período.

Fenabrave espera uma solução política

O presidente da Federação Nacional da Distribuição de Veículos Automotores (Fenabrave), Alarico Assumpção, disse nessa quarta-feira, que o setor está no aguardo de uma solução política em Brasília para iniciar uma recuperação das vendas de veículos em 2016. "Se não houver uma solução política, com a implementação do ajuste fiscal, podemos ter um retardo nessa recuperação", afirmou. "A crise política, em meio a uma economia derrapante, gera duplicidade de problemas e afeta a confiança do investidor e do consumidor".

CAOA lança em JP o Hyundai New iX35

Será amanhã, o evento que vai apresentar o lançamento da Hyundai CAOA na capital. Considerado o melhor SUV médio dos Estados Unidos em 2015, o New iX35 Flex vai ser o centro das atenções na loja da Avenida Epitácio Pessoa, das 18h às 22h. Empresários, autoridades e jornalistas estão sendo convidados para o coquetel de lançamento sob o comando do gestor Norte e Nordeste da marca Danilo Tyrone. Produzido na planta da CAOA Montadora, em Anápolis (GO), o Hyundai New iX35 Flex traz design externo com requinte e sofisticação.

Contrato temporário pode ser de 6 meses

Com a chegada do final do ano, aumentam as contratações temporárias de trabalho nos setores de serviços, comércio e turismo. Segundo o Ministério do Trabalho e Previdência Social, os contratos se intensificam a partir de novembro. Esses trabalhadores têm garantias previstas por lei, com direito à remuneração equivalente a do empregado substituído ou da mesma função. A lei permite que a contratação dos temporários pode chegar a seis meses de trabalho.

Goretti Zenaide

Ele disse

"A ingenuidade quando é demais se torna quase um pecado. A esperteza sem limite é o próprio pecado"

MURILO LEAL

Ela disse

"Não sei o que é pior: lidar com a esperteza de um homem tosco e malandro ou com a expertise e habilidade de homem inteligente"

GUIOMAR SOARES

gzenaide@gmail.com @letazenaide colunagorettizenaide

Renda renascença na passarela

O DESTAQUE de hoje nos desfiles do São Paulo Fashion Week será a apresentação da coleção inverno 2016 da estilista Fernanda Yamamoto, onde saem as clássicas flores e entram as padronagens geométricas, desenvolvidas com 60 artesãs paraibanas de renda renascença.

A semana da moda brasileira, que comemora 20 anos, acontece até esta sexta-feira no Pavilhão da Bienal, no Parque do Ibirapuera, na capital paulista.

Cena em Construção

A FUNDAÇÃO Nacional de Artes - Funarte, como apoio da Fundação Espaço Cultural da Paraíba, estará realizando nos dias 3 a 7 e de 9 a 13 de novembro, o primeiro ciclo de oficinas do Cena em Construção.

Trata-se de novo programa de capacitação técnica em artes cênicas (iluminação, montagem, caracterização, som e novas mídias) que estará acontecendo em João Pessoa e Campina Grande, cujas inscrições são gratuitas.

FOTO: Goretti Zenaide

Diana Chianca Gusmão e Socorro Rezende no restaurante Gulliver Mar

Música

O FESTIVAL mundial de música, a Womex (World Music Expo), que acontece até domingo em Budapeste, na Hungria, está contando com a participação do talento de artistas paraibanos.

É que a Funesc levou para o evento 200 exemplares do álbum "Music From Paraíba 2", para serem distribuídos com profissionais da cadeia produtiva da música do mundo.

FOTO: Goretti Zenade

Maquiadora Mara Pereira e sua bonita filha Maira

Versos

O POETA popular e declamador Iponax Vila Nova vai ministrar nos dias 13 e 14 de novembro a oficina "Universo dos Versos", no auditório da 9ª Regional da Educação em Cajazeiras e no Memorial Zé de Moura, este no município de Poço de José de Moura.

A promoção é do Governo do Estado, através da Funesc.

FOTO: Goretti Zenaide

Edivânio e Nedja Batista, Edna Paiva, Edna e Joaquim Martins

Expopão

A CIDADE de Campina Grande está sediando até amanhã, no auditório da Federação das Indústrias da Paraíba, a quarta edição do Expopão, maior evento de panificação do Estado.

O evento está oferecendo onze clínicas e oficinas tecnológicas, palestras e exposições, além do Iº Fórum Norte-Nordeste e Centro-Oeste de Produção.

Inovação

A AGÊNCIA Sul do Sebrae, no bairro de Mangabeira, está oferecendo até hoje palestras diárias e gratuitas tendo como tema a inovação.

O ciclo de capacitações faz parte da Semana Nacional de Ciência e Tecnologia e na noite de hoje haverá o Encontro da Inovação.

Spectre

O NOVO filme do espião James Bond tem a bela atriz Naomie Harris como uma das "Bond Girls", divulgando a nova coleção de relógios Omega. O filme "Spectre" tem estreia prevista para o início de novembro, para alegria dos fãs de 007.

Anayde Beiriz

A FUNDAÇÃO Casa de José Américo será palco logo mais às 19h do lançamento da nova edição do livro "Anayde Beiriz - Panthera dos Olhos Dormentes", do médico Marcus Aranha (in memoriam), com prefácio do historiador Humberto Fonseca de Lucena e que será apresentado pelo secretário de Cultura, Lau Siqueira.

O livro, que nesta segunda edição é apresentada pelo filho do saudoso médico, Marcus Aranha Filho, relata as cartas de amor trocadas entre Anayde e seu namorado, o acadêmico de Medicina Heriberto Paiva.

FOTO: Goretti Zenaide

Presenças bacanas de Ana Lúcia Pinto e Clemilde Pereira

Ouvidorias

NO CENTRO Cultural Ariano Suassuna, no TCE, acontece hoje a oficina "Ouvidoria SUS: a experiência do Hospital de Trauma de João Pessoa", ministrada pela ouvidora do Hospital, Maria Gorete de Rezende.

O evento faz parte do II Encontro Paraibano de Ouvidorias Públicas e Privadas.

FOTO: Goretti Zenaide

César Gomes e Lourdinha com Eudes Rocha que participa este mês de Congresso da Associação Internacional de Críticos de Arte em Londres

Zum Zum Zum

● ● ● **O professor Milton Marques Júnior vai ministrar neste sábado às 10h no Zarinha Centro de Cultura, uma palestra sobre o Mundo Clássico. Para alunos e interessados no tema.**

● ● ● Neste sábado a Alphaville Paraíba promove comemoração pelo Dia das Crianças no empreendimento na BR-230 com gincanas, palhaços, pipoca, picolé e buffet infantil.

● ● ● **Roberta Aquino segue na próxima segunda-feira para uma temporada de duas semanas em Natal-RN, hóspede da irmã Germana Targino.**

Parabéns

Empresários Rinaldo Galvão Oliveira, Bruno Maroja, Socorro Bezerra Cavalcanti e Alessandra Soares de Oliveira, Sras. Gracy Gorski e Neide Martins, executivo Leonard Jonhson, jornalista Petrônio Torres e médico Arnaldo Viégas.

Dois Pontos

● ● O crítico de arte Eudes Rocha está na Europa onde participa em Londres de Congresso Internacional de Críticos de Arte.

● ● Depois vai para Paris, Estrasburgo e Colmar na França, depois para a Toscana, na Itália.

Ramalho no comando

ASSUMIU interinamente por um período de 5 dias a presidência do Tribunal de Justiça da Paraíba, o desembargador Luiz Sílvio Ramalho Júnior. Isto em virtude a viagem ao Rio de Janeiro, do desembargador Marcos Cavalcanti, que foi participar do Encontro de Presidentes dos Tribunais de Justiça do Brasil e do vice-desembargador José Ricardo Porto está em gozo de férias.

Polícia prende grupo acusado de realizar sequestro relâmpago
Página 15

ARRECADAÇÃO DE FRASCOS

Banco de Leite inicia campanha

Recipiente é necessário para coletar e armazenar leite materno doado

Rodrigo Rodrigues
Especial para ***A União***

FOTOS: Evandro Pereira

Alunos do 9º ano do Colégio Geo participaram do primeiro dia da campanha e entregaram 1.500 frascos arrecadados durante gincana realizada na escola

O Centro Estadual de Referência para Bancos de Leite Humano Anita Cabral, anexo da maternidade Frei Damião, em Cruz das Armas, deu início ontem à Campanha Estadual de Arrecadação de Frascos de Vidros. O objetivo é aumentar o estoque de frascos para o armazenamento de leite humano da Rede Bancos de Leite do Estado.

O início da campanha, que é realizada todo mês de outubro, foi marcado com a doação de 1.500 frascos de vidro arrecadados por alunos de uma escola particular de João Pessoa. Durante a entrega do material, os alunos participaram de atividades para compreender na prática como funciona o processamento do leite materno ordenhado e de como são utilizados os frascos doados pelos estudantes.

"Nós temos várias campanhas, todos os anos, no Banco de Leite, como a doação de leite materno, amamentação, etc., tudo para incentivar as mães a amamentar. Para podermos coletar o leite doado, nós precisamos dos frasquinhos e então nós fazemos campanhas para arrecadar esse material também", explicou Thaíse Ribeiro, diretora do Centro Estadual de Referência para Bancos de Leite Humano Anita Cabral.

Thaíse complementa ainda que a campanha também é uma forma de pensar pelo lado ecologicamente correto, já que os frasquinhos que foram doados seriam jogados no lixo. "Pensamos em fazer a doação, utilizando a juventude, no caso os alunos, para que eles possam também aprender sobre a sustentabilidade nesse âmbito enquanto ser social".

Participação estudantil

O Colégio Geo, que participou da doação na manhã de ontem, com a presença de alunos do 9º ano, arrecadou os 1.500 frascos por meio de uma gincana realizada nas dependências da escola.

"A escola viu que é um projeto maravilhoso e a gente não poderia ficar de fora. Há oito anos que nós estamos doando esses vidros. É uma campanha que a gente faz pra mostrar que com um simples pote de vidro nós podemos estar salvando vidas. É isso que a gente passa para os nossos alunos e é uma parceria que fazemos em conjunto com o Banco de Leite Humano, realizando uma gincana na escola para arrecadarmos o máximo de frascos de vidros para doarmos aqui", explicou Patrício Junior, coordenador da gincana e do Ensino Médio da escola participante.

A estudante Hava Mariana explica quais foram os motivos para que ela aderisse à causa e motivasse outras pessoas a participar da doação dos frascos de vidro. "Primeiro foi porque minha irmã teve filho e eu vi a dificuldade que ela tinha em produzir o leite, esse foi o maior incentivo. Desde o ano passado que eu participo da gincana e acredito que ter percebido esse sofrimento da minha irmã me ajudou mais a participar e ajudar ao próximo".

Utilização dos frascos

Os vidros são utilizados na pasteurização do leite humano e são recomendados pela Agência Nacional de Vigilância Sanitária (Anvisa) e pela Fundação Oswaldo Cruz. Por ser de vidro, não acontece a troca de substâncias, já que é um recipiente inerte, e as tampas precisam ser de plástico, boca larga e rosqueável. Os frascos podem ter o volume entre 50 e 500ml.

Segundo Thaíse Ribeiro, no momento há um déficit no estoque de frascos no Estado, o que prejudica o armazenamento do leite materno. "Isso ainda não aconteceu com o Anita Cabral, mas alguns bancos de leite no Estado perdem doação por falta de frascos", revelou Thaíse.

Por dia, são utilizados no Anita Cabral, no mínimo, 200 frascos. A média de doadoras cadastradas no Banco de Leite Humano Anita Cabral é de 300 mulheres. "Apesar de estarmos hoje bem equilibrados com relação à doação, nós ainda não conseguimos atender 100% da nossa demanda", frisou Thaíse.

Saiba mais

Para ser uma doadora, basta ligar para o banco de leite mais próximo da sua casa ou para o Banco de Leite de Referência Anita Cabral, e a equipe irá à sua casa entregar o material para sua coleta e as orientações necessárias para a doação. O telefone do Banco de Leite Humano Anita Cabral é 3215-6047.

CONSTITUIÇÃO FAMILIAR

Pessoenses opinam sobre união homoafetiva

O papa Francisco defendeu, durante a inauguração do Sínodo de bispos no dia 4 deste mês, no Vaticano, que é contra o desatamento do casamento, condenou o divórcio e disse que a família é composta por um homem e uma mulher. O Papa explicou aos bispos e fiéis presentes que o matrimônio não é uma utopia da adolescência e que o sonho de Deus para sua criatura predileta, o ser humano, é vê-la realizada na união de amor entre homem e mulher.

O reconhecimento de casamento entre pessoas do mesmo sexo no Brasil como entidade familiar, por analogia à união estável, foi declarado possível pelo Supremo Tribunal Federal (STF) em 5 de maio de 2011, no julgamento conjunto da Ação Direta de Inconstitucionalidade (ADI) n.º 4277, proposta pela Procuradoria-Geral da República, e da Arguição de Descumprimento de Preceito Fundamental (ADPF) n.º 132, apresentada pelo governador do Estado do Rio de Janeiro. Desta forma, no Brasil, são reconhecidos às uniões estáveis homoafetivas todos os direitos conferidos as uniões estáveis entre um homem e uma mulher.

Para saber o que a população pessoense pensa sobre o assunto, o jornal **A União** foi às ruas e perguntou: "Uma família é constituída apenas por homem e mulher?". Confira. **(RR)**

Enquete

"Eu acredito que Deus fez a mulher para o homem, então a família tem que ser composta por um homem e uma mulher. Eu tenho certeza que deve ser assim porque é assim que está escrito na palavra de Deus que é a Bíblia. Isso que estão querendo mudar aí, transformar o casamento entre pessoas do mesmo sexo em lei, vai contra os princípios de Deus".

RICARDO FERREIRA
Auxiliar de serviço

"Deus quando fez o mundo deixou aqui Adão e Eva como casal. Ele não fez um homem com outro homem ou uma mulher com outra mulher. Então eu acho que o certo é que uma família só deve ser formada por um homem e uma mulher, tudo que for contrário a isso é contra o que Deus fez no início dos tempos".

GILMA PEREIRA
Dona de casa

"Com toda certeza deve ser formada por um homem com uma mulher porque Deus assim o fez. Se não é para ser assim porque ele não fez dois homens ou duas mulheres? As pessoas deviam levar isso em consideração também antes de querer mudar as leis de Deus".

MARCOS DE OLIVEIRA
Taxista

"Eu acho que o que deve ser seguido é o que está escrito na palavra de Deus. O homem foi feito para a mulher e vice e versa. Misturar essas coisas, mudar as leis do casamento para agradar esses movimentos de gays é o mesmo que ferir a palavra de Deus. Quem está nessa vida com certeza está no pecado e terá seu julgamento por isso".

PATRÍCIA DA SILVA
Estudante

"Isso não faz parte dos planos de Deus. O homem foi feito para a mulher e ponto final. Não há o que discutir, o que Deus deixou para gente foi o que está escrito na palavra, desviar do que está na palavra é ir contra a vontade de Deus. Eu não quero isso para os meus filhos, quero que eles sigam o plano de Deus".

WIRLANIA DA SILVA
Dona de casa

"Eu acho que deveria ser normal sim o casamento entre pessoas do mesmo sexo. Não vejo porque as pessoas implicam com isso. Deixe que eles sejam felizes da forma que quiserem. O que a gente pode fazer? Deus não determinou nada disso, nós não temos o direito de mudar isso, nem eu nem você. Então eu sou sim a favor de qualquer tipo de casamento".

ARIONALDO VITA
Motorista

"Eu sou casada com outra mulher, isso já responde sua pergunta. Para mim isso é natural. A gente é que deve escolher o que fazer de nossas vidas, igual quem escolhe ser ladrão ou bandido, a escolha é deles e eles vão sofrer as consequências. Se eu vou sofrer algum tipo de punição por ser gay, isso é um problema meu, ninguém pode me tirar o direito de ser o que eu quiser ser".

MAYARA FERNANDES
Operadora de caixa

"Eu sou contra o casamento entre pessoas do mesmo sexo. No meu entender acho que isso não existe, essa pessoa passou por algum problema na vida pra ser do jeito que é. Um casamento só pode ser composto por um homem e uma mulher, foi assim que Deus quis, então é assim que devemos ser".

WELINGTON DE FREITAS
Supervisor de vendas

Distribuidoras de combustíveis são denunciadas por empresários da PB

Denúncia sobre sucessivos aumentos foi encaminhada ao Procon de João Pessoa

Os empresários do segmento de revenda de combustíveis estão cobrando providências dos órgãos de fiscalização quanto aos sucessivos aumentos repassados pelas distribuidoras na Paraíba. O Sindicato do Comércio Varejista de Combustíveis e Derivados de Petróleo no Estado da Paraíba (Sindipetro-PB) formulou denúncia junto ao Procon de João Pessoa e aguarda que providências sejam adotadas para conter o que os empresários do setor classificam de escalada de reajustes nos preços da gasolina e do etanol.

A entidade revelou que o etanol já subiu R$ 0,23 nos últimos dias e nenhuma justificativa plausível foi apresentada pelas distribuidoras até o momento, o que pode ensejar o repasse nos próximos dias ao consumidor final. A gasolina também segue o mesmo ritmo e o que mais chama atenção dos proprietários de postos é que os reajustes estão bem acima dos anunciados pela Petrobras.

De acordo com o sindicato, os preços dos combustíveis repassados pelas distribuidoras continuam subindo, impondo aos empresários ligados à revenda uma verdadeira economia de guerra para sustentar os atuais valores. O sindicato informou que os empresários estão indignados e surpresos com a constante e persistente elevação dos preços de aquisição dos combustíveis.

"Os números mostram que a revenda nem sequer repassou para o consumidor toda elevação de custo de aquisição que vem enfrentando devido à alta dos preços nas usinas. Infelizmente, a origem dos maiores custos nem sempre fica clara para o consumidor, que culpa os postos, último elo da cadeia, pelos aumentos ocorridos ao longo das outras etapas de produção e comercialização", ressalta Omar Aristides Hamad Filho, presidente do Sindipetro Paraíba.

Omar Hamad Filho explicou que além dos maiores custos para o anidro, também tem impacto no preço final o incremento da carga fiscal. A maior parte dos estados brasileiros realiza a tributação de ICMS por Preço Médio Ponderado ao Consumidor Final (PMPF), que usa como base de cálculo do imposto uma média de preços do mercado. Quando os preços sobem, aumenta também a base de cálculo e o tributo cobrado. "Na Paraíba isso também é assim", disse.

FOTO: Marcos Russo

Preços da gasolina e do etanol são os que mais aumentam, segundo o Sindipetro-PB, que considera os reajustes abusivos

EM QUEIMADAS

PRF aborda segurança nas rodovias do Estado

A Polícia Rodoviária Federal (PRF) realiza hoje, no Município de Queimadas, Agreste paraibano, um seminário sobre educação, legislação e fiscalização de trânsito, em parceria com entidades públicas, prefeitura e Secretaria de Trânsito Municipal.

O foco do seminário é a abordagem de temas ligados à juventude, violência e motocicletas. O objetivo da ação é alertar e conscientizar a população local sobre os riscos envolvidos em condutas perigosas e contribuir para redução dos índices de acidentes de trânsito que afetam o município. Ontem, a PRF realizou um Comando de Saúde em Santa Terezinha.

O seminário acontece na Escola Estadual Francisco Ernesto do Rego, à margem da BR-230, em Queimadas, das 19h às 22h. Estão previstos minicursos de legislação e fiscalização de motocicletas, além de discussões e mesa-redonda.

Saúde do caminhoneiro

O Comando de Saúde nas Rodovias (CSR) é uma iniciativa da Polícia Rodoviária Federal, e desde 2006 vem se preocupando com os motoristas profissionais que trafegam nas rodovias brasileiras.

De maneira voluntária, os caminhoneiros poderão realizar uma bateria de exames, todos gratuitos, que avaliarão o estado geral de saúde. Dentre os principais, estão: Taxas de Índice de Massa Corpórea (IMC), circunferência cervical e abdominal, glicemia, colesterol, audiometria, pressão arterial, testes de acuidade visual e força, dentre outros. Nos casos de alterações detectadas durante os exames, o caminhoneiro receberá a orientação de um médico.

EM CAJAZEIRAS

UFCG discute modelo de gestão do HU

O reitor da Universidade Federal de Campina Grande, Edilson Amorim, e o presidente da Empresa Brasileira de Serviços Hospitalares (Ebserh), Newton Lima Neto, estarão em Cajazeiras, no próximo dia 30, para discutir com segmentos sociais o novo modelo de gestão dos hospitais universitários. A presença deles em Cajazeiras foi confirmada pela diretora administrativa do HUJB, Mônica Claudino.

O dirigente da UFCG e o representante da Ebserh, segundo Mônica Claudino, deverão participar de uma audiência pública, na Câmara Municipal de Cajazeiras, oportunidade em que mostrarão o modelo a ser colocado em prática no Hospital Universitário Júlio Bandeira, recém-incorporado ao patrimônio da Universidade Federal. Ela adiantou que o reitor Edilson Amorim e o representante da Ebserh também deverão verificar as condições atuais de funcionamento do HUJB, que ainda aguarda a liberação de concurso público para preenchimento de vagas em seus quadros, visando assim, completar seu processo de federalização, e funcionar plenamente como hospital-escola da UFCG em Cajazeiras.

Esse encontro do dia 30 também tem gerado muita expectativa na comunidade acadêmica e nos diversos segmentos da sociedade, em torno do novo hospital federal anunciado para Cajazeiras, e cuja obra deverá ser iniciada no próximo ano. O reitor Edilson Amorim deverá falar sobre as etapas a serem cumpridas.

PROCESSO SELETIVO

Começam inscrições para PSS dos Creas

O Governo do Estado, por meio da Secretaria de Estado do Desenvolvimento Humano (Sedh), realiza o Processo Seletivo Seriado (PSS) para compor o quadro de servidores dos Centros de Referência Especializados da Assistência Social (Creas Polos Regionais) para contratação temporária.

As inscrições, que começaram ontem, são gratuitas e devem ser realizadas nos dias úteis até o dia 6 de novembro deste ano, exclusivamente por meio do link: http://appsedh.pb.gov.br/sedhpsscreas.

Estão sendo ofertadas 134 vagas para as funções de coordenador, advogada, assistente social, educador social e psicóloga. O PSS dos Creas 2015 terá duas etapas. A primeira é a análise de títulos e carta de intenções e a segunda é a entrevista.

Os Creas atendem a todo tipo de direito violado, por meio de uma equipe composta por assistente social, psicólogo, advogado e educador social.

Documentação necessária – Segundo o edital, o candidato deverá enviar, no ato da inscrição, os seguintes documentos escaneados em formato PDF para subsidiar a prova de títulos: currículo (tem modelo no edital - anexo 03), diploma do curso de Graduação na área para a qual se inscreveu; certificado ou declaração de curso de Pós-Graduação (doutorado, mestrado e especialização) na área objeto para a qual se inscreveu.

Ainda deve ser encaminhado o certificado, declaração ou portaria reconhecendo estágio extracurricular no período da graduação (no mínimo um ano). Serão aceitos apenas estágio na área de atuação da função para o qual está concorrendo.

O candidato deverá anexar a carta de intenções. Outro documento solicitado é a Certidão de Tempo de Serviço que deverá ter o exercício de atividades profissionais em instituições públicas (portaria de nomeação expedida pelo gestor público, ou Contrato de Prestação de Serviços, ou ainda declaração fornecida pelo setor de recursos humanos do órgão de lotação). E para exercício de atividades profissionais em empresa privada, a apresentação da Carteira de Trabalho e Previdência Social (CTPS) (contendo a página de identificação do trabalhador, cargo, início e término do contrato e registro do empregador). Serão aceitas apenas experiências profissionais na Política de Assistência Social.

HORTIFRUTIGRANJEIROS

Pesquisa constata maior variação no preço da macaxeira em JP

Levantamento de preços dos produtos hortifrutigranjeiros realizado pela Secretaria Municipal de Proteção e Defesa do Consumidor (Procon-JP) constatou que a maior variação encontrada foi no quilo da macaxeira, 212,08%, com preços entre R$ 1,49 e R$ 4,65, uma diferença de R$ 3,16. A média dos preços desses produtos na pesquisa atual ficou em R$ 103,10, registrando uma leve redução, R$ 1,69, em relação à de setembro, que ficou em R$ 104,79.

Outros hortifrutigranjeiros que apresentaram grandes variações de preços nos supermercados da capital foram a cebola branca, 195,27%, com preços entre R$ 1,69 e R$ 4,99; batata doce, 187,77%, com preços entre R$ 2,29 e R$ 6,59; batata inglesa, 164,66%, com preços entre R$ 2,49 e R$ 6,59; jerimum (abóbora), 152,67%, com preços entre R$ 1,50 e R$ 3,79; laranja pêra, 145,87%, com preços entre R$ 1,09 e R$ 2,68 e alface crespa, 134,45%, com preços entre R$ 1,19 e R$ 2,79.

A pesquisa do Procon-JP, realizada entre os dias 15 e 20 de outubro, também constatou que as menores variações ficaram com a uva Isabel, 18,90%, com preços entre R$ 5,29 e R$ 6,29, uma diferença de R$ 1,00; melancia, 19,33%, com preços entre R$ 1,50 e R$ 1,79, diferença de R$ 0,29; maracujá, 19,49%, com preços entre R$ 5,85 e R$ 6,99; e o inhame, 20,03%, com preços entre R$ 6,99 e R$ 8,39. O levantamento de preços alcançou 29 tipos de hortifrutigranjeiros em nove estabelecimentos pessoenses.

O secretário do Procon-JP, Helton Renê, chama a atenção para a leve redução na média dos preços dos hortifrutigranjeiros nos supermercados de João Pessoa, o que pode fazer diferença no orçamento final destinado à compra de alimentos. "A pesquisa ajuda a encontrar os produtos mais baratos, facilitando as compras do consumidor, que ganha tempo e dinheiro".

A secretaria realizou a pesquisa nos estabelecimentos Supermercado Latorre (Torre), Supermercado Santiago (Torre), Carrefour (Bessa), Supermercado Manaíra (Manaíra), Pão de Açúcar (Miramar), Supermercado Extra (Epitácio Pessoa), Hiper Bompreço (Bessa), Super Box Brasil (Geisel) e Bemais (Bancários).

A pesquisa do Procon-JP pode ser acessada no link http://goo.gl/rkJYL8

Polícia prende grupo suspeito de realizar sequestro relâmpago

Os três homens teriam se passado por passageiros para sequestrar motorista

Policiais Militares da 2ª Companhia Independente prenderam em flagrante, na terça-feira (20), três suspeitos de praticar um sequestro relâmpago que teve como vítima um motorista da cidade de Mamanguape. Foram presos Rafael Souza Araújo, de 22 anos; Aeudson da Silva Araújo, de 30 anos; e Alandson da Silva Araújo, de 24 anos.

Segundo informações dos policiais, os três se passaram por passageiros, chegaram a contratar uma corrida de João Pessoa até Guarabira e durante o percurso anunciaram o assalto.

De acordo com o comandante da 2ª Companhia Independente, capitão Alberto Filho, os suspeitos ainda assaltaram um casal na cidade de Rio Tinto. A polícia foi acionada e, nas proximidades do ginásio de Mamanguape, conseguiu interceptar os acusados no veículo da vítima, que foi encontrada dentro do porta-malas do carro. Com eles, foram apreendidos um revólver calibre 38 e vários aparelhos celulares.

Durante a prisão, um dos suspeitos informou que estava sendo ameaçado por um traficante. De posse das informações, os policiais realizaram diligências no Município de Rio Tinto e conseguiram prender Jair Carlos Andrade da Silva, de 24 anos, que estava com cinco tabletes de maconha e uma quantia em dinheiro. Após a prisão, os suspeitos foram encaminhados para a Delegacia de Polícia Civil em Mamanguape, onde prestaram depoimento e seguem à disposição da Justiça.

FOTO: Secom-PB

Drogas e dinheiro foram encontrados com outro homem que foi denunciado por um dos presos

TRÁFICO DE DROGAS

Foragido da cadeia de Bayeux é recapturado

A Polícia Militar, por meio da 4ª Companhia Independente, recapturou, na terça-feira (20), Givanildo Marcelino Nascimento, de 28 anos, que estava foragido da Cadeia Pública de Bayeux, onde cumpria pena por tráfico de drogas.

Após realizarem um levantamento de informações, os policiais militares localizaram o apenado no Centro da cidade.

De acordo com o capitão Túlio Ramalho, comandante da 4ª Companhia Independente de Polícia Militar, o apenado já havia fugido outra vez, e havia sido recapturado em junho deste ano pelo Núcleo de Inteligência da 4ª Companhia Independente.

Desta vez, ele estava foragido há um mês e foi recapturado pela equipe da Radiopatrulha.

NO SERTÃO

Acusado de tentativa de homicídio é preso

A Polícia Civil da Paraíba, por meio do Grupo Tático Especial (GTE) de Patos, no Sertão do Estado, prendeu Weverton Fortunato Ferreira, 22 anos. A ação aconteceu na manhã de ontem, em cumprimento de mandado de prisão temporário expedido pela 1ª Vara da cidade.

De acordo com os investigadores, Weverton é suspeito de uma tentativa de homicídio ocorrida em Patos no início deste mês de outubro, na localidade conhecida como Sítio Trapiá. A abordagem foi realizada no bairro Belo Horizonte, na comunidade do Frango, no momento em que o suspeito estava chegando em sua residência. Com ele, os policiais apreenderam uma arma de fogo calibre 38.

Ainda foi cumprido mandado de busca e apreensão na casa de Weverton, que já havia sido preso anteriormente por porte ilegal de arma de fogo. O suspeito foi conduzido à delegacia da cidade, onde foi lavrado o flagrante pelo porte do revólver, e será encaminhado para a Penitenciária de Segurança Máxima Procurador Romero Nóbrega.

ACUSAÇÃO DE ASSASSINATO

Grupo Tático cumpre mandado de prisão no município de Sousa

A Polícia Civil, por meio do Grupo Tático Especial (GTE) da 19ª Delegacia Seccional, com sede em Sousa, prendeu Wallisson José da Silva, de 21 anos. Ele é suspeito de ser autor de um homicídio ocorrido no último domingo (18), no bairro do Mutirão.

De acordo com as informações repassadas pelos policiais, logo após o crime no fim de semana, o Grupo Tático Especial de Sousa iniciou as diligências, identificou o suspeito e após o mandado de prisão preventiva ser expedido, a prisão foi cumprida na manhã de ontem.

Após a prisão, o suspeito foi encaminhado para a Delegacia de Sousa, onde prestou depoimento e em seguida foi encaminhado para a Colônia Penal Agrícola do Sertão e ficará à disposição das decisões da Justiça.

Apreensão de drogas

A Polícia Civil da Paraíba, por meio do Grupo Tático Especial (GTE) da 19ª Delegacia Seccional, com sede em Sousa, prendeu uma mulher e apreendeu dois adolescentes que comercializavam drogas no conjunto Povo de Deus.

De acordo com os agentes de investigação, os suspeitos estavam sendo monitorados após a polícia receber informações que eles estariam comercializando entorpecentes em vários bairros de Sousa. Após abordagens na localidade indicada em denúncias anônimas, via o número 197 – Disque Denúncia da Secretaria da Segurança e Defesa Social (Seds) foram encontrados crack, maconha e uma quantia em dinheiro.

Durante a ação policial, foram apreendidos também dois adolescentes com idades de 16 e 17 anos e ainda foi presa Francinalda Pereira da Silva, de 23 anos. Todos foram encaminhados para a delegacia da cidade de Sousa, para serem interrogados e ficarão a cargo da Justiça.

AÇÃO CONJUNTA

Homem é flagrado com crack e maconha em Coremas

A Polícia Civil da Paraíba, em ação conjunta com a Polícia Militar, aprendeu drogas e prendeu um traficante na manhã de ontem, no Município de Coremas, Sertão do Estado, a cerca de 400 quilômetros de João Pessoa. Segundo a delegada Sílvia Alencar, a prisão ocorreu após cumprimento de mandado de busca e apreensão na residência de Cícero Pereira de Oliveira, que foi flagrado com 53 pedras de crack, 46 papelotes de maconha prontos para a comercialização, além de balança de precisão e vários celulares.

"Cícero Pereira de Oliveira consertava e comercializava celulares na cidade de Coremas, daí o seu apelido "Cicinho do Celular". Quando nossa equipe chegou a sua residência, ele jogou uma quantidade de droga em cima do telhado e uma balança de precisão por cima do muro, na tentativa de se livrar do flagrante. No entanto, os policiais conseguiram recuperar o material e realizar a prisão", relatou a delegada de Coremas, Sílvia Alencar.

O suspeito já havia sido alvo de outras operações ocorridas na região, mas não havia situação de flagrante. "Com a expedição do mandado de busca, conseguimos encontrá-lo em sua residência com vasto material para embalagem das drogas, além de maconha, crack, celulares e uma balança. Ele estava com sua companheira, mas ela foi ouvida pela polícia e liberada. Cícero foi autuado por tráfico de drogas".

Encontro de Economia da Saúde

O Governo do Estado, por meio da Secretaria de Estado da Saúde (SES), em parceria com a Associação Brasileira de Economia da Saúde (Abres), promoverá o Encontro de Economia da Saúde no dia 6 de novembro, na Escola de Serviço Público (Espep), em João Pessoa. O objetivo é disseminar a economia da saúde como instrumento do serviço público para o desenvolvimento socio econômico regional e nacional, além de auxiliar no fortalecimento dos Núcleos Estaduais de Economia e divulgar a Abres. Da programação constam duas oficinas: "O Sistema de Informações sobre Orçamentos Públicos em Saúde (Siops), no contexto da Economia da Saúde" e "O Programa Nacional de Gestão de Custos e o ApuraSUS no contexto da economia da saúde".

Ações do Dia D da Saúde Bucal

Com o objetivo de ajudar a população a identificar e prevenir o câncer de boca, estudantes e professores do curso de Odontologia do Unipê estarão amanhã, das 8h às 12h, na Av. Visconde de Pelotas - Ponto de Cem Réis, Centro da capital, promovendo o "Dia D da Saúde Bucal". A ação também é comemorativa à data de 25 de outubro, Dia do Cirurgião-Dentista, celebrado em todo o País. Durante toda a manhã haverá exames, orientações para o autoexame e dicas de como prevenir o câncer de boca. Um pavilhão de escovação e aplicação de flúor será montado para atender crianças, adolescentes e adultos. As pessoas que apresentarem lesões suspeitas serão encaminhadas para os serviços da rede assistencial e clínica-escola do Unipê.

Meio ambiente e qualidade de vida

O próximo sábado (24) será dedicado a atividades voltadas ao meio ambiente, gestão de resíduos sólidos, educação ambiental, saúde e qualidade de vida em uma escola pública municipal de Campina Grande. A iniciativa é do Grupo de Extensão e de Pesquisa em Gestão e Educação Ambiental, do curso de Biologia da Universidade Estadual da Paraíba (UEPB), que promoverá o evento "Semeando boas ações no meio ambiente para colher saúde e qualidade de vida". O encontro acontecerá na Escola Municipal Advogado Otávio Amorim, no Bairro Malvinas. Serão realizadas palestras, oficinas, atendimento médico, prestação de serviços de saúde como triagem odontológica, orientação de higiene oral e escovação, alongamento e atividade física.

Previsão do tempo para a Paraíba

A previsão do tempo para hoje, de acordo com a Agência Executiva de Gestão das Águas (Aesa), é de sol entre poucas nuvens para a faixa litorânea, e de sol com variação de nuvens para as regiões do Agreste e Brejo.

A temperatura máxima no Litoral deverá atingir os 31ºC e a mínima, os 24ºC. Já para o Brejo, a Aesa prevê máxima de 29ºC e mínima de 19ºC. O Agreste deve registrar máxima de 30º C e mínima de 20ºC. Para o Sertão, Alto Sertão e Cariri-Curimataú a previsão é de céu claro. No Sertão, a temperatura máxima deverá chegar aos 37ºC e a mínima, aos 23ºC. O Alto Sertão deverá ter máxima de 36ºC e mínima de 22ºC. Na região do Cariri-Curimataú, a máxima poderá ficar em torno dos 34ºC e a mínima, dos 20ºC.

PROPORCIONAR A ALEGRIA DOS REENCONTROS É O QUE NOS FAZ IR EM FRENTE.

Guanabara, interligando o Norte, o Nordeste e o Centro-Oeste com conforto, segurança e a pontualidade de sempre.

http://blog.expressoguanabara.com.br/
/expressoguanabara
@ViajeGuanabara
www.viajeguanabara.com.br

GUANABARA
SATISFAÇÃO EM TODOS OS SENTIDOS

Nelson Barbosa diz que governo pode rever meta fiscal deste ano
Página 19

TAXISTAS COMEMORAM VITÓRIA

CMJP proíbe Uber em João Pessoa

Houve discussão sobre a constitucionalidade do projeto de lei

Cardoso Filho
josecardosofilho@gmail.com

FOTOS: Edson Matos

Parlamentares justificam que aplicativo interfere no trabalho dos taxistas como "prática desleal"

Rua das Trincheiras ficou completamente interditada pela manhã

Profissionais lotaram a galeria da Câmara para pressionar votação

Os taxistas de João Pessoa ganharam a primeira batalha pela aprovação de projetos que beneficiam a categoria. Durante toda a manhã de ontem os profissionais acompanharam, na Câmara Municipal de João Pessoa (CMJP), a votação dos projetos que proíbe o uso de serviços como o Uber (aplicativo para smartphones que oferece o serviço de 'carona paga' em carros de luxo) na cidade, a isenção do Imposto sobre Serviços para associações e cooperativas e também o aumento da multa para táxis de outras cidades que circulem na capital. Os vereadores aprovaram os três projetos.

Fábio Grisio, presidente de uma associação de taxistas da capital, disse que com a decisão dos vereadores o presidente da Câmara Municipal, vereador Durval Ferreira, informou que vai encaminhar ao prefeito Luciano Cartaxo a aprovação dos projetos para que sejam sancionados.

O presidente da Associação de Investimento e Apoio ao Taxista e Amigos disse que os projetos visam o bem-estar da categoria, que pode apresentar um melhor serviço à população.

A mobilização dos taxistas teve o objetivo de apoiar os projetos de lei que estavam sendo votados. O início da Rua das Trincheiras, onde está localizada a Câmara Municipal de João Pessoa, foi tomada pelos veículos, enquanto vários profissionais ocupavam a galeria para acompanhar a votação.

Agentes da Superintendência de Mobilidade Urbana (Semob) desviaram o trânsito pela Rua Almeida Barreto, seguindo pela Diogo Velho.

Outro projeto aprovado é para que as cooperativas fiquem isentas de pagar Imposto Sobre Serviços (ISS); e por último elevação no valor da multa cobrada para clandestinos e taxistas de outras cidades.

"Já conversamos com o prefeito e agora vamos acompanhar os trâmites dos projetos até a sua sanção", finalizou Grisio.

Multa será maior para clandestinos

De acordo com a justificativa da vereadora Raíssa Lacerda, a prática fere a atividade privativa dos taxistas, que, por proteção social, estão sujeitos a várias exigências legais, como ter curso de direção defensiva e de primeiros socorros, além do pagamento de impostos.

A emenda de Bira reforça a proibição do transporte individual ou coletivo, de forma remunerada, por veículos não autorizados pelo Poder Executivo Municipal para o serviço de táxi na capital. O parlamentar ainda classifica a prática como exercício de transporte clandestino e esclarece que a proibição não atinge os veículos utilizados para transporte escolar e universitário, quando devidamente cadastrados perante o Poder Público Municipal.

De acordo com o vereador, o transporte clandestino se apresenta de forma injusta, quando comparado à categoria dos taxistas, que respondem a regulamentação específica que prevê cadastro, pagamento de impostos e fiscalização pelo poder público municipal. "A prática se mostra uma concorrência inestimavelmente desleal àqueles operadores de táxis que pagam seus impostos; sem falar na segurança que o serviço tradicional de táxi oferece, o qual é possível a identificação do condutor", afirmou. A matéria foi aprovada pela maioria dos parlamentares da Casa. O vereador Lucas de Brito (DEM) atentou para a possibilidade da matéria ser inconstitucional. "Várias decisões Brasil afora determinam que compete ao Congresso Nacional legislar sobre transporte público. Já Bira rebateu a ideia dizendo que cabe ao município regular as licenças de transporte.

Vários vereadores a favor da aprovação da matéria foram incisivos na defesa do documento. "Não vamos permitir a utilização desse aplicativo na cidade de João Pessoa", afirmou Luís Flávio (PSDB), se referindo ao Uber.

PRESTAÇÃO DE CONTAS

Oposição na Câmara de CG quer lista de obras

A bancada de oposição da Câmara Municipal de Campina Grande (CMCG) apresentou requerimento solicitando a relação detalhada das mil obras anunciadas pelo prefeito Romero Rodrigues, como realizações de sua gestão até agora. Na lista deve constar a relação das obras com endereço, data do início e da finalização, além do valor total e investimento da administração municipal. O requerimento foi assinado pelo líder da oposição, vereador Murilo Galdino (PSB) e pelos vereadores Anderson Maia (PSB), Napoleão Maracajá (PCdoB), Olímpio Oliveira (PMDB), Galego do Leite (PTN) e Rodrigo Ramos (SDD).

O princípio da publicidade administrativa, previsto no artigo 37º da Constituição Federal, prevê a obrigatoriedade da transparência de gestão. "Uma prestação de contas é fundamental para dar credibilidade à campanha publicitária da prefeitura que anuncia a realização de mais de mil obras pela gestão atual", disse Murilo.

Entre algumas das obras anunciadas pela Prefeitura de Campina Grande, mas que sequer começaram a ser executadas, o vereador citou a fábrica de aviões, a Alça Leste, a Avenida João Suassuna e a Feira Central. "A administração municipal apresentou de maneira midiática, várias ações que não saíram do papel.

Eu acho que o governo municipal só deveria fazer esses lançamentos quando estivesse realmente tudo pronto, porque causa uma impressão de realização, mas na prática não há nada". De acordo com Murilo Galdino, o projeto da fábrica além de não ter sido iniciado, ainda apresentou erros. "Essa fábrica foi anunciada há mais de dois anos, mas apresentou problemas no projeto e ainda não tem os recursos assegurados. Na qualidade de representantes do povo precisamos saber exatamente se as mil obras alardeadas realmente existem".

FOTO: Divulgação/ALPB

Deputados aprovaram total de 111 matérias, incluindo duas mensagens do Governo do Estado

PAUTA EXTENSA

AL aprova criação do Conselho Estadual de Assistência Social

A Assembleia Legislativa da Paraíba (ALPB) aprovou durante Sessão Ordinária dessa quarta-feira, 21, a mensagem do Governo sobre a criação do Conselho Estadual de Assistência Social (CEAS). A mensagem também revoga as leis estaduais 6.127/1995 e 8.960/2009, adequando a legislação da assistência social no estado às recentes alterações na Lei Orgânica da Assistência Social.

Também foram aprovadas 111 matérias, incluindo duas mensagens do Governo do Estado, 18 redações finais de projetos de lei, outros 18 projetos de lei, quatro requerimentos de indicação, 68 requerimentos normais e um pedido de sessão especial. "Tivemos uma pauta extensa, com muito debate. As matérias foram votadas e mais uma vez os deputados demonstraram o compromisso que têm com os paraibanos. Estou feliz por estar aqui, no dia de meu aniversário, trabalhando em benefício de uma Paraíba melhor", destacou o presidente Adriano Galdino.

Por maioria simples, foi aprovada também na sessão dessa quarta, uma mensagem do Governo do Estado pedindo a reversão de uma área doada à Campanha Nacional de Escolas da Comunidade (CNec), no bairro de Mangabeira, em João Pessoa.

Curtas

TCE sedia encontro de Ouvidorias na PB

Os novos rumos das Ouvidorias no Brasil e a Lei de Acesso à Informação estão entre os temas que serão discutidos no II Encontro Paraibano de Ouvidorias Públicas e Privadas, que começa nesta quinta-feira, 22, a partir das 9h, no auditório do Centro Cultural Ariano Suassuna, sede do Tribunal de Contas do Estado. O evento é promovido pelo Fórum Paraibano de Ouvidorias (FopoPB). O cronograma dos trabalhos começa com o tema "Novos Rumos das Ouvidorias no Brasil", apresentado pela Ouvidoria-Geral da União/CGU.

Conferência debate acessibilidade

Começa na próxima sexta-feira, 23, a I Conferência Municipal dos Direitos da Pessoa com Deficiência de João Pessoa. O evento é uma realização conjunta do Conselho Municipal dos Direitos da Pessoa com Deficiência de João Pessoa (Comped-JP) e da Secretaria Municipal de Desenvolvimento Social (Sedes). A programação será encerrada no sábado, 24, às 17h. Segundo a vice-presidente da Associação de Deficientes e Familiares (Asdef), Carolina Vieira, esse momento vem para reafirmar a participação das pessoas com deficiência em espaços democráticos e de controle social.

CPI da Petrobras exclui indiciados e PSol apresenta relatório paralelo

Reunião foi interrompida pelo início da Ordem do Dia no Plenário da Câmara

FOTO: Valter Campanato/Agência Brasil

Deputado Luiz Sérgio (D) alegou que Operação Lava Jato não comprova participação dos indiciados

O relator da Comissão Parlamentar de Inquérito (CPI) da Petrobras, deputado Luiz Sérgio (PT-RJ), retirou do relatório final sugestões de indiciamento feitas pelos sub-relatores Altineu Côrtes (PR-RJ), Bruno Covas (PSDB-SP), Andre Moura (PSC-SE) e Arnaldo Faria de Sá (PTB-SP). A reunião para discutir e votar o relatório final da Comissão Parlamentar de Inquérito (CPI) da Petrobras foi interrompida por causa do início da Ordem do Dia do Plenário da Câmara. Até o final desta edição o relatório final não havia sido votado.

Luiz Sérgio excluiu do texto os indiciamentos de pessoas que já estavam indiciadas – praticamente metade da lista apresentada, que tinha inclusive os ex-diretores da Petrobras Paulo Roberto Costa, Renato Duque e o ex-gerente Pedro Barusco, bem como executivos de empreiteiras acusadas de formação de cartel.

Luiz Sérgio argumenta que a Operação Lava Jato nunca comprovou a participação dessas pessoas em ilícitos. "Daí porque sou obrigado a me posicionar contra as sugestões de indiciamento em que não restou comprovada a autoria e a materialidade dos crimes", disse.

Relatório paralelo

O deputado Ivan Valente (PSol-SP) apresentou relatório paralelo à Comissão Parlamentar de Inquérito (CPI) da Petrobras, em que pedia o indiciamento por corrupção passiva, lavagem de dinheiro e associação criminosa do presidente da Câmara dos Deputados, Eduardo Cunha (PMDB-RJ), bem como a cassação do seu mandato. O texto não substitui o relatório final da CPI, no qual não há pedidos de indiciamento.

Valente pede ainda indiciamento, por "crimes conexos", das seguintes pessoas: Solange Almeida (ex-deputada), Fernando Soares (operador do esquema de corrupção na Petrobras), Leonardo Meirelles (operador), Jayme de Oliveira (encarregado pelo doleiro Alberto Youssef de fazer entregas de dinheiro em espécie) e Lúcio Funaro (operador).

Em seu texto, Valente ainda pede o indiciamento do deputado Arthur Lira (PP-AL) e dos senadores Fernando Collor (PTB-AL) e Benedito de Lira (PP-AL), todos denunciados pelo Ministério Público por irregularidades na Operação Lava Jato.

Crítica

Ivan Valente classificou como grave a ausência de políticos investigados pela Operação Lava Jato no parecer final da CPI. O relator Luiz Sérgio alegou que a instância mais adequada para isso é o Conselho de Ética e Decoro Parlamentar.

PARECER DO TCU

Renan dá 45 dias para governo se defender da rejeição de contas

Mariana Jungmann
Repórter da Agência Brasil

O presidente do Congresso Nacional, senador Renan Calheiros (PMDB-AL), leu ontem o despacho no qual abre prazo de 30 dias, prorrogáveis por mais 15, para que o governo apresente defesa na questão da rejeição das contas públicas no ano fiscal de 2014.

Na terça-feira, 20, o despacho já tinha sido lido no plenário do Senado comunicando o recebimento do acórdão do Tribunal de Contas da União (TCU) recomendando a rejeição das contas, mas a leitura não tratou da abertura de prazo de defesa.

Ontem, a presidente da Comissão Mista de Orçamento (CMO), senadora Rose de Freitas (PMDB-ES), questionou a abertura de prazo. Para a senadora, o espaço para apresentação de contraditório pelo governo deveria ser a CMO, com prazo de 15 dias, antes que o relator na comissão emita parecer a favor ou contra a rejeição das contas.

Rose de Freitas alegou que, com a abertura do novo prazo, a análise das contas poderá ficar para o próximo ano. "Não entendo, porque acho que o Brasil não tem tempo para esperar que, no ano que vem, essas contas sejam apreciadas na Comissão Mista de Orçamento", afirmou.

Três medidas do ajuste fiscal têm vigência prorrogada

Luci Ribeiro
Da Agência Estado

O Congresso prorrogou por 60 dias a vigência de três Medidas Provisórias (MPs), conforme ato publicado no Diário Oficial da União. Duas integram o pacote do ajuste fiscal para aumentar a arrecadação. Trata-se da MP 690, que altera o IPI sobre bebidas quentes, revisa o imposto de renda sobre direito de imagem e revoga benefícios tributários para computadores, smartphones e tablets, previstos no Programa de Inclusão Digital; e da MP 691, que dispõe sobre a venda de imóveis da União e o uso do recurso da alienação dos bens para a constituição de fundos.

TEXTO VAI AO PLENÁRIO

Deputada levanta assinaturas para votar Estatuto da Família

Pedro Peduzzi
Repórter da Agência Brasil

A deputada Érika Kokay (PT-DF) disse ontem que já conseguiu mais de uma centena de assinaturas de parlamentares favoráveis ao recurso que retira o efeito terminativo do Estatuto da Família, aprovado no dia 24 de setembro, por 17 votos a 5, pela comissão especial que discute a matéria.

Para que o projeto de lei seja também apreciado pelo plenário da Câmara antes de ser enviado ao Senado, eram necessárias pelo menos 51 assinaturas no requerimento, número que corresponde a 10% dos deputados federais.

O prazo para apresentação do requerimento é de até cinco sessões, contadas a partir da última segunda-feira, 19. "Já obtivemos mais do que o dobro do necessário, mas ainda não divulgaremos nomes, nem o número exato para evitar pressões [para a retirada de algumas assinaturas]", disse Érika Kokay à Agência Brasil.

O texto do relator, deputado Diego Garcia (PHS-PR), define família como o núcleo formado a partir da união entre um homem e uma mulher, por meio de casamento ou de união estável, e a comunidade formada por qualquer dos pais e seus filhos. Em algumas oportunidades, a deputada Érika Kokay disse que, se aprovado, esse estatuto "nascerá morto", uma vez que será barrado no Supremo Tribunal Federal (STF), corte que já se manifestou favoravelmente à união civil homoafetiva.

Em decisão sobre uma ação direta de inconstitucionalidade (Adin 4.277), ajuizada pela Procuradoria-Geral da República, o então ministro do STF Ayres Britto declarou que nenhum dos dispositivos da Constituição Federal que tratam da família proíbe a formação a partir de uma relação homoafetiva.

Rodrigo Caldas

rodrigo_caldas.adv@hotmail.com

O carteiro e o poeta

Quando Mario Jiménez cortava a Isla Negra em seus solitários passeios de bicicleta, tendo seus fugidios pensamentos seduzidos pela paisagem litorânea da costa chilena, ou pelo barulho do mar, ele queria apenas viver uma outra vida que não aquela da vila de pescadores onde vivia. Os constantes resfriados eram, na verdade, o que lhe davam tempo para sonhar e se ver, momentaneamente, livre do seu destino de filho de pescador. Longe do mar e do cheiro dos peixes, Mario Jiménez viu no anúncio que procurava um candidato a carteiro da ilha, para levar as correspondências do ilustre morador, o poeta Pablo Neruda, a oportunidade de entrar em um mundo novo, como aqueles que via no Cine San Antonio, de mundos povoados por heroínas sedutoras e paisagens que iriam além da solidão do mar, vilas de pescadores e do nauseabundo cheiro dos peixes.

O poeta, Pablo Neruda, é ele mesmo a metáfora chilena do seu tempo. O homem que extraia beleza das palavras ao deslocá-las, com a habilidade de um carpinteiro, de seu significado usual, sugerindo comparações e descobrindo relações insuspeitas. Pablo Neruda é a metáfora insuspeita de um pequeno país, na Costa do Pacífico sul-americano, que, como um traço longilíneo e delgado sobre a geografia acidentada dos Andes, deixou desnudar a beleza da natureza e das palavras como aquelas grafadas em tinta verde sobre o caderno de anotações do poeta. Neruda não só explorou as fronteiras da linguagem e sua função poética, o homem das metáforas foi também o homem dos embates políticos, a poesia e a política nasceram juntas, foi o desencontro da história que as separou, Pablo Neruda foi apenas a encarnação metafórica dessa reminiscência perdida.

A poesia, a política e a biografia, por vezes também se entrelaçam. Se José Ortegay Gasset tem razão e a biografia é a materialização histórica do raciovitalismo, a razão vital que nos impulsiona a existir, a biografia de Pablo Neruda, com seu canto geral, confunde-se com a própria história chilena do século XX, uma nação que, assim como os nobéis de Grabriela Mistral e Pablo Neruda, ensaiava um voo próprio e original, com a eleição de Salvador Allende, o primeiro socialista a ser democraticamente eleito na história; o crepúsculo tornou cinzenta a história chilena, quando Allende é assassinado no palácio La Moneda em Santiago, e Pinochet inaugura uma nova era na história do Chile. Em uma ironia do destino os anos de poesia e de utopia socialista morrem junto com o poeta. Pablo Neruda, senador e cônsul, amigo de Salvador Allende, também desaparece da cena pública chilena, falecendo poucos dias após o golpe militar de 1973, de câncer em um hospital em Santiago.

O Chile na era Pinochet se transformará em uma das ditaduras latino-americanas mais violentas do último quarto do século XX, estima-se em mais de dez mil o número de pessoas assassinadas pelo regime. Ao lado da ditadura argentina, a ditadura chilena é de longe a mais sanguinária que a guerra fria produziu na periferia da América Latina. Pinochet, o militar para quem a poesia era coisa de sonhadores ou afeminados, não teve pudor em dilacerar a carne do povo chileno, em construir um regime baseado no terror da perseguição, prisões arbitrárias e torturas, em nome da ordem e do combate aos inimigos políticos que ameaçavam a sociedade chilena. Ao falecer, velho e enriquecido, Pinochet nunca sequer foi julgado pelos seus crimes de lesa-humanidade e seu fantasma com farda e estrelas de militar continua a dividir a sociedade chilena, que ainda hoje não depurou totalmente suas instituições do legado da era Pinochet.

O Chile contemporâneo de Michele Bachelet, aos poucos, reencontra o caminho perdido desde o dia em que o palácio de La Moneda foi bombardeado e o poeta teve suas palavras emudecidas. A poesia e a política paulatinamente se reencontram em um novo Chile que aos poucos se reconstrói, democrático e progressista. A metáfora sufocada recobra a voz, a linguagem saída de seu ciclo ordinário e repetitivo, abandona o cheiro de peixe e a rotina previsível de um país feito como o estreito horizonte de uma vila de pescadores, para uma nova ilha, não mais negra e turva, mas de poesia, como aquela que fez Mario Jiménez descobrir a magia das palavras, do amor por Beatriz, da musicalidade do mar e da força política que ele portava em si e que também era capaz de transformar um país obscuro na mais auspiciosa experiência democrática que floresce sob o signo da metáfora e da poesia.

Nelson Barbosa diz que governo pode rever meta fiscal deste ano

Inicialmente, o superávit primário correspondia a R$ 66,3 bilhões para 2015

Da Agência Brasil

A perspectiva de frustração de receitas pode levar à revisão da meta de superávit primário, economia para o pagamento de juros da dívida pública, para este ano. A afirmação é do ministro do Planejamento, Nelson Barbosa, que conversou com jornalistas após reunião com o ministro do Trabalho e Previdência Social, Miguel Rossetto.

Inicialmente, a meta de esforço fiscal para União, estados, municípios e estatais correspondia a R$ 66,3 bilhões (1,1% do PIB) para este ano. Em julho, por causa da queda na arrecadação federal, a equipe econômica diminuiu a meta para R$ 8,747 bilhões – 0,15% do Produto Interno Bruto (PIB, soma das riquezas produzidas no País),

"Só que isso não é uma decisão tomada. Estamos fazendo várias avaliações, porque tem receitas que podem se materializar no fim do ano", disse. Barbosa acrescentou que pode haver novas receitas com concessões, por exemplo.

O ministro disse ainda que as avaliações sobre a meta estão sendo feitas pelos Ministérios da Fazenda e do Planejamento e serão divulgadas até hoje. Nelson Barbosa afirmou que ainda não tem "nenhum número consolidado" sobre o assunto.

Perguntando se o governo estuda flexibilizar a meta de 2016, o ministro informou que o foco é 2015.

"Não que 2016 não seja importante. É muito importante, porque nossa direção continua sendo a mesma: de recuperar nossa capacidade fiscal, capacidade de produzir resultados primários em nível suficiente para estabilizar a dívida pública do Governo Federal. Só que, no contexto atual macroeconômico, essa recuperação é mais lenta do que se esperava inicialmente."

Barbosa também disse que o cenário em análise ainda depende do encaminhamento que o Tribunal de Contas da União (TCU) dará sobre o pagamento de equalização de taxas de juros, dinheiro repassado do governo para os bancos. Neste mês, o TCU recomendou ao Congresso a rejeição das contas do governo de 2014 devido ao atraso no repasse de recursos para a Caixa Econômica Federal e Banco do Brasil.

Barbosa acrescentou que, durante a reunião com Rossetto, foram avaliadas propostas de melhoria na situação fiscal da Previdência Social, após aprovação no Congresso da nova fórmula para cálculo de aposentadorias.

> O ministro disse ainda que as avaliações sobre a meta estão sendo feitas pelos Ministérios da Fazenda e do Planejamento

FOTO: José Cruz/Agência Brasil

Barbosa acrescentou que, durante a reunião de ontem, foram avaliadas propostas de melhoria na situação fiscal da Previdência Social

NA CÂMARA

CCJ aprova projeto que criminaliza anúncio de métodos abortivos no País

Da Agência Brasil

O Plenário da Câmara deve analisar, nos próximos dias, o Projeto de Lei (PL 5.069/13) que transforma em crime contra a vida o anúncio de meios, substância, processo ou objetos abortivos. A prática hoje é considerada apenas uma contravenção, mas passa a ter previsão de punição criminal.

O texto proposto pelo deputado Eduardo Cunha (PMDB-RJ) e aprovado ontem pela Comissão de Constituição e Justiça (CCJ), por 37 votos a 14, ainda criminaliza e cria penalidades para quem induz, instiga ou auxilia um aborto.

A votação da proposta foi marcada por divergências entre os parlamentares. Um dos principais pontos criticados acabou sendo retirado do texto pelo relator Evandro Gussi (PV-SP), o que estabelecia que a vítima de aborto deveria fazer o exame de corpo de delito antes de receber atendimento nos serviços de saúde. Gussi retirou essa exigência e criou outra condição, vinculando o atendimento à apresentação da vítima em uma delegacia.

Alguns parlamentares admitiram que o relatório tornou o texto original "menos danoso". Gussi, que tinha retirado do projeto a garantia de que as mulheres atendidas em unidades de saúde serem informadas de todos os seus direitos, voltou com a expressão ao projeto. Inicialmente, ele havia considerado que o direito à informação não precisava estar previsto em lei, mas recuou, acatando pedido da bancada feminina.

SECRETARIA DE ESTADO DA ADMINISTRAÇÃO
DIRETORIA EXECUTIVA DA CENTRAL DE COMPRAS
GERÊNCIA EXECUTIVA DE LICITAÇÃO

CONVOCAÇÕES PARA PREGÃO PRESENCIAL N□318/2015

O GOVERNO DO ESTADO DA PARAÍBA, através da Secretaria de Estado da Administração, publica para conhecimento dos interessados que, nos termos da lei n° 10.520/02 e alterações, e pelo Decreto nº 24.649/03 que regulamentou a sua aplicação no âmbito do Poder Estadual, e subsidiariamente pela Lei nº 8.666/93 e suas alterações, realizará licitação na modalidade pregão presencial na sede deste orgão, situada a Rua João da Mata S/N, Palácio dos Despachos/Vice-Governadoria - Jaguaribe, telefone (083)3218-4588, no dia 09/11/2015 às 09h para:

Registro de preços para aquisição de material com instalação, luminárias, vidros, divisória e outros, destinado a Secretaria de Estado da Administração - SEAD/EGE, conforme anexo I do Edital.

Maiores informações sobre o EDITAL poderão ser obtidas na Gerência de Licitação da Central de Compras, no endereço acima indicado e no site www.centraldecompras.pb.gov.br.

REG. CGE Nº - 15-01399-8

João Pessoa, 21 de outubro de 2015
Vivianne Pereira Almeida Diniz
Gerente Executiva de Licitação

SECRETARIA DE ESTADO DA ADMINISTRAÇÃO
DIRETORIA EXECUTIVA DA CENTRAL DE COMPRAS
GERÊNCIA EXECUTIVA DE LICITAÇÃO

CONVOCAÇÕES PARA PREGÃO PRESENCIAL N□319/2015

O GOVERNO DO ESTADO DA PARAÍBA, através da Secretaria de Estado da Administração, publica para conhecimento dos interessados que, nos termos da lei n° 10.520/02 e alterações, e pelo Decreto nº 24.649/03 que regulamentou a sua aplicação no âmbito do Poder Estadual, e subsidiariamente pela Lei nº 8.666/93 e suas alterações, realizará licitação na modalidade pregão presencial na sede deste orgão, situada a Rua João da Mata S/N, Palácio dos Despachos/Vice-Governadoria - Jaguaribe, telefone (083)3218-4588, no dia 16/11/2015 às 09h para:

Aquisição de material gráfico, destinado a Secretaria de Estado da Educação - SEE, conforme anexo I do Edital.

Maiores informações sobre o EDITAL poderão ser obtidas na Gerência de Licitação da Central de Compras, no endereço acima indicado e no site www.centraldecompras.pb.gov.br.

REG. CGE Nº - 15-01406-9

João Pessoa, 21 de outubro de 2015
Vivianne Pereira Almeida Diniz
Gerente Executiva de Licitação

SECRETARIA DE ESTADO DA ADMINISTRAÇÃO
DIRETORIA EXECUTIVA DA CENTRAL DE COMPRAS
GERÊNCIA EXECUTIVA DE LICITAÇÃO

CONVOCAÇÕES PARA PREGÃO PRESENCIAL N□333/2015

O GOVERNO DO ESTADO DA PARAÍBA, através da Secretaria de Estado da Administração, publica para conhecimento dos interessados que, nos termos da lei n° 10.520/02 e alterações, e pelo Decreto nº 24.649/03 que regulamentou a sua aplicação no âmbito do Poder Estadual, e subsidiariamente pela Lei nº 8.666/93 e suas alterações, realizará licitação na modalidade pregão presencial na sede deste orgão, situada a Rua João da Mata S/N, Palácio dos Despachos/Vice-Governadoria - Jaguaribe, telefone (083)3218-4588, no dia 06/11/2015 às 09h para:

Registro de preços para aquisição de medicamentos, destinado a Secretaria de Estado da Saúde - NAF, conforme anexo I do Edital.

Maiores informações sobre o EDITAL poderão ser obtidas na Gerência de Licitação da Central de Compras, no endereço acima indicado e no site www.centraldecompras.pb.gov.br.

REG. CGE Nº - 15-01400-0

João Pessoa, 21 de outubro de 2015
Vivianne Pereira Almeida Diniz
Gerente Executiva de Licitação

SECRETARIA DE ESTADO DA ADMINISTRAÇÃO
DIRETORIA EXECUTIVA DA CENTRAL DE COMPRAS
GERÊNCIA EXECUTIVA DE LICITAÇÃO

COMUNICADO PREGÃO 355/2015
PROCESSO Nº 17.000.133432.2015

Comunicamos, a quem interessar, que o Pregão Presencial nº355/2015 (contratação de empresa especializada na prestação de serviços terceirizados), destinado a Secretaria de Estado da Receita - SER, marcado para o dia 03/11/2015 as 09h, fica adiado para o dia 05/11/2015 as 09h. Solicitamos aos licitantes que acesse o site. para adquirir um novo Edital. www.centraldecompras.pb.gov.br

RGE CGE: 15-01372-3

João Pessoa, 21 de outubro de 2015
Vivianne Pereira Almeida Diniz
Gerente Executiva de licitação

COMPANHIA DE ÁGUA E ESGOTOS DA PARAÍBA - CAGEPA
AVISO DE REALIZAÇÃO DE LICITAÇÃO

Registro na CGE Nº 15-01405-1

A Companhia de Água e Esgotos da Paraíba-CAGEPA, através do Pregoeiro, designado pela Decisão PRE Nº 008/2015, torna público que no dia 10 de novembro de 2015, às 15:00 horas, na Sala da Coordenação de Licitação da CAGEPA, realizará o Pregão Presencial nº 092/2015. Objeto: Aquisição de 50 Veículos, Tipo Motocicleta, Zero Quilômetro, destinadas as Agencias Locais da CAGEPA, no Estado da Paraíba. Adquirir o edital ou obter informações na Sede da CAGEPA, localizada a Rua Feliciano Cirne, 220, bairro de Jaguaribe, na cidade de João Pessoa, Estado da Paraíba. Fone/fax: (83) 3218-1208 – E-mail: pregao@cagepa.pb.gov.br. O Edital poderá ser retirado gratuitamente no site www.cagepa.pb.gov.br.

João Pessoa, 21 de outubro de 2015.
Aldemir Alves de Macedo
Pregoeiro

ISAQUIEL ALVES CAVALCANTI – CNPJ/CPF Nº 02.417.508/0001-15, Torna público que a SUDEMA – Superintendência de Administração do Meio Ambiente, emitiu a Licença de Operação nº 2184/2015 em João Pessoa, 14 de outubro de 2015 – Prazo: 730 dias. Para a atividade de: COMERCIO VAREJISTA DE GÁS LIQUEFEITO DE PETROLEO (GLP). Na(o) – AV. MINISTRO JOSÉ AMERICO DE ALMEIDA, S/N, MIRAMAR Município: JOÃO PESSOA – UF: PB. Processo: 2015-005648/TEC/LO-0562.

L. ARAÚJO – COMÉRCIO DE COMBUSTÍVEIS LTDA, CNPJ Nº 08.797.573/0001-08, Torna público que a SUDEMA - Superintendência de Administração do Meio Ambiente, emitiu a Autorização Ambiental nº 2253/2015, em João Pessoa, em 18 de outubro de 2015 – Prazo 365 dias. Para a atividade de Transporte de combustíveis automotivos líquidos, veículos placas OXO 6918/PB e QFF 6957/PB, em todo estado da Paraíba. – Processo nº 2015-001553/TEC/AA-3411.

G. OLIVEIRA CONSTRUÇÕES E INCORPORAÇÕES EIRELI-EPP – CNPJ/CPF Nº 20.791.971/0001-04, Torna público que a SUDEMA - Superintendência de Administração do Meio Ambiente, emitiu a Licença de Operação nº 2248/2015 em João Pessoa, 16 de outubro de 2015 – Prazo: 1460 dias. Para a atividade de: Edificação multifamiliar com dois pavimentos. Na(o) – RUA GOV. IVAM BICHARA SOBREIRA, S/N, LOT. JARDIM EUROPA I, Município: SANTA RITA – UF: PB. Processo: 2015-006007/TEC/LO-0650.

COMPACTA CONSTRUÇÃO CIVIL LTDA ME – CNPJ/CPF Nº 12.756.454/0001-76, Torna público que a SUDEMA – Superintendência de Administração do Meio Ambiente, emitiu a Licença de Operação nº 2195/2015 em João Pessoa, 15 de outubro de 2015 – Prazo: 730 dias. Para a atividade de: UNIDADE RESIDENCIAL MULTIFAMILIAR Na(o) – RUA PROJETADA, QD 02-A, LT 09, LOT. PARAISO TROPICAL Município: SANTA RITA – UF: PB. Processo: 2015-004905/TEC/LO-0406.

SS CONSTRUTORA E PRESTADORA DE SERVIÇOS LTDA – ME – CNPJ/CPF Nº 03.010.650/0001-06, Torna público que a SUDEMA - Superintendência de Administração do Meio Ambiente, emitiu a Licença de Operação nº 2222/2015 em João Pessoa, 15 de outubro de 2015 - Prazo: 730 dias. Para a atividade de: EDIFICAÇÃO MULTIFAMILIAR C/16 UNIDADES HABITACIONAIS. Na(o) - RUA JULIA RIBEIRO DA SILVA, QD. 157 – LT. 200 – CRISTO REDENTOR Município: JOÃO PESSOA – UF: PB. Processo: 2015-006236/TEC/LO-0734.

ALLIANCE EVIDENCE CONSTRUÇÕES SPE LTDA – CNPJ Nº 13.078.669/0001-48, torna público que solicitou à SEMAM - Secretaria de Meio Ambiente, a Licença de Operação, para construção de um residencial Multifamiliar, situado a Rua Eudesia Vieira com Av. Minas Gerais e Rua Rondônia, BAIRRO DOS ESTADOS, JOÃO PESSOA/PB.

ALLIANCE GREENMARE CONSTRUÇÕES SPE LTDA – CNPJ Nº 12.681.317/0001-10, torna público que solicitou à SEMAM - Secretaria de Meio Ambiente, a Licença de Operação, para um edifício residencial Multifamiliar, situado Rua Francisco Leite Piancó, ALTIPLANO, JOÃO PESSOA/PB.

DUCAPO MANAÍRA COMÉRCIO DE CALÇADOS EIRELI – ME, inscrita no CNPJ: 23.058.435/0002-73, torna público que requereu a SEMAPA - Secretaria de Meio Ambiente, Pesca e Aquicultura do Município de Cabedelo, a Licença de Operação, Simplificada para Atividade de comércio varejista de calçados, situado na Avenida Governador Flávio Ribeiro Coutinho, nº 220, Loja T403, Edifício Manaíra Shopping, Bairro Parque Verde, Cabedelo - PB.

IRAN MONTEIRO – CPF Nº 122.741-004-20, torna público que requereu a SEMAM - Secretaria de Meio Ambiente a Licença de Operação, para Publicidade Volante situado a Rua Antonio de Farias Coutinho, 131 – Mangabeira II - João Pessoa - PB.

R R ROLIM GUERRA ACADEMIA E STUDIO EIRELI-ME, portadora do CNPJ: 21.149.280/0001-74, vem por meio desta torna público que requereu à SEMAM (Secretaria de Meio Ambiente) a Licença de Operação Comercial do Empreendimento localizado na Rua Professor Manoel Pacifico de Oliveira, 110 Geisel, nesta Capital.

GOVERNO DA PARAÍBA
SECRETARIA DE ESTADO DA INFRAESTRUTURA, DOS RECURSOS HÍDRICOS, DO MEIO AMBIENTE E DA CIÊNCIA E TECNOLOGIA - **SEIRHMACT**
COMPANHIA ESTADUAL DE HABITAÇÃO POPULAR – **CEHAP**
COMISSÃO PERMANENTE DE LICITAÇÃO - **CPL**
Av. Hilton Souto Maior, 3059 – Mangabeira – João Pessoa/PB – CEP 58.055-018
Fone: (83) 3213-9195 – Fax: 3213-9192 – Email: cehaplicitacao@gmail.com

COMISSÃO PERMANENTE DE LICITAÇÃO
AVISO DE LICITAÇÃO

CONCORRÊNCIA PÚBLICA Nº 003/2015
REGISTRO NA CGE Nº 15.01391-3/2015

A COMPANHIA ESTADUAL DE HABITAÇÃO POPULAR – CEHAP, através da Comissão Permanente de Licitação – CPL, realizará às 09h00min do dia 20 de NOVEMBRO de 2015, a CONCORRÊNCIA PÚBLICA nº 003/2015, do tipo menor preço, em regime de empreitada por preço unitário, tendo como objeto a contratação de Empresa do ramo da construção civil para realizar serviços de construção de 01 (uma) Escola composta por 06 (seis) salas de aula e 01 (uma) Unidade Básica de Saúde, no município de Santa Rita-PB. O valor estimado para execução do objeto é de R$ 2.111.076,17 (dois milhões, cento e onze mil, setenta e seis reais e dezessete centavos). Os interessados poderão adquirir o EDITAL, mediante o ressarcimento das despesas de reprodução no valor de R$ 50,00 (cinqüenta reais) e obter informações perante a Comissão Permanente de Licitação, situada à Av. Hilton Souto Maior, nº 3059, Mangabeira I, na cidade de João Pessoa, Estado da Paraíba, de segunda a sexta das 08h00min às 12h00min, e das 13h30min às 16h00min, ou pelo telefone (83) 3213-9195, no mesmo horário. João Pessoa, 19 de outubro de 2015.

Hebert Levy de Oliveira
Presidente da CPL

Eu Waldevan Alves de Oliveira, CPF: 003.655.651-91 torno público que requereu a SEMAPA – Secretaria de Meio Ambiente, Pesca e Agricultura de Cabedelo a Licença LP, LI do restaurante/lanchonete situada a Av. Oceano Atlântico, S/N situado na Qd. 11 Lote 08 Loteamento Intermares no Município de Cabedelo.

CONSTRUTORA SUASSUNA & MARTINS LTDA – CNPJ/CPF Nº 04.441.785/0001-99, Torna público que a SUDEMA – Superintendência de Administração do Meio Ambiente, emitiu a Licença de Operação nº 2233/2015 em João Pessoa, 16 de outubro de 2015 – Prazo: 730 dias. Para a atividade de: Escritório de Obras de Engenharia. Na(o) – RUA 28 DE DESEMBRO Nº 10, 1º ANDAR, CENTRO Município: RIACHO DOS CAVALOS – UF: PB. Processo: 2015-004655/TEC/LO-0323.

JARLON DO ROSARIO COSTA-ME – CNPJ/CPF Nº 11.125.188/0001-10, Torna público que a SUDEMA – Superintendência de Administração do Meio Ambiente, emitiu a Autorização Ambiental nº 2193/2015 em João Pessoa, 15 e outubro de 2015 – Prazo: 365 dias. Para a atividade de: Transporte de Combustíveis (gasolina, álcool e diesel). Veiculo de placa: OXO 3506/PB. Na(o) EM TODO O ESTADO DA PARAIBA – Município: - UF: PB. Processo: 2015-001676/TEC/AA-3414.

C.G.M. VITAL DERIVADOS DE COMBUSTIVEIS-LTDA, CNPJ Nº 10.260.641/0001-39, Torna público que requereu junto a SUDEMA - Superintendência de Administração do Meio Ambiente, Licença de Alteração, para Instalação de 01 tanque subterrâneo bipartido capacidade 15m3, na Estrada da Barragem s/nº São Sebastião Tavares/PB. Através do processo nº 2015-001429.

MARIA CLAUDIA DA SILVA, CNPJ Nº 13.129.763/0001-89, Torna público que requereu junto a SUDEMA – Superintendência de Administração do Meio Ambiente, Licença de Alteração para implantação do piso em concreto, cxs separadoras, canaletas de drenagem e sistema de tratamento de afluentes oleosos, e substituição dos tanques, em Mamanguape/PB, através do processo nº 2015-001162.

POSTO DE COMBUSTIVEIS NOVA MAMANGUAPE-LTDA, CNPJ – Nº 04.078.841/0001-72, Torna público que requereu junto a SUDEMA - Superintendência de Administração do Meio Ambiente, renovação da LO – nº 003333/2013, para a atividade Comércio varejista de Combustíveis e lubrificantes, na rodovia BR 101 km, 38 L. 01 Cidade Nova Z. Urbana Mamanguape/PB. Através do proc. Nº 2015-001966.

PICUI COMBUSTÍVIS-LTDA, CNPJ – nº 04.368.983/0004-17, Torna público que requereu junto a SUDEMA - Superintendência de Administração do Meio Ambiente, renovação da LO – nº 1456/2013, para atividade de Comércio Varejista de Combustíveis e lubrificantes, na Av. José Jeronimo s/nº centro Matureia/PB. Através do processo nº 2015-000377.

PARELHAS GÁS LTDA – CNPJ Nº 24.206.617/0016-02, Torna público que requereu a SUDEMA - Superintendência de Administração do Meio Ambiente, a Licença de Operação (Renovação), para o Posto Lais XIV, situado à Rua 25 de Janeiro, Nº 1070-A, Centro, Cuité-PB. Processo Nº 2011-003252/TEC/LA-0048.

PLANALTO COMÉRCIO DE COMBUSTÍVEIS E LUBRIFICANTES LTDA – Torna público que requereu à SUDEMA – Superintendência de Administração de Administração do Meio Ambiente a Licença de Operação, para Comércio de Combustível e derivados de petróleo e serviços de lojas de conveniência, situado na Rod. BR 230 km 41, Planalto Santa Rita – PB. Processo: 2014-007316.

Jornal diz que papa tem tumor no cérebro; Vaticano desmente

Segundo a reportagem, o tumor no cérebro seria benigno e curável

Da Agência Ansa

FOTO: Reprodução/Internet

Segundo o jornal italiano, o papa foi diagnosticado com uma mancha escura no cérebro e está sendo assistido por um médico japonês

O papa Francisco, de 78 anos, estaria com um tumor benigno no cérebro, de acordo com uma reportagem publicada ontem pelo jornal italiano Quotidiano Nazionale.

Segundo o jornal, o papa foi diagnosticado com uma mancha escura no cérebro e está sendo assistido pelo médico japonês especialista em tumores e aneurismas Takanori Fukushima, da Duke University Medical Center, nos Estados Unidos. De acordo com a notícia, o médico descartou a necessidade de uma intervenção cirúrgica, dizendo que o câncer pode ser curado com tratamentos.

O Vaticano desmentiu a notícia e a considerou "gravemente irresponsável". "O papa está desenvolvendo, como sempre, sua atividade intensiva. A difusão da notícia é infundada e gravemente irresponsável. Não merece atenção", disse o porta-voz da Santa Sé, padre Federico Lombardi.

Mais tarde, o porta-voz desmentiu, pela segunda vez, a notícia de que Francisco estaria com um tumor cerebral benigno. "Confirmo completamente a declaração que já dei. Faço isso depois de verificar a informação com fontes confiáveis, inclusive o papa", afirmou Lombardi. "Nenhum médico japonês veio visitar o papa no Vaticano e não foram feitos exames", concluiu.

De acordo com apuração da Ansa, Fukushima esteve na Itália no fim de janeiro, provavelmente para atender o pontífice. Na ocasião, um helicóptero oficial da Santa Sé com especialistas em câncer teria partido da clínica San Rossore, perto de Pisa, com destino ao Vaticano.

Lombardi negou que um helicóptero tenha pousado no Vaticano com médicos e especialistas. "Posso confirmar que o papa goza de boa saúde", declarou o porta-voz. "Reafirmo que a publicação da notícia é um grave ato de irresponsabilidade, absolutamente injustificado."

Em um editorial publicado ao lado da notícia principal sobre o suposto tumor de Francisco, o diretor do jornal, Andrea Cangini, confirmou a informação e explicou que o diário demorou para divulgar o fato para, justamente, garantir sua veracidade.

"Desmentir a notícia é uma atitude compreensível e já era esperada. Demoramos para publicar a notícia para podermos verificar todo o caso. Não temos a menor dúvida. Nós nos questionamos seriamente se deveríamos publicá-la e concluímos que aquilo que vale para um chefe de Estado ou de Governo, vale também para o papa. A enorme responsabilidade pública que essas personalidades carregam nos leva a acreditar que o direito à privacidade é menos importante que o direito da opinião pública de ser informada", argumentou Cangini.

Ontem, Francisco celebrou a tradicional audiência geral na Praça São Pedro, no Vaticano, para cerca de 30 mil pessoas.

Coincidentemente, o pontífice citou um de seus antecessores, João Paulo II, e destacou que é necessário "carregar com alegria a cruz da doença". "Caros jovens, que o testemunho de vida [de João Paulo II] seja um exemplo para os seus caminhos. Caros enfermos, carreguem com alegria a cruz do sofrimento, como ele nos ensinou", afirmou o líder da Igreja Católica, referindo-se a João Paulo II, que sofreu durante anos com problemas de saúde, quedas e uma tentativa de assassinato.

Francisco não se referia, entretanto, a seu próprio estado de saúde. O papa leu um texto que havia sido preparado anteriormente para a audiência, por ocasião do dia da memória litúrgica de João Paulo II, primeiro papa polonês, canonizado em abril de 2014 e que é celebrada hoje.

O argentino Jorge Mario Bergoglio foi eleito líder da Igreja Católica em março de 2013, após a histórica renúncia do antecessor, Bento XVI. Em diversas ocasiões, Francisco disse acreditar que seu pontificado seria curto e que não descartava a hipótese de abandonar o posto.

Joe Biden desiste de candidatura à Presidência dos Estados Unidos

Da Agência Ansa

Após meses de especulações sobre sua eventual candidatura, o vice-presidente dos Estados Unidos, Joe Biden, anunciou nessa quarta-feira (21) que não disputará a sucessão de Barack Obama pelo Partido Democrata.

Em pronunciamento na Casa Branca ao lado de sua mulher, Jill Jacobs, e de Obama, Biden afirmou que sua janela para concorrer às eleições de 2016 já "se fechou". "Minha família estava pronta, mas não há mais tempo", declarou o vice-presidente, que fará 73 anos em novembro.

No entanto, ele garantiu que não ficará "em silêncio" e que participará ativamente das primárias democratas. Biden aproveitou para elogiar Obama, afirmando que o líder "guiou os Estados Unidos rumo à retomada".

A disputa no partido deve ficar restrita à ex-secretária de Estado Hillary Clinton, franca favorita para conseguir a indicação, ao senador Bernie Sanders, acadêmico Lawrence Lessig e aos ex-governadores Lincoln Chafee (Rhode Island) e Martin O'Malley (Maryland).

De acordo com as últimas pesquisas em âmbito nacional, a ex-primeira-dama aparece com cerca de 50% das intenções de voto, contra pouco mais de 25% de Sanders, que levanta dúvidas na legenda por ser considerado "radical".

CRIMES CONTRA A HUMANIDADE

Ex-presidente Ion Iliescu será julgado na Romênia

Um tribunal da Romênia decidiu ontem julgar o ex-presidente Ion Iliescu por supostos crimes contra a humanidade cometidos na repressão violenta de manifestações nos anos 90, meses depois do fim do regime comunista.

"O senhor Iliescu foi informado de que foram iniciados procedimentos legais contra ele", disse um porta-voz do Ministério Público romeno.

O ex-presidente, que esteve ontem por cerca de uma hora no tribunal, recusou-se a falar com jornalistas que o aguardavam à saída.

Iliescu é acusado de reprimir violentamente um movimento de oposição, durante protesto que bloqueou o centro de Bucareste durante várias semanas em meados da década de 90, seis meses depois da queda do regime comunista liderado por Nicolai Ceausescu.

"A repressão violenta da manifestação, feita na Praça da Universidade, deixou quatro mortos e cerca de 1.000 feridos, três deles a tiro", informou o Ministério Público em comunicado.

A instituição abriu inquérito sobre o caso em março, seis meses depois de o Tribunal Europeu dos Direitos Humanos ter criticado a Justiça romena por não investigar devidamente o incidente.

Ion Iliescu, de 85 anos, foi acusado em 2005 de homicídio e tentativa de homicídio na repressão do protesto, mas o processo foi arquivado em 2008.

O ex-presidente, que dirigiu o país de 1990 a 1996 e de 2000 a 2004, afirmou em 2005 que uma condenação seria "vergonha nacional".

SEM CAUSAR DANOS

Tremor de magnitude 5,5 na escala Richter atinge Fukushima

Da Agência Lusa

Um tremor de magnitude 5,5 na escala Richter atingiu ontem a região japonesa de Fukushima, onde fica a central nuclear com o mesmo nome, que não sofreu danos.

O tremor teve epicentro a 30 quilômetros de profundidade, na costa de Fukushima, sem que tenha sido emitido alerta de tsunami, informou a Agência Meteorológica do Japão (JMA).

A proprietária da central nuclear, a Tokyo Electric Power, não detectou nenhuma anomalia na central, nem na vizinha Fukushima Daiini, disse à agência France Press um porta-voz da companhia.

O tremor foi sentido em 17 das 47 prefeituras do Japão, segundo a JMA.

Fukushima foi uma das regiões mais afetadas pelo forte sismo de 9 graus na escala Ritcher, seguido de tsunami, em 11 de março de 2011, que devastou a Costa Nordeste e deixou mais de 18 mil mortos e desaparecidos.

O terremoto e o tsunami causaram o pior acidente nuclear desde o de Chernobyl, na Ucrânia, em 1986.

APÓS OPERAÇÕES MILITARES

Putin e Assad defendem processo político na Síria

Da Agência Lusa

Os presidentes russo, Vladimir Putin, e sírio, Bashar Al Assad, disseram nessa quarta-feira (21) que as operações militares na Síria estão permitindo conter o terrorismo e devem ser seguidas de um processo político. A afirmação foi feita durante visita-surpresa de Assad a Moscou.

"Estamos preparados para dar a nossa contribuição, não apenas durante as hostilidades armadas na luta contra o terrorismo, como também durante um processo político", disse Putin a Assad, segundo comunicado da Presidência da Rússia.

Nas declarações que fez à imprensa, Bashar Al Assad destacou a importância da campanha de bombardeios aéreos russos que, segundo ele, tem permitido conter o terrorismo no país.

"O terrorismo, que atualmente se espalhou pela região, teria tomado áreas muito maiores e territórios muito maiores não fossem as suas ações", disse o líder sírio, dirigindo-se a Putin.

Assad, citado por veículos de comunicação árabes, afirmou que "o terrorismo é o obstáculo a uma solução política na Síria". Para ele, os bombardeios vão permitir erradicar o terrorismo que impede uma saída política".

De acordo com a agência estatal síria Sana, Putin assegurou a Assad a disposição de continuar a apoiar política e militarmente a Síria e avaliar com outras potências internacionais uma solução política para a guerra.

A visita de Assad a Moscou é a primeira que faz ao exterior desde o início do conflito, em março de 2011.

A Rússia lançou em 30 de setembro uma campanha de bombardeios aéreos na Síria, com o objetivo de combater os jihadistas do Estado Islâmico. Os Estados Unidos e seus aliados, no entanto, criticaram a entrada de Moscou no conflito, afirmando que o país está bombardeando grupos da oposição moderada apoiados pelo Ocidente, numa tentativa de reforçar a posição de Bashar Al Assad.

Nas declarações que fez à imprensa, Bashar Al Assad destacou a importância da campanha de bombardeios aéreos russos

Dunga faz hoje nova convocação para Eliminatórias da Copa
Página 24

FOTO: Ascom/FPF

O presidente da FPF reuniu representantes das equipes que disputarão o Estadual 2016 e eles, por 8 votos a 2, decidiram que o Campeonato deverá ter seu início no último dia do mês de janeiro

PRIMEIRA DIVISÃO

Paraibano terá início em 31 de janeiro

Equipes em dívidas com o governo vão à Justiça em busca de liminares

Marcos Lima
marcosauniao@gmail.com

O Campeonato Paraibano de Futebol Profissional da Primeira Divisão, temporada 2016, terá seu início no dia 31 de janeiro. Isto foi o que ficou decidido durante reunião ocorrida na tarde de ontem, na sede da Federação Paraibana de Futebol, com representantes das 10 equipes que irão disputar a competição. A proposta foi aprovada por 8 a 2 pelas equipes, indo de encontro a apresentada pelo presidente da FPF, Amadeu Rodrigues Júnior, que queria o dia 17, após ter conseguido este prazo junto a CBF.

Com a decisão, o campeonato será realizado em 13 datas, mesma proposta apresentada pela Confederação Brasileira de Futebol anteriormente, quando divulgou o calendário de competição para todas as federações estaduais e o seu término está programado para o dia 8 de maio. Auto Esporte e Campinense defenderam o dia 16 de janeiro para o início da competição, porém, foram derrotados. Forma de disputa, regulamento e outros detalhes do campeonato ainda serão discutidos em uma reunião específica, a ser convocada pela federação para os próximos dias, em Campina Grande.

Na edição de 2016 do Campeonato Paraibano da Primeira Divisão, estarão lutando pelo título estadual, vagas na Copa do Brasil, Brasileiro da Série D e Copa Nordeste as equipes do Botafogo, Treze, Campinense, Auto Esporte, Santa Cruz, Centro Sportivo Paraibano, Atlético, Paraíba, Esporte e Sousa.

A FPF, por sua vez, pretende definir tudo até o dia 15 de novembro. Até lá, conforme o presidente Amadeu Rodrigues Júnior, já terá ocorrido a reunião do Conselho Arbitral, bem como outras discussões no que diz respeito ao início do Estadual do próximo ano.

Dívidas dos clubes

A segunda parte da reunião que aconteceu ontem na sede da FPF com as equipes profissionais que disputarão o Estadual de 2016, diz respeito às dividas contraídas pelas equipes junto ao Governo Federal. A assessoria jurídica da federação fez uma explanação detalhada da Lei Federal 13.155, sancionada em agosto passado pela presidenta Dilma Rouseff, que trata do Programa de Modernização da Gestão e de Responsabilidade Fiscal do Futebol Brasileiro – Profut, cujo objetivo é ajudar os clubes a liquidarem suas dívidas, mas em contrapartida, eles têm que cumprir algumas obrigações legais, como a apresentação de certidões negativas de débitos fiscais (CND), e de quitação do Fundo de Garantia do Tempo de Serviço (FGTS).

Pela lei, quem não apresentar certidão negativa de débitos fiscais não poderá disputar competições oficiais. A sugestão encontrada pelas equipes, bem como pela FPF e assessoria jurídica é a de que os clubes em dívidas com o governo recorram à Justiça em busca de liminares, pois, só assim, poderiam participar do campeonato.

O próprio presidente da FPF, Amadeu Rodrigues, garantiu que a entidade vai em busca de garantias para que a competição seja realizada com êxito.

FOTO: Ascom/FPF

A lei do Profut foi debatida com as equipes na tarde de ontem pela assessoria jurídica da FPF

EM NOVA DATA

Jogos Mirins são adiados devido a exame do Enem

Os Jogos Mirins 2015, que aconteceriam a partir do próximo sábado, serão adiados por causa do Exame Nacional do Ensino Médio (Enem), que acontece durante o fim de semana. A decisão partiu da comissão organizadora dos Jogos com representantes das escolas inscritas, durante reunião na Secretaria de Estado da Juventude, Esporte e Lazer (Sejel), na última terça-feira.

A coordenadora do evento, professora Sandra Lucena, justificou o adiamento e anunciou mais um encontro entre organização e participantes. "Foi consenso de todos que estiveram na reunião não realizar agora, neste fim de semana, os Jogos Mirins, devido ao Enem. A nova data para a realização vai ser decidida em mais um encontro que vai acontecer na próxima quarta-feira,", frisou. Para Tibério Limeira, titular da Sejel-PB, o adiamento envolve não só alunos, mas também professores e funcionários de escolas que trabalham como fiscais. "O Enem envolve muita gente além dos alunos que vão se submeter às provas, pois muitos dos professores que inscreveram equipes nos Jogos Mirins vão trabalhar como fiscais. Todos podem ficar tranquilos que a data de realização do evento vai ser anunciada em consenso entre a equipe técnica da Sejel e das escolas inscritas", destacou Tibério. Trinta escolas, entre públicas e privadas de João Pessoa, se inscreveram na competição que terá como modalidades em disputa: basquete, vôlei, atletismo, futsal, natação, xadrez e judô. A realização é do Governo do Estado por meio da Sejel.

FOTO: Divulgação

Atletas mirins aguardam definição de data

1º DE NOVEMBRO

Ascorpa ainda inscreve para 9ª Corrida das Praias em JP

A diretoria da Associação dos Caminhantes e Corredores de Rua da Paraíba (Ascorpa/PB), informa que faltam poucos kits para a 9ª Corrida das Praias (masculino e feminino), que acontecerá no próximo dia 1º, com largada na Praia do Cabo Branco - a partir das 6h50 (masculino) e 7h (feminino) - e término no Hotel Tambaú. Os interessados em participar do percurso de 5km, terão que pagar uma taxa de R$ 60,00 (não sócios) e R$ 30,00 (sócios em dia, idosos e andantes).

Mais informações podem ser obtidas pelo telefone 8830 6501, na sede da Ascorpa, na Rua Miguel Couto, nº 135, 3º andar, sala 302, no Centro da capital. Haverá premiação para os três primeiros colocados na categoria geral (ambos os sexos), medalhas e diplomas para os participantes. O objetivo da disputa é a inclusão social e o momento festivo para os sócios da Ascorpa, já que a competição visa as comemorações de aniversário da entidade.

Federação de Beach Soccer programa novas competições

Disputas em várias categorias acontecem a partir de 14 de novembro

Ivo Marques
ivo_esportes@yahoo.com.br

Depois de um intervalo, o beach soccer promete voltar com tudo nos próximos dias na orla de Cabo Branco, em João Pessoa, com a realização dos campeonatos paraibanos adulto, masculino e feminino, e Sub-17 masculino. As competição deverão começar no próximo dia 14 de novembro, de acordo com o calendário distribuído pela federação da modalidade no Estado. As inscrições para estas competições já estão abertas, e podem ser feitas até o próximo sábado, dia em que será realizado o congresso técnico, para definir regulamentos e tabelas.

Segundo o presidente da FPBS, Ailton Cavalcanti, o beach soccer vive um bom momento na Paraíba, com a revelação de muitos craques, como Tiaguinho, Léo, Diogo, Dieguinho, Rafael, etc. "São craques da nova safra paraibana. Depois de exportarmos jogadores de Seleção Brasileira como Dinho Tambaú e Wagner, por exemplo, estamos formando novos jogadores nas competições que estamos realizando", disse Ailton.

Segundo Ailton, este é um ano em que o beach soccer está investindo muito nos clubes, e deixando um pouco de lado o futebol de seleção. "A Confederação está passando por um processo de reestruturação, e só em 2016 é que vamos ter competições envolvendo seleções. O foco agora é realizar muitas competições locais, para escolher os nossos representantes nas competições regionais e nacionais de clubes", afirmou o dirigente.

Este ano, a FPBS já realizou a Taça Cidade de João Pessoa, investindo nas categorias de base, com o Sub-13 e o Sub-15, além do feminino. Houve também o Campeonato Paraibano Sub-15. "Estamos aproveitando muitos atletas, que estão migrando do futsal e do futebol de 7, e isto fará com que o beach soccer do Estado cresça, apesar da falta de patrocínio e incentivo dos órgãos públicos", acrescentou Ailton.

Os atuais campeões paraibanos adultos são a Associação Moroni, no masculino, e o Santa Cruz de Santa Rita, no feminino. A expectativa da federação é que este ano a competição tenha oito participantes no masculino e seis no feminino.

FOTOS: Divulgação

Competições da Federação Paraibana de Beach Soccer sempre acontecem na arena montada na Praia de Cabo Branco, em frente ao Sesc

JOGOS MUNDIAIS INDÍGENAS

Abertura será amanhã na cidade de Palmas

Milhares de indígenas do Brasil e do exterior já estão em Palmas, capital do Estado do Tocantins, para a disputa dos Jogos Mundiais dos Povos Indígenas. Até a abertura oficial, marcada para amanhã às 17h30, no Estádio Nilton Santos, atividades exclusivas aos indígenas são realizadas. Nos congressos técnicos, eles discutem formas de disputa, regras e modalidades a serem apresentadas, como demonstração e competição. No Festival Internacional da Cultura Indígena, eles apresentam danças e costumes.

Nenhuma dessas atividades, no entanto, é aberta à imprensa. Segundo os organizadores, muitos indígenas não se sentem à vontade na presença do "homem branco", como é o caso dos jornalistas. O cacique Davi Kaiapó também ressaltou a necessidade de privacidade em certas atividades, sobretudo na Aldeia Okara, onde as etnias brasileiras estão instaladas. As delegações estrangeiras começaram a desembarcar no Tocantins desde o último fim de semana. Etnias da Argentina, Canadá, Estados Unidos, Etiópia e Nova Zelândia já se preparam para as atividades que antecedem a competição. Outros povos são aguardados no decorrer da semana.

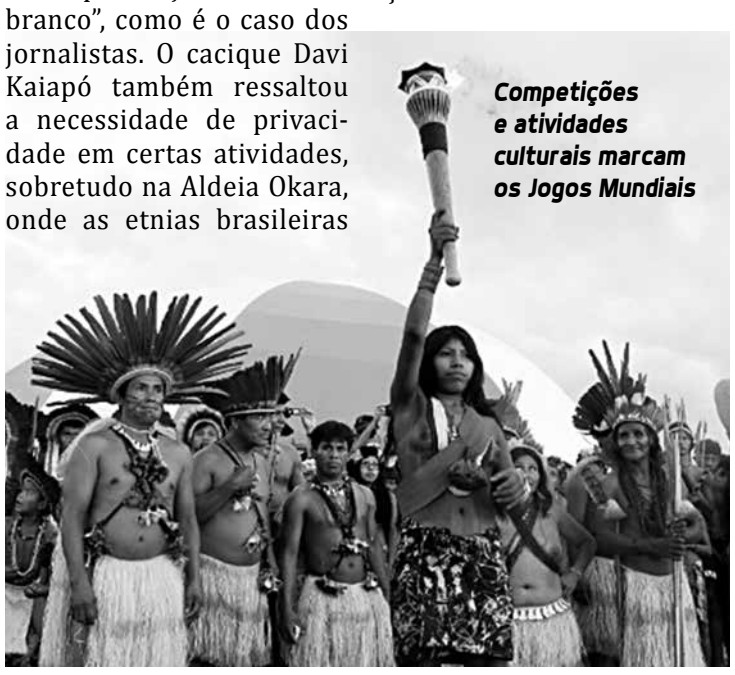

Competições e atividades culturais marcam os Jogos Mundiais

Além do futebol, os Jogos Mundiais Indígenas ainda reservam espaço para modalidades como natação, canoagem, atletismo, arco e flecha, arremesso de lança e cabo de força, além de jogos demonstrativos típicos das diferentes etnias. Também haverá debates, demonstrações culturais, além de feiras de arte e artesanato e de agricultura tradicional.

CAMPEONATO DE PELADA

Campina Grande reúne as melhores equipes

Começou no último final de semana um dos maiores campeonatos de futebol amador da região: a Copa Campina Grande de Futebol de Pelada, Taça TV Itararé, que em 2015 está na sua sétima edição e conta com a participação de 32 equipes de vários bairros da cidade.

O certame é promovido pela Prefeitura de Campina Grande, em parceria com a TV Itararé, que este ano vai transmitir quatro partidas ao vivo e em alta definição. Quinze jogos foram realizados na primeira rodada, que teve uma média de três gols por partida. O atual campeão, o Leão do Monte Santo, começou bem o campeonato goleando o Barcelona do José Pinheiro por 4 a 1.

Já o Palmeiras do Tambor, maior vencedor da Taça, com duas conquistas, derrotou o Planalto do Alto Branco por 1 a 0.

Uma das novidades deste ano está sendo o regulamento. É que a copa está sendo aberta com a fase de grupos. Árbitros filiados ao quadro profissional da Federação Paraibana de Futebol vão comandar as partidas.

São oito grupos de quatro equipes, com todos os vencedores das edições anteriores na disputa.

São Domingos de Monte Castelo, Cruzeiro do Belo Monte, Atlético do Tambor e o campeão do ano passado, o Leão do Monte Santo são os vencedores das edições.

Geraldo Varela

varellajp@yahoo.com.br

CBF pisa na bola e tenta contornar crise

O rebu está armado diante do impasse surgido com a criação (?) da Liga Sul-Minas, antes avalizada pela Confederação Brasileira de Futebol, e agora dependendo tão somente da permissão das federações envolvidas. Pelo visto essa novela ainda terá vários capítulos, pelo menos até a próxima terça-feira, data programada para a reunião das entidades na sede da CBF.

O que se enxerga nesse moído é a instabilidade administrativa da CBF depois do escândalo na Fifa quando o ex-presidente José Maria Marin foi preso na Suíça com mais seis pessoas. De maio até hoje não se teve mais sossego na casa da bola e Marco Polo Del Nero vive assustado e recluso no Brasil, pois se comenta a possibilidade de uma prisão caso deixe nossas fronteiras. O dirigente segue negando qualquer envolvimento na corrupção do futebol.

Semana passada, os clubes fundadores da Liga Sul-Minas fizeram festa com o anúncio do aval por parte da Confederação. No entanto, no início desta semana a CBF deu ré, motivada pela negativa da Federação Estadual do Rio de Janeiro, contrária a criação por entender que fere a legislação desportiva, daí a necessidade do aval das federações. Quando a Entidade absorveu a Copa do Nordeste, avalizando a Liga, não foi preciso uma reunião com as federações.

Enfurecido, o presidente da Liga Sul-Minas, Alexandre Kalil, resolveu atacar a Entidade e disse que a competição acontece com ou sem apoio da CBF. Mais uma das tantas quedas-de-braço nesse complicado futebol brasileiro que segue caindo no ranking da Fifa.

Na próxima segunda-feira a Liga promete divulgar a tabela com jogos envolvendo Flamengo, Fluminense, Cruzeiro, Atlético-MG, Internacional, Grêmio, Atlético-PR, Coritiba, clubes de ponta do futebol brasileiro. Vamos ver quem ganha essa peleja fora dos gramados.

Forma de disputa

Estou convencido que a melhor maneira de reduzir os jogos e as despesas no Campeonato Paraibano de 2016 é dividir os clubes em dois grupos, preservando-se as disputas dos clássicos tradicionais como Campinense x Treze, Auto Esporte x Botafogo e Atlético x Sousa. O ideal, na formatação é dividir os clubes sertanejos, hoje em número de quatro, sendo dois no Grupo A e dois no Grupo B. Essa é uma das propostas já lançadas e gostei da ideia, como também a do colega Yure Queiroga. É preciso sensatez e olhar macro para o Paraibano de 2016 ser muito atrativo.

Inquérito do Nacional

O presidente do TJD, Lionaldo Santos, disse, ontem pela manhã, que o inquérito que apura supostas irregularidades no Campeonato Paraibano da Segunda Divisão, denunciado pelo Nacional, segue sua tramitação normal.

Eleições

Campinense e Treze estão vivenciando processo sucessório. Na Raposa, o presidente William Simões deve ser reeleito e no Galo o nome de Olavo Rodrigues vem ganhando força.

Feminino

Amanhã tem reunião do futebol feminino na sede da Federação Paraibana de Futebol. O objetivo é discutir a realização do Campeonato deste ano e a discussão começa a partir das 15h30.

Bebida alcoólica nos estádios

Depois de Bahia e Rio Grande do Norte, o Rio de janeiro conseguiu a liberação de bebidas alcoólicas nos Estádios, o que deve se estender para outros Estados brasileiros. Não sou contra a bebida alcoólica nas praças esportivas e sim contra os excessos. Acho que a Lei do Consumidor deve ser preservada e disciplinada nos jogos.

TEIXEIRA E BECKENBAUER

Dirigentes sob investigação

FOTOS: Reprodução/Internet

Ricardo Teixeira, ex-presidente da CBF, e Franz Beckenbauer, ex-dirigente da Uefa (no detalhe) podem ter corrompido dirigentes

Comitê de Ética da Fifa averigua compra de votos em escolhas de sedes

O comitê de ética da Fifa revelou ontem os nomes dos dirigentes que estão sob investigação. A lista inclui nomes como o ex-presidente da CBF Ricardo Teixeira e o alemão Franz Beckenbauer, que teriam "violado o código de ética" da entidade. Os outros investigados são Angel Maria Villar (vice-presidente da Uefa), Worawi Makudi (presidente da Federação tailandesa), Jeffrey Webb (presidente da Concacaf e ex-vice da Fifa), Amos Adamu (diretor da Federação nigeriana), Eugênio Figueredo e Nicolás Leoz (ex-presidentes da Conmebol).

A Fifa não informa o teor das investigações, mas a imprensa inglesa destaca que as averiguações teriam a ver com suspeitas de compra de votos nas escolhas das sedes das Copas do Mundo de 2018 e 2022.

Também foram citados o presidente da Fifa Joseph Blatter e o mandatário da Uefa Michel Platini, investigados por um suposto pagamento ilegal de 2 milhões de francos suíços em 2011, e o ex-secretário-geral Jerome Valcke, envolvido em um esquema ilegal de venda de ingressos dos Mundiais. Os três já haviam sido suspensos por 90 dias pelo comitê de ética.

Dois dos dirigentes citados estão presos na Suíça desde maio, detidos na operação coordenada pela polícia norte-americana às vésperas do congresso geral da Fifa e que deu início à crise na entidade.

Segundo o comunicado do comitê de ética, os casos de Villar e Beckenbauer já estão avançados e foram repassados para a câmara julgadora. A entidade ainda anunciou que pretende concluir as investigações sobre Blatter, Platini e Valcke antes do término da punição de 90 dias, imposta em 8 de outubro.

A revelação dos dirigentes investigados ocorreu um dia após a mudança no estatuto do comitê de ética. Visando maior transparência, foi aprovado que a entidade passe a divulgar os nomes dos suspeitos durante as investigações, que até então eram mantidas em sigilo. O ex-presidente da Confederação Brasileira de Futebol (CBF) Ricardo Teixeira e Franz Beckenbauer, um dos maiores astros do futebol alemão, estão entre os investigados pelo Comitê de Ética da Fifa, informou a organização em nota.

"Nos termos do Código de Ética da Fifa, nos termos da presunção de inocência, a câmara de investigação examinará todas as circunstâncias dos casos de forma igual. Neste sentido, todas as partes são presumidas inocentes até que uma decisão seja aprovada pela câmara", conclui o comunicado da Fifa.

UEFA

O sétimo relatório comparativo de licenças de clubes da Uefa divulgado ontem, revelou que o futebol europeu apresenta 70% a menos de prejuízo no balanço financeiro de 2014, assim como "notáveis avanços" desde a introdução, três anos atrás, do Fair Play.

"Embora precisemos manter a cautela, parece que, potencialmente, deixamos para trás os piores excessos do futebol europeu de 2010 e 2011", aponta no prólogo do documento, o secretário-geral da Uefa, Gianni Infantino.

Jerome Valcke, ex-secretário da Fifa, também está envolvido

Zico cobra mais transparência da entidade mundial

Zico, autodeclarado candidato à presidência da Fifa, garantiu em entrevista publicada ontem que deseja dar "mais transparência, independência e democracia" ao futebol mundial, após série de casos de corrupção envolvendo dirigentes das entidades internacionais.

"A Fifa é uma caixa-preta, em que nada é transparente e que só se aceita abrir quando há uma catástrofe e um evento extraordinário", disse o Galinho de Quintino à revista esportiva "France Football".

Atual técnico do Goa FC, que disputa a Super Liga da Índia, Zico ainda corre contra o tempo para conseguir apoio de cinco federações nacionais antes de 26 de outubro, para que possa protocolar a candidatura à presidência da Fifa.

Na entrevista, o ex-meia admitiu que não tem respaldo de nenhuma entidade, apenas o compromisso de que a CBF será a quinta a apoiá-lo, caso consiga outras quatro alianças. À "France Football", o Galinho tentou apresentar a plataforma de campanha.

"Quero dar minha contribuição para que a Fifa volte a ser vista como limpa. Precisamos de um futebol limpo. Me dá pena ver tudo o que aconteceu nos últimos tempos, todas estas pessoas envolvidas e algumas presas", afirmou.

Zico, que é o treinador do Goa FC, da Índia, diz que a Fifa é uma caixa preta

De acordo com Zico, a entidade deve ter como prioridade "reformar o Comitê Executivo e o papel do presidente". A possibilidade de participação de mais pessoas nos processos decisórios da Fifa, por exemplo, é fundamental para o ex-atleta.

"Quando eu era técnico de uma seleção, podia votar para escolher o Bola de Ouro, ou seja, o melhor jogador do mundo, mas não no presidente da Fifa. O jogo deveria estar aberto a todos os atores", avaliou o pré-candidato. O Galinho reconhece que não tem solução "milagrosa" para resolver todos os problemas da Fifa, mas condenou que esta possibilidade, atualmente, esteja limitada a tão poucos dirigentes.

"Não se pode continuar assim, com um sistema em que só os poucos membros do Comitê Executivo têm poder de decidir tudo. É preciso democratizar o processo de tomada de decisões", concluiu Zico.

SÉRIE C

Quartas de final do Brasileiro registram os maiores públicos

Torcida do Fortaleza lotou o Castelão no jogo contra o Brasil

Sete dos oito clubes que disputaram as quartas de final da Série C do Campeonato Brasileiro conseguiram seus maiores públicos na edição 2015. Só o Confiança não conseguiu bater o recorde. Para piorar, o clube sergipano ainda ficou sem o acesso. Brasil, Londrina, Tupi e Vila Nova, por outro lado, subiram para a Série B.

O melhor desempenho aconteceu no Castelão, na capital do Ceará. O Fortaleza contou com o apoio de inacreditáveis 62.903 pagantes - maior público da Série C. Mas mesmo assim, o Leão não abocanhou o acesso. O recorde de público ainda deu ao Tricolor a liderança do ranking de pagantes (18.073).

O Vila Nova, vice-líder no ranking (15.752), foi outro clube que lotou as arquibancadas. O clube goiano arrastou 32.937 fãs ao Estádio Serra Dourada, em Goiânia. A Portuguesa, por sua vez, levou 17.282 fanáticos ao Canindé, em São Paulo. Até o jogo do mata-mata, a Lusa ainda não tinha atingido sequer cinco mil testemunhas.

Já o ASA ficou sem o acesso diante de 7.161 torcedores. O clube alagoano perdeu a vaga para o Tupi que, nas quartas de final, contou com a presença de 3.164 pagantes. Pode parecer pouco, mas o clube mineiro ainda não tinha alcançado a marca de três mil fãs no terceiro escalão nacional. O Brasil, por sua vez, teve público de 6.776 torcedores - também recorde em Pelotas.

O Londrina atingiu seu ápice contra o Confiança ao levar 27.566 apaixonados ao Estádio do Café. Se o LEC conseguiu seu recorde, o mesmo não se pode dizer dos sergipanos. O Confiança foi o único clube a ficar no quase. O público do Dragão nas quartas de final chegou a 12.332 torcedores, sendo que seu melhor desempenho foi diante do América de Natal (14.034).

No geral, a Série C - com a definição dos acessos - ostenta média modesta de 4.026 torcedores e público total de 740.850 fanáticos. Em campo, o Vila Nova enfrentará o Brasil nas semifinais, enquanto o Londrina desafiará o Tupi.

FOTOS: CBF/Divulgação

Dunga já está com a lista pronta e hoje apresenta à imprensa a partir das 11h na sede da CBF

CONVOCAÇÃO

Neymar será a novidade da lista de Dunga

Técnico anuncia hoje os jogadores para partidas contra Argentina e Peru

O técnico da Seleção Brasileira, Dunga, convocará hoje o grupo de jogadores que vai usar para enfrentar a Argentina, em Buenos Aires, e o Peru, em Salvador, os dois últimos jogos do Brasil neste final de ano válidos pelas Eliminatórias Sul-Americanas para a 21ª Copa do Mundo Fifa, em 2018, na Rússia. A relação será divulgada às 11h direto do auditório da CBF, no Rio de Janeiro, e a assessoria da CBFTV transmitirá ao vivo através do site oficial da entidade, CBF.com.br.

O Brasil enfrentará a Argentina no dia 12 de novembro (quinta-feira), às 22h de Brasília, no Estádio Monumental de Nunez, em Buenos Aires. O outro adversário será o Peru, no dia 17 de novembro (terça-feira), às 22h de Brasília, na Arena Fonte Nova, em Salvador. A Seleção Brasileira é a 5ª colocada nas Eliminatórias para a Copa do Mundo de 2018, com 3 pontos.

A grande novidade da Seleção Brasileira para estes dois jogos pelas Eliminatórias, será a volta do atacante Neymar, que ficou de fora das partidas contra o Chile, em Santiago, e Venezuela, em Fortaleza, cumprindo suspensão de dois jogos imposta pela Conmebol, pela expulsão no jogo contra a Colômbia, na disputa da Copa América deste ano, no Chile. A "parada" parece que fez bem ao ídolo brasileiro, que é o atual artilheiro do Barcelona na Liga Espanhola, com oito gols.

E fica a expectativa também com relação a jogadores como David Luiz, Marcelo Grohe, Danilo, Philippe Coutinho e Roberto Firmino, que foram cortados por estarem machucados.

A Fifa divulgou esta semana a lista dos 23 finalistas da Bola de Ouro, prêmio para o melhor jogador do mundo. O atacante Neymar, do Barcelona, é o único brasileiro entre os escolhidos, no evento que acontecerá no dia 11 de janeiro de 2016, em Zurique, na Suíça.

Seleção sofreu sem o craque em campo

Neymar volta à lista de convocados de Dunga para a Seleção Brasileira hoje. O atacante cumpriu a suspensão imposta por sua expulsão na Copa América nas partidas contra Chile e Venezuela e viu pela TV o Brasil perder na estreia em Santiago e vencer os venezuelanos em Fortaleza. Mas qual foi o saldo da sua ausência e o que representa a volta do craque para os jogos contra Argentina e Peru em novembro?

Dunga precisou quebrar a cabeça para montar um time que não dependesse de Neymar e, ao menos no jogo contra o Chile, não conseguiu. Ele tentou repetir o que fizera nos amistosos contra Estados Unidos e Costa Rica, em setembro, com Hulk como referência no ataque, com Willian, Oscar e Douglas Costa, mas não deu certo.

O Brasil foi muito mal em Santiago. De 11 finalizações, 10 foram para longe do gol. Neymar, quinto maior artilheiro da história da seleção e referência desse time, certamente teria dado outra condição ao ataque da equipe. Hulk deu o único chute no alvo na partida e nem o bom desempenho nos amistosos (marcou dois gols) fizeram Dunga se convencer a mantê-lo no time contra a Venezuela.

A opção do técnico foi então apostar no veterano Ricardo Oliveira, que fora convocado para o lugar de Roberto Firmino, machucado. Contra a Venezuela, o santista marcou o seu gol em falha da zaga, mas quem brilhou foi Willian, único jogador que na ausência de Neymar foi de fato protagonista. O saldo da ausência de Neymar é claro. Ruim com ele, pior sem ele.

Para os jogos contra a Argentina e o Peru, Neymar voltará ao time e a tendência é que seja ele o jogador mais adiantado da linha ofensiva. Oscar, que não foi bem contra o Chile e teve atuação nota cinco contra a Venezuela, é queridinho de Dunga e deve seguir no time.

Ausência de Neymar deu muita dor de cabeça em Dunga para formação do ataque

Curtas

Vasco x Fluminense vai ser no Engenhão

Agora é oficial! O clássico entre Vasco e Fluminense, válido pela 33ª rodada do Campeonato Brasileiro, será disputado no Estádio Nilton Santos (Engenhão). O site da CBF confirmou ontem a transferência da partida do dia 1/11 do Maracanã para o Niltão. A polêmica envolvia o lado das torcidas que irritou o Vasco.

Palmeiras supera o Timão em dinheiro

O Palmeiras supera o Corinthians em arrecadação no ano de 2015 após vários anos atrás. Até agosto desta temporada, o clube alviverde soma R$ 42 milhões a mais em receita do que o rival, e certamente fechará o ano à frente. A bilheteria é a principal responsável pela diferença já que os corintianos não têm acesso à renda de seus jogos pelo modelo de exploração do estádio.

Joel Santana entra na vida política

Há dez meses desempregado, Joel Santana deve ser uma das opções políticas para os eleitores do Rio de Janeiro em 2016. Ele se filiou ao PSB, que conta com o ex-jogador e senador Romário como presidente da legenda no Estado. É provável que o treinador concorra ao pleito para vereador.

Título de Senna completa 25 anos

O circuito de Suzuka, a cerca de 300km de Tóquio, foi um dos lugares mais marcantes da carreira de Ayrton Senna. Foi no circuito japonês que o piloto da McLaren ganhou seus três títulos mundiais, em 1988, 1990 e 1991. A conquista do segundo deles, no dia 21 de outubro de 1990, completou ontem 25 anos e se mantém até hoje como um dos episódios mais polêmicos da história da Fórmula 1.

FOTO: Reprodução

RENATO AUGUSTO SE DIZ GRATO AO CORINTHIANS

A fim de evitar desfecho semelhante ao ocorrido na negociação com Guerrero, o Corinthians iniciou o contato com o empresário de Renato Augusto, Carlos Leite, para renovar o compromisso do meia. O acordo atual expira no fim de 2016, e a vontade manifestada pelo atleta de 27 anos é permanecer. "Ainda não teve uma conversa, mas já estão chamando os meus representantes. Avisei que quero ficar fora disso, quero ficar com a cabeça só no campo, porque isso pode atrapalhar. Mas minha ideia é ficar. Tenho uma gratidão muito grande e aos poucos estou conseguindo retribuir tudo", afirmou. A gratidão mencionada pelo meio-campista diz respeito à sua recuperação física. Depois de lutar contra o próprio corpo ao longo de toda a sua trajetória, ele conseguiu a regularidade que buscava, afastou-se das lesões neste ano e chegou à Seleção Brasileira julgando estar no auge da carreira.

Copa América busca novos parceiros

O torneio de futebol que ocupa posição central no escândalo de corrupção da Fifa está aberto aos negócios -- desta vez, legítimos. A Copa América Centenário, disputada por 16 seleções das Américas do Norte e do Sul, foi pensada para celebrar o 100º aniversário do torneio regional mais antigo do futebol. Em vez disso, ela se transformou em um turbilhão de corrupção depois que as autoridades americanas acusaram os chefões do futebol de venderem os direitos do torneio para a empresa de marketing esportivo Datisa em troca de milhões de dólares em propinas. Agora, as duas organizações responsáveis pela competição de junho de 2016 recuperaram esses direitos e buscarão novas ofertas já na próxima semana, segundo uma fonte informada sobre o assunto. As empresas americanas que tinham sido excluídas terão sua participação liberada, disse a fonte, que pediu anonimato porque o assunto não é público.

PREFEITURA MUNICIPAL DE EMAS-PB
Processo Administrativo
TOMADA DE PREÇOS N^» 007/2015.

Objeto - Contratação de Empresa para Execução de Obras de Construção do Centrode Assistência Social - CRAS no município de EmasPB.

DESPACHO DA PRESIDENTE

Cuida-se de recurso administrativo contra decisãoda Comissão Permanente de Licitação que inabilitou a empresa BRAÇO FORTE E SERVIÇOS LTDA, por entender que a mesma não atendeu as exigências do edital, por não apresentar Certidão Negativa de Débito e FGTS.

A decisão foi publicada no dia 22/09/2015 (DiárioOficial do Estado) e o recurso foi interposto no dia 25/09/2015, estando dentro doprazo previsto no art. 109,1, "a"da Lei n° 8666/93, porquanto, apresentado nos cincodias úteis subsequentes à publicação.

Destarte, sendo tempestivo, recebo o recurso noefeito suspensivo nos termos do § 2-, do referido dispositivo e via de consequênciadetermino a comunicação de interposição aos demais licitantes interessados para,querendo, apresentarem impugnação ao recurso aviado no prazo de 05 (cinco) diasúteis nos termos do § 3° do dispositivo invocado.

Escoado o prazo, venham os autos a fim de que acomissão delibere sobre o recurso.

Publique-se. URGENTE!

Emas, 29 de setembro de 2015.

Patrícia Euzébio de Araújo
Presidente da CPL
Prefeitura de

ESTADO DA PARAÍBA
PREFEITURA MUNICIPAL DE ÁGUA BRANCA
AVISO DE LICITAÇÃO
TOMADA DE PREÇOS Nº 00007/2015

Torna público que fará realizar através da Comissão Permanente de Licitação, sediada na Rua Sargento Florentino Leite, S/N - Centro - Água Branca - PB, às 08:30 horas do dia 09 de Novembro de 2015, licitação modalidade Tomada de Preços, do tipo menor preço, para: Contratação dos serviços de limpeza de galerias pluviais existentes no município de Água Branca/PB.Recursos: previstos no orçamento vigente. Fundamento legal: Lei Federal nº 8.666/93 e suas alterações posteriores. Informações: no horário das 08:00 as 11:00 horas das segundas ás quinta-feira, no endereço supracitado.

Água Branca - PB, 21 de Outubro de 2015

JOSEILDO RODRIGUES DE MEDEIROS - Presidente da Comissão
Câmara Municipal de Umbuzeiro

PROCESSO ADMINISTRATIVO Nº002/2015
PREGÃO PRESENCIAL N° 001/2015

A Câmara Municipal de Umbuzeiro, Estado da Paraíba, torna público a quem interessar, que fará realizar licitação na modalidade Pregão Presencial nº001/2015, no dia 04 de novembro de 2015 às 09:00horas, na sede deste poder, licitação para locação de veículos com condutor e combustível incluso, para atender a demanda desta Câmara conforme termo de referência, maiores informações: (83) 98107-5552 no horário das 8:00 às 13:00 horas. Umbuzeiro - PB, 20 de outubro de 2015.

Edjane Nilda Henrique Barbosa
Presidente

ESTADO DA PARAÍBA
FUNDO MUNICIPAL DE AÇÃO SOCIAL DE CAJAZEIRAS
AVISO DE LICITAÇÃO
PREGÃO PRESENCIAL Nº 80027/2015

Torna público que fará realizar através do Pregoeiro Oficial e Equipe de Apoio, sediada na Rua Coronel Juvêncio Carneiro, 253 - Centro - Cajazeiras - PB, às 09:00 horas do dia 05 de Novembro de 2015, licitação modalidade Pregão Presencial, do tipo menor preço, visando formar Sistema de Registro de Preços para contratações futuras, para: CONTRATAÇÃO DE EMPRESA PARA FORNECIMENTO DE TECIDOS, DESTINADOS A SECRETARIA MUNICIPAL DE DESENVOLVIMENTO HUMANO A FIM DE ATENDER DEMANDAS SOCIAIS Recursos: previstos no orçamento vigente. Fundamento legal: Lei Federal nº 10.520/02 e Decreto Municipal nº 0009/2006. Informações: no horário das 07:00 as 13:00 horas dos dias úteis, no endereço supracitado.

Telefone: (083) 3531-4383.

Cajazeiras - PB, 15 de Outubro de 2015.

EMÍDIO DINIZ BATISTA - Pregoeiro

PREFEITURA MUNICIPAL DE MONTEIRO
FUNDO MUNICIPAL DE ASSISTÊNCIA SOCIAL DE MONTEIRO
EXTRATO DA ATA DE REGISTRO DE PREÇO
PREGÃO PRESENCIAL N. 3.6.003/2015

O Fundo Municipal de Assistência Social do Município de Monteiro, através do seu Pregoeiro Oficial, de acordo com as atribuições que lhe foram conferidas, em conformidade com o resultado do pregão abaixo relacionado e devidamente homologado, RESOLVE, nos termos da Lei Federal nº. 10.520/02, Lei Complementar Federal nº. 123/2006 e a Lei nº. 8.666/93, torna público o EXTRATO DA ATA DE REGISTRO DE PREÇOS do PREGÃO PRESENCIAL Nº: 3.6.003/2015 PROCESSO ADMINISTRATIVO: 009/2015 OBJETO: Sistema de Registro de Preços para Aquisição de Gêneros Alimentícios (Farinha de Arroz e Farinha Lacta) a fim de atender as necessidades da secretaria de Assistência Social da Prefeitura Municipal de Monteiro. VIGÊNCIA: 12 (doze) meses a partir da data de assinatura - DATA DA ASSINATURA: 08 de Outubro de 2015 - DOTAÇÃO ORÇAMENTÁRIA: 08.244.3023.2102 – 33.90.30. DELMIRA FELICIANO GOMES - ME – CNPJ: 17.512.503/00001-49, com o valor total de R$ 240.000,00 (Duzentos e quarenta mil reais), conforme acostado no processo.

Monteiro - PB, 08 de Outubro de 2015.

EDNACÉ ALVES SILVESTRE HENRIQUE
Gestora do Fundo Municipal de Assistência Social

PREFEITURA MUNICIPAL DE MONTEIRO
FUNDO MUNICIPAL DE ASSISTÊNCIA SOCIAL DE MONTEIRO
EXTRATO DA ATA DE REGISTRO DE PREÇO
PREGÃO PRESENCIAL N. 3.6.005/2015

O Fundo Municipal de Assistência Social do Município de Monteiro, através do seu Pregoeiro Oficial, de acordo com as atribuições que lhe foram conferidas, em conformidade com o resultado do pregão abaixo relacionado e devidamente homologado, RESOLVE, nos termos da Lei Federal nº. 10.520/02, Lei Complementar Federal nº. 123/2006 e a Lei nº. 8.666/93, torna público o EXTRATO DA ATA DE REGISTRO DE PREÇOS do PREGÃO PRESENCIAL Nº: 3.6.005/2015 PROCESSO ADMINISTRATIVO: 011/2015 OBJETO: Sistema de Registro de Preços para Aquisição Farinha de Trigo e outros para Panificação a fim de atender as necessidades da secretaria de Assistência Social da Prefeitura Municipal de Monteiro. VIGÊNCIA: 12 (doze) meses a partir da data de assinatura - DATA DA ASSINATURA: 08 de Outubro de 2015 - DOTAÇÃO ORÇAMENTÁRIA: 08.244.3023.2110 – 33.90.30. DELMIRA FELICIANO GOMES - ME – CNPJ: 17.512.503/00001-49, com o valor total de R$ 71.540,00 (Setenta e um mil quinhentos e quarenta reais), conforme acostado no processo.

Monteiro - PB, 08 de Outubro de 2015.

EDNACÉ ALVES SILVESTRE HENRIQUE
Gestora do Fundo Municipal de Assistência Social

PREFEITURA MUNICIPAL DE MONTEIRO
Fundo Municipal de Saúde de Monteiro
HOMOLOGAÇÃO
PREGÃO PRESENCIAL Nº. 1.6.027/2015

Nos termos do relatório final e adotando as razões que nortearam o julgamento do Pregoeiro Oficial, HOMOLOGO o resultado do Pregão Presencial nº. 1.6.027/2015, que tem por objeto o CIRURGICA OLIVEIRA PRODUTOS CIRURGICOS LTDA – ME, para suprir a necessidade da Secretaria Municipal de Saúde, conforme termo de adjudicação, em favor da seguinte empresa: CIRURGICA OLIVEIRA PRODUTOS CIRURGICOS LTDA – ME, pessoa jurídica de direito privado, inscrita no CNPJ sob o nº. 13.131.876/0001-19, do qual se sagrou vencedora com o valor total de R$ 1.466.073,00 (Um milhão quatrocentos e sessenta e seis mil e setenta e três reais). Dê ciência aos interessados e determinar que seja lavrado o respectivo Contrato Administrativo e a extração dos respectivos empenhos de despesas pelo setor competente.

Monteiro – PB, 19 de outubro de 2015.

EDNACÉ ALVES SILVESTRE HENRIQUE
Gestora do FMS.

PREFEITURA MUNICIPAL DE MONTEIRO
FUNDO MUNICIPAL DE ASSISTÊNCIA SOCIAL
EXTRATO DE HOMOLOGAÇÃO
PREGÃO PRESENCIAL Nº. 3.6.003/2015

Nos termos do relatório final e adotando as razões que nortearam o julgamento do Pregoeiro Oficial, HOMOLOGO o resultado do Pregão Presencial nº. 3.6.003/2015, que tem por objeto o SISTEMA DE REGISTRO DE PREÇO PARA A AQUISIÇÃO DE GÊNERO ALIMENTÍCIO (FARINHA DE ARROZ E FARINHA LACTA), para suprir a necessidade do Fundo de Assistência Social do Município de Monteiro, conforme termo de adjudicação, em favor da seguinte empresa: DELMIRA FELICIANO GOMES - ME – CNPJ: 17.512.503/0001-49, nos seguintes itens: 01 E 02, perfazendo um valor global de R$ 240.000,00 (Duzentos e quarenta mil reais). Dê ciência aos interessados e determinar que seja lavrado o respectivo Contrato Administrativo e a extração dos respectivos empenhos de despesas pelo setor competente.

Monteiro - PB, 08 de Outubro de 2015.

EDNACÉ ALVES SILVESTRE HENRIQUE
Gestora do Fundo Municipal de Assistência Social

PREFEITURA MUNICIPAL DE MONTEIRO
FUNDO MUNICIPAL DE ASSISTÊNCIA SOCIAL
EXTRATO DE HOMOLOGAÇÃO
PREGÃO PRESENCIAL Nº. 3.6.005/2015

Nos termos do relatório final e adotando as razões que nortearam o julgamento do Pregoeiro Oficial, HOMOLOGO o resultado do Pregão Presencial nº. 3.6.005/2015, que tem por objeto o SISTEMA DE REGISTRO DE PREÇO PARA A AQUISIÇÃO DE FARINHA DE TRIGO E OUTROS PARA PANIFICAÇÃO, para suprir a necessidade do Fundo de Assistência Social do Município de Monteiro, conforme termo de adjudicação, em favor da seguinte empresa: DELMIRA FELICIANO GOMES - ME – CNPJ: 17.512.503/0001-49, nos seguintes itens: 01, 02, 03, 04, 05 E 06, perfazendo um valor global de R$ 71.540,00 (Setenta e um mil quinhentos e quarenta reais). Dê ciência aos interessados e determinar que seja lavrado o respectivo Contrato Administrativo e a extração dos respectivos empenhos de despesas pelo setor competente.

Monteiro - PB, 08 de Outubro de 2015.

EDNACÉ ALVES SILVESTRE HENRIQUE
Gestora do Fundo Municipal de Assistência Social

ESTADO DA PARAIBA
PREFEITURA MUNICIPAL DE MONTEIRO
Secretaria Municipal de Administração
Gerência de Licitações e Compras
CONCORRÊNCIA Nº. 0.3.002/2015
ATO DE HOMOLOGAÇÃO E ADJUDICAÇÃO

De acordo com o relatório final da Comissão Permanente de Licitação, HOMOLOGO o procedimento da Concorrência nº. 0.3.002/2015, que em como objetivo a Construção da Segunda Etapa do Sistema de Esgotamento Sanitário, no Município de Monteiro, e ADJUDICO seu objeto em favor da empresa: RAVY CONSTRUÇÕES LTDA - ME, inscrita no CNPJ: 15.168.739/0001-84, com proposta no valor de R$ 5.367.931,16 (Cinco milhões trezentos e sessenta e sete mil novecentos e trinta um reais e dezesseis centavos).

Monteiro - PB, 21 de Outubro de 2015.

EDNACÉ ALVES SILVESTRE HENRIQUE
Prefeita Constitucional

ESTADO DA PARAÍBA
PREFEITURA MUNICIPAL DE MONTEIRO
EXTRATO DE CONTRATO
CONCORRÊNCIA Nº 0.3.002/2015

OBJETO: Contratação de empresa do ramo de construção civil para a execução de serviços de CONSTRUÇÃO DA SEGUNDA ETAPA DO SISTEMA DE ESGOTAMENTO SANITÁRIO NO MUNICÍPIO DE MONTEIRO - PB.

FUNDAMENTO LEGAL: Concorrência nº. 0.3.002/2015.

DOTAÇÃO: 17.1512.3007.1026 – 44.90.51.

VIGÊNCIA: 12 (Doze) Meses.

PARTES CONTRATANTES: Prefeitura Municipal de Monteiro e a empresa: RAVY CONSTRUÇÕES LTDA – ME CNPJ: nº 15.168.739/0001-84.

VALOR DO CONTRATO: R$ 5.367.931,16 (Cinco milhões trezentos e sessenta e sete mil novecentos e trinta um reais e dezesseis centavos).

CONTRATO: 0.3.2.01/2015 – CPL

DATA DA ASSINATURA: 21 de Outubro de 2015.

PREFEITURA MUNICIPAL DE MONTEIRO
Secretaria Municipal de Administração
Gerência de Licitações
EXTRATO DE TERMO ADITIVO

INSTRUMENTO: Primeiro Termo Aditivo ao Contrato nº 0.6.13.01/2014/CPL/PMM. PARTES: PREFEITURA MUNICIPAL DE MONTEIRO e a empresa ECOLIBRA ENGENHARIA, PROJETOS E SUSTENTABILIDADE LTDA: Contratação de Empresa Especializada Para Prestação de Serviços de Elaboração do Plano Municipal de Saneamento Básico. Constitui objeto do presente Termo Aditivo a Prorrogação do prazo de vigência por 186 (cento e oitenta e seis) dias, a partir da assinatura do presente Aditivo, com vigência de 07 de Maio de 2015 a 06 de Novembro de 2015, a partir da assinatura do presente. FUNDAMENTAÇÃO: este Termo Aditivo, com base na Cláusula Décima Primeira do Contato Inicial e em conformidade com o Art. 57, §1º, inciso II, da Lei Federal 8.666/93 e suas alterações posteriores. EDNACÉ ALVES SILVESTRE HENRIQUE – Prefeita - Monteiro – PB, 06 de Maio de 2015.

PREFEITURA MUNICIPAL DE MONTEIRO
Fundo Municipal de Educação de Monteiro
EXTRATO DO CONTRATO

OBJETO: CONTRATAÇÃO DE EMPRESA PARA FORNECIMENTO DE SEGURO VEICULAR PARA A FROTA DO FUNDO MUNICIPAL DE EDUCAÇÃO DE MONTEIRO - FUNDAMENTO LEGAL: nos termos da Lei Federal nº. 10.520/02, Lei Complementar Federal nº. 123/2006 e a Lei nº. 8.666/93 - ALTERADA – PROCESSO LICITATÓRIO Nº. 027/2015, Pregão Presencial nº. 2.6.014/2015 - SRP. DOTAÇÃO: 12.361.3012.2039 - 339.039. VIGÊNCIA: Do presente contrato tem vigência até 12 (doze) meses a partir da data de assinatura do contrato. PARTES CONTRATANTES: Fundo Municipal de Educação de Monteiro/Ednacé Alves Silvestre Henrique e a empresa: BRASIL VEICULOS COMPANHIA DE SEGUROS, CNPJ n.º 1.356.570/0001-81, com sede a Av. Das Nações Unidas, com o valor total de R$ 26.779,00 (Vinte e seis mil setecentos e setenta e nove reais) – Contrato Administrativo nº 26141/2015.

Monteiro – PB, 17 de Setembro de 2015.

DNACÉ ALVES SILVESTRE HENRIQUE
Gestora do FME.

PREFEITURA MUNICIPAL DE MONTEIRO
Fundo Municipal de Educação de Monteiro
EXTRATO DO CONTRATO

OBJETO: SISTEMA DE REGISTRO DE PREÇOS PARA A AQUISIÇÃO DE FARDAMENTO ESCOLAR, PARA SUPRIR AS NECESSIDADES DA SECRETARIA MUNICIPAL DE EDUCAÇÃO - FUNDAMENTO LEGAL: nos termos da Lei Federal nº. 10.520/02, Lei Complementar Federal nº. 123/2006 e a Lei nº. 8.666/93 - ALTERADA – PROCESSO LICITATÓRIO Nº. 030/2015, Pregão Presencial nº. 2.6.016/2015 - SRP. DOTAÇÃO: 2.361.3012.2039 – 33.90.30. VIGÊNCIA: Do presente contrato tem vigência até 12 (doze) meses a partir da data de assinatura do contrato. PARTES CONTRATANTES: Fundo Municipal de Educação de Monteiro/Ednacé Alves Silvestre Henrique e a empresa: GUSTAVO B. L. DONATO - ME / Gustavo Brasileiro Lima Donato, CNPJ n.º 11.700.001/0001-65, com sede a Travessa Almirante Alexandrino, 89, Centro, Campina Grande - PB, com o valor total de R$ 96.674,00 (Noventa e seis mil seiscentos e setenta e quatro reais) – Contrato Administrativo nº 26161/2015.

Monteiro - PB, 01 de Setembro de 2015.

DNACÉ ALVES SILVESTRE HENRIQUE
Gestora do FME.

ESTADO DA PARAÍBA
PREFEITURA MUNICIPAL DE MONTEIRO
FUNDO MUNICIPAL DE EDUCAÇÃO
EXTRATO DE CONTRATO
TOMADA DE PREÇOS Nº 2.2.002-2015

OBJETO: CONSTRUÇÃO CIVIL PARA A CONSTRUÇÃOD E ESCOLA COM 10 SALAS DE AULA, PARA SUPRIR AS NECESSIDADES DA SECRETARIA MUNICIPAL DE EDUCAÇÃO DE MONTEIRO.

FUNDAMENTO LEGAL: Tomada de Preço nº. 2.2.002/2015.

DOTAÇÃO: 12.361.3012.1033 – 44.90.51.00.

VIGÊNCIA: 10 (DEZ) meses.

PARTES CONTRATANTES: Fundo Municipal de Educação e a empresa ATENAS CONSTRUÇÕES LTDA - ME: CNPJ: nº 09.493.292/0001-16.

VALOR DO CONTRATO: R$ 1.036.866,12 (Um milhão e trinta e seis mil, oitocentos e sessenta e seis reais e doze centavos).

CONTRATO: 22021/2015

DATA DA ASSINATURA: 15 de Outubro de 2015.

CONVÊNIO: Recursos próprios.

PREFEITURA MUNICIPAL DE SÃO JOÃO DO TIGRE
Secretaria Municipal de Administração
EXTRATO DO CONTRATO

São João do Tigre - PB, 29 de Setembro de 2015. OBJETO: REGISTRO DE PREÇOS EM ATA PARA EVENTUAL AQUISIÇÃO DE MATERIAL DE EXPEDIENTE, para suprir a necessidade desta municipalidade. FUNDAMENTO LEGAL: nos termos da Lei Federal nº. 10.520/02 Lei Complementar Federal nº. 123/2006 e a Lei nº. 8.666/93 - ALTERADA – PROCESSO LICITATÓRIO Nº. 037/2015, Pregão Presencial nº. 014/2015. DOTAÇÃO: 01.010.04.122.202.2004 – 33.90.30 / 02.000.04.124.2010.2008 – 33.90.30 / 03.000.12.361.2017.2015 – 33.90.30 / 04.000.10.301.2006.2052 – 33.90.30 / 05.000.15.122.2035.2026 – 33.90.30 / 06.000.20.122.2004.2031 – 33.90.30 / 08.000.04.122.2012.2044 – 33.90.30 / 09.000.08.244.2015.2040 – 33.90.30 / 10.000.10.301.2006.2020 – 33.90.30. VIGÊNCIA: Do presente contrato tem vigência até 12 (doze) meses, a partir da data de assinatura do contrato. PARTES CONTRATANTES: Prefeitura Municipal de São João do Tigre - PB/José Maucélio Barbosa e a empresa FRANCISCO DE ASSIS MARTINS - ME / Francisco de Assis Martins, CNPJ 09.365.396/0001-45, com sede a Avenida Olímpio Gomes, 74, Centro, Monteiro - PB, com o valor total de R$ 162.928,20 (Cento e sessenta e dois mil novecentos e vinte e oito reais e vinte centavos) – Contrato Administrativo nº PC 037.01/2015/CPL.

JOSÉ MAUCÉLIO BARBOSA
Prefeito Constitucional.

PREFEITURA MUNICIPAL DE SÃO JOÃO DO TIGRE
Secretaria Municipal de Administração
EXTRATO DO CONTRATO

OBJETO: REGISTRO DE PREÇOS EM ATA PARA EVENTUAL AQUISIÇÃO DE MATERIAL GRAFICO, para suprir a necessidade desta municipalidade. FUNDAMENTO LEGAL: nos termos da Lei Federal nº. 10.520/02 Lei Complementar Federal nº. 123/2006 e a Lei nº. 8.666/93 - ALTERADA – PROCESSO LICITATÓRIO Nº. 038/2015, Pregão Presencial nº. 015/2015. DOTAÇÃO: 01.010.04.122.202.2004 – 33.90.30 / 02.000.04.124.2010.2008 – 33.90.30 / 03.000.12.361.2017.2015 – 33.90.30 / 04.000.10.301.2006.2052 – 33.90.30 / 05.000.15.122.2035.2026 – 33.90.30 / 06.000.20.122.2004.2031 – 33.90.30 / 08.000.04.122.2012.2044 – 33.90.30 / 09.000.08.244.2015.2040 – 33.90.30 / 10.000.10.301.2006.2020 – 33.90.30. VIGÊNCIA: Do presente contrato tem vigência até 12 (doze) meses, a partir da data de assinatura do contrato. PARTES CONTRATANTES: Prefeitura Municipal de São João do Tigre - PB/José Maucélio Barbosa e a empresa FRANCISCO DE ASSIS MARTINS - ME / Francisco de Assis Martins, CNPJ 09.365.396/0001-45, com sede a Avenida Olímpio Gomes, 74, Centro, Monteiro - PB, com o valor total de R$ 133.587,63 (Cento e trinta e três mil quinhentos e oitenta e sete reais e sessenta e três centavos) – Contrato Administrativo nº PC 038.01/2015/CPL.

São João do Tigre – PB, 02 de Outubro de 2015.

JOSÉ MAUCÉLIO BARBOSA
Prefeito Constitucional.

ESTADO DA PARAÍBA
PREFEITURA MUNICIPAL DE ARAÇAGI
AVISO DE ADIAMENTO
(SESSÃO ABERTURA PROPOSTA)
Tomada de Preço n.º 006/2015

A presidente da comissão permanente de licitação da Prefeitura Municipal de Araçagi, torna público a população de Araçagi e para quem interessar, em virtude dos recursos Administrativos manejados pelas empresas HIDRO PERFURAÇÕES EIRELI - EPP e MJC CONSTRUÇÕES LTDA–ME, o ADIAMENTO da reunião de abertura e análise das propostas de preços inicialmente prevista para ocorrer no dia 21/10/2015 as 10h00min.

Após o julgamento dos recursos, a comissão permanente de licitação decidirá nova sessão para apreciação das propostas de preço, cuja data será amplamente divulgada no DIÁRIO OFICIAL DO ESTADO E DO MUNICÍPIO. Desde já ficam intimadas as demais empresas para querendo, apresentar contrarrazões nos termos da Lei n.º 8.666/93.

Araçagi-PB de 20 de outubro de 2015.

MARIA MAGNÓLIA NEVES
PRESIDENTE DA CPL

ESTADO DA PARAIBA
PREFEITURA MUNICIPAL DE MONTEIRO
Fundo Municipal de Educação de Monteiro
TOMADA DE PREÇOS Nº. 2.2.002/2015
ATO DE HOMOLOGAÇÃO E ADJUDICAÇÃO

De acordo com o relatório final da Comissão Setorial de Licitação, HOMOLOGO o procedimento da Tomada de Preços nº. 2.2.002/2015, que em como objetivo a CONSTRUÇÃO CIVIL PARA A CONSTRUÇÃOD E ESCOLA COM 10 SALAS DE AULA, PARA SUPRIR AS NECESSIDADES DA SECRETARIA MUNICIPAL DE EDUCAÇÃO DE MONTEIRO, e ADJUDICO seu objeto em favor da empresa: ATENAS CONSTRUÇÕES LTDA - ME, inscrita no CNPJ: 09.493.292/0001-16, com proposta no valor de R$ 1.036.866,12 (Um milhão e trinta e seis mil, oitocentos e sessenta e seis reais e doze centavos).

Monteiro - PB, 09 de Outubro de 2015.

EDNACÉ ALVES SILVESTRE HENRIQUE
Gestora do FME/Prefeita Constitucional

ASSOCIAÇÃO DOS POLICIAIS CIVIS DE CARREIRA DA PARAÍBA - ASPOLPB
EDITAL DE CONVOCAÇÃO - ASSEMBLEIA GERAL

A ASSOCIAÇÃO DOS POLICIAIS CIVIS DE CARREIRA DA PARAÍBA - ASPOLPB, CNPJ 08.451.523/0001-66, com sede em João Pessoa, Estado da Paraíba, através de sua PRESIDENTE SUANA GUARANI DE MELO, matrícula 155.140-0, CONVOCA, por meio desse Edital, todos os associados em pleno gozo de seus direitos, a participar da ASSEMBLEIA GERAL ordinária da categoria, a realizar-se no próximo dia Quatro de Novembro de Dois mil e quinze (04/11/2015), com uma primeira convocação às 14h e uma segunda convocação às 14h30, com qualquer número de presentes. A Assembleia ocorrerá no Auditório do Hotel Xênius, situado na Av. Cabo Branco, n.1262, bairro Cabo Branco, João Pessoa-PB, CEP 58045-010. Pauta (ordem do dia): apresentar relatório da gestão, prestação de contas, votar para reforma do Estatuto Social e decidir sobre outros assuntos de interesse da categoria.

João Pessoa, 19 de Outubro de 2015.

SUANA GUARANI DE MELO
Presidente da Associação dos Policiais Civis de Carreira da Paraíba - ASPOLPB

PREFEITURA MUNICIPAL DE BAYEUX
RESULTADO DAFASE HABILITAÇÃO – TOMADA DE PREÇO N° 005/2015

A Prefeitura de Bayeux, através da CPL, comunica aos interessados, o resultado do exame da documentação de Habilitação referentea Tomada de Preço nº 005/2015 Objeto: Contratação de empresa especializada em construção civil para construção de cobertura de quadra da EMEF Dom Helder Câmara. Licitante HABILITADA: Construtora JM&C EIRELI - ME. Dos atos decorrentes do procedimento licitatório, caberão recursos nos termos do Art. 109, da Lei Federal nº. 8.666/93 e suas alterações. Comunica-se que, em não havendo interposição de recursos, a sessão pública para abertura dos envelopes Proposta de Preços será realizada no dia 03/11/2015, às 14:00 horas. Maiores informações poderão ser obtidas junto a CPL, Av. Liberdade, 1.973 – S.Bento – Bayeux/PB. Telefone: (083) 3253-4080.

Bayeux, 21 de outubro de 2015

Magaywer Antoniny Soares Freire
Presidente da CPL

ESTADO DA PARAÍBA
PREFEITURA MUNICIPAL DE JACARAÚ
AVISO DE LICITAÇÃO
PREGÃO PRESENCIAL Nº 00041/2015

Torna público que fará realizar através da Pregoeira Oficial e Equipe de Apoio, sediada na Rua Augusto Luna, 45 - Centro - Jacaraú - PB, às 09:00 horas do dia 06 de Novembro de 2015, licitação modalidade Pregão Presencial, do tipo menor preço, para: Contratação de empresa especializada em veículo do tipo: ambulância SAMU, para manutenção preventiva e corretiva com reposição de peças, destinado a Secretaria de Saúde deste município. Recursos: previstos no orçamento vigente. Fundamento legal: Lei Federal nº 10.520/02 e Decreto Municipal nº 0001/2007. Informações: no horário das 08:00 as 12:00 horas dos dias úteis, no endereço supracitado.

Telefone: (083) 32951880.

Jacaraú - PB, 21 de Outubro de 2015

ANA RAQUEL FREIRE DE MENDONÇA - Pregoeira Oficial

PREFEITURA MUNICIPAL DE INGÁ
AVISO DE LICITAÇÃO
PREGÃO PRESENCIAL N.º 00024/2015

A Prefeitura Municipal de Ingá, através do Pregoeiro Oficial do Município, torna público que realizará licitação na modalidade PREGÃO PRESENCIAL N.º 00024/2015, DO TIPO MENOR PREÇO GLOBAL, objetivando a contratação de empresa para prestação de Serviços Especializados de Auditoria, Consultoria Técnica/Administrativa na área do gênero "tributos" e "contribuições previdenciárias" especialmente no que concerne ao instituto da compensação, no dia 04/11/2015 às 10:30 horas, na Sala de Licitações deste Órgão, situada na Praça do Imperador, 160 – Centro – Ingá - PB.

O Edital e demais informações encontram-se à disposição dos interessados no endereço acima citado, no horário das 08:00 às 12:00 horas. Informações pelos telefones: (0xx83) 3394-1136 e 3394-1236, até o dia 03/11/2015.

Ingá(PB), 21 de outubro de 2015.

DIOCLÉCIO GOMES DA SILVA
PREGOEIRO

ESTADO DA PARAÍBA
PREFEITURA MUNICIPAL DE ÁGUA BRANCA
AVISO DE LICITAÇÃO
PREGÃO PRESENCIAL Nº 00054/2015

Torna público que fará realizar através da Pregoeira Oficial e Equipe de Apoio, sediada na Rua Sargento Florentino Leite, S/N - Centro - Água Branca - PB, às 09:30 horas do dia 09 de Novembro de 2015, licitação modalidade Pregão Presencial, do tipo menor preço, para: Contratação de empresa especializada para os serviços de vigilância noturna dos prédios públicos deste município. Recursos: previstos no orçamento vigente. Fundamento legal: Lei Federal nº 10.520/02 e Decreto Municipal nº 01/2007. Informações: no horário das 08:00 as 12:00 horas das segundas ás quinta-feira, no endereço supracitado.

Água Branca - PB, 21 de Outubro de 2015

DANILA FIRMINO DE LIMA
Pregoeira Oficial

ESTADO DA PARAÍBA
PREFEITURA MUNICIPAL DE SÃO JOSE DOS RAMOS
AVISO DE LICITAÇÃO
PREGÃO PRESENCIAL Nº 022/2015-SRP

A PREFEITURA MUNICIPAL DE SÃO JOSE DOS RAMOS torna público para conhecimento dos interessados nos termos da Lei 10.520/02 e disposições da Lei 8.666/93 e suas alterações, Lei complementar n.º 123/2006, Decreto n.º 7.892/2013 e alterações bem como toda legislação correlata, que realizará licitação na modalidade Pregão Presencial Sistema de Registro de Preço do tipo menor preço, em reunião que ocorrerá na sede da Prefeitura Municipal de SÃO JOSE DOS RAMOS, no dia 05 de novembro de 2015 as 10h00min. Objetivo: PRESTAÇÃO DE SERVIÇOS DE TRANSPORTE, DESTINADOS A MANUTENÇÃO DAS ATIVIDADES DIVERSAS DAS SECRETARIAS MUNICIPAIS. Maiores informações e aquisição do edital completo na Praça Noé Rodrigues de Lima, s/n – Centro – São José dos Ramos-PB, no horário de expediente normal de 08:00 as 13:00 Horas ou pelo fone: (83) 3682-1086

São José dos Ramos, 21 de outubro de 2015.

Angelina Lourenço de Melo
Pregoeira Oficial

PREFEITURA MUNICIPAL DE MONTEIRO
Fundo Municipal de Educação de Monteiro
HOMOLOGAÇÃO
PREGÃO PRESENCIAL Nº. 2.6.012/2015

Nos termos do relatório final e adotando as razões que nortearam o julgamento do Pregoeiro Oficial, HOMOLOGO o resultado do Pregão Presencial nº. 2.6.012/2015, que tem por objeto o Contratação De Transportadores Autônomos, Para Efetuarem O Transporte Escolar De Alunos Residentes Na Zona Rural E Adjacências Para As Escolas Da Zona Rural Deste Município, Do Programa Eja, Educação De Jovens E Adultos, para suprir a necessidade da Secretaria Municipal de Educação, conforme termo de adjudicação, em favor da seguinte empresa: ADILSON NUNES DE ANDRADE pessoa física de direito privado, inscrita no CPF sob o nº. 288.891.168-81, do qual sagrou-se vencedora no item: 001, com o valor total de R$ 14.040,00 (Quatorze mil e quarenta reais.); LUIS CARLOS PEREIRA DA SILVA pessoa física de direito privado, inscrita no CPF sob o nº. 622.244.334-68, do qual sagrou-se vencedora no item: 004, com o valor total R$ 27.900,00 (Vinte e sete mil e novecentos reais); IVANILDO MACIEL DA SILVA pessoa física de direito privado, inscrita no CPF sob o nº. 058.924.154-06, do qual sagrou-se vencedora no item: 002, com o valor total R$ 10.980,00 (Dez mil novecentos e oitenta reais); RONALDO DE SOUZA JUNIOR pessoa física de direito privado, inscrita no CPF sob o nº. 091.572.644-06, do qual sagrou-se vencedora no item: 003, com o valor total R$ 19.800,00 (Dezenove mil e oitocentos reais. Dê ciência aos interessados e determinar que seja lavrado o respectivo Contrato Administrativo e a extração dos respectivos empenhos de despesas pelo setor competente.

Monteiro – PB, 06 de Agosto de 2015.

EDNACÉ ALVES SILVESTRE HENRIQUE
Gestora do FME.

PREFEITURA MUNICIPAL DE MONTEIRO
Fundo Municipal de Educação de Monteiro
HOMOLOGAÇÃO
PREGÃO PRESENCIAL Nº. 2.6.016/2015

Nos termos do relatório final e adotando as razões que nortearam o julgamento do Pregoeiro Oficial, HOMOLOGO o resultado do Pregão Presencial nº. 2.6.016/2015, que tem por objeto o SISTEMA DE REGISTRO DE PREÇOS PARA A AQUISIÇÃO DE FARDAMENTO ESCOLAR, PARA SUPRIR AS NECESSIDADES DA SECRETARIA MUNICIPAL DE EDUCAÇÃO, para suprir a necessidade da Secretaria Municipal de Educação, conforme termo de adjudicação, em favor da seguinte empresa: GUSTAVO B. L. DONATO - ME pessoa jurídica de direito privado, inscrita no CNPJ sob o nº. 11.700.001/0001-65, do qual sagrou-se vencedora no itens: 01; 02; 03; 04 e 05 com o valor total de R$ 96.674,00 (Noventa e seis mil seiscentos e setenta e quatro reais. Dê ciência aos interessados e determinar que seja lavrado o respectivo Contrato Administrativo e a extração dos respectivos empenhos de despesas pelo setor competente.

Monteiro – PB, 01 de Setembro de 2015.

EDNACÉ ALVES SILVESTRE HENRIQUE
Gestora do FME.

PREFEITURA MUNICIPAL DE MONTEIRO
Fundo Municipal de Saúde de Monteiro
EXTRATO DA ATA DE REGISTRO DE PREÇO nº 1.6.027.1/2015
PREGÃO PRESENCIAL N. 1.6.027/2015/FMS

A Gestora do Fundo Municipal de Saúde de Monteiro, através do seu Pregoeiro Oficial, de acordo com as atribuições que lhe foram conferidas, em conformidade com o resultado do pregão abaixo relacionado e devidamente homologado, RESOLVE, nos termos da Lei Federal nº. 10.520/02, Lei Complementar Federal nº. 123/2006 e a Lei nº. 8.666/93, torna público o EXTRATO DA ATA DE REGISTRO DE PREÇOS do PREGÃO PRESENCIAL Nº: 1.6.027/2015 PROCESSO ADMINISTRATIVO: 041/2015 OBJETO: Sistema de Registro de Preços, para a CIRURGICA OLIVEIRA PRODUTOS CIRURGICOS LTDA – ME , Para suprir as Necessidades da Secretaria de Saúde Desta Municipalidade, durante o exercício de 2015. VIGÊNCIA: 12 (doze) meses a partir da data de assinatura - DATA DA ASSINATURA: 19 de outubro de 2015. EMPRESAS VENCEDORA: CIRURGICA OLIVEIRA PRODUTOS CIRURGICOS LTDA – ME ,pessoa jurídica de direito privado, inscrita no CNPJ sob o nº. 13.131.876/0001-19, com o valor total de R$1.466.073,00 (Um milhão quatrocentos e sessenta e seis mil e setenta e três reais), de acordo com a ata de registro de preços em anexo ao referido processo.

Monteiro - PB, 19 de Outubro de 2015.

EDNACÉ ALVES SILVESTRE HENRIQUE
Gestora do FMS.

PREFEITURA MUNICIPAL DE SÃO JOÃO DO TIGRE
Secretaria Municipal de Administração
HOMOLOGAÇÃO
PREGÃO PRESENCIAL Nº. 014/2015/PMSJT

Nos termos do relatório final e adotando as razões que nortearam o julgamento do Pregoeiro Oficial, HOMOLOGO o resultado do Pregão Presencial nº. 014/2015, que tem por objeto o REGISTRO DE PREÇOS EM ATA PARA EVENTUAL AQUISIÇÃO DE MATERIAL DE EXPEDIENTE, para suprir a necessidade desta municipalidade, conforme termo de adjudicação, em favor da seguinte empresa: FRANCISCO DE ASSIS MARTINS - ME pessoa jurídica de direito privado, inscrita no CNPJ sob o nº. 09.365.396/0001-45, do qual se sagrou vencedora nos lotes: 01 ao 118, com o valor total de R$ 162.928,20 (Cento e sessenta e dois mil novecentos e vinte e oito reais e vinte centavos), de acordo com o termo de homologação em anexo ao processo. Dê ciência aos interessados e determinar que seja lavrado o respectivo Contrato Administrativo e a extração dos respectivos empenhos de despesas pelo setor competente.

São João do Tigre – PB, 28 de Setembro de 2015.

JOSÉ MAUCÉLIO BARBOSA
Prefeito Constitucional.

PREFEITURA MUNICIPAL DE SÃO JOÃO DO TIGRE
Secretaria Municipal de Administração
HOMOLOGAÇÃO
PREGÃO PRESENCIAL Nº. 015/2015/PMSJT

Nos termos do relatório final e adotando as razões que nortearam o julgamento do Pregoeiro Oficial, HOMOLOGO o resultado do Pregão Presencial nº. 015/2015, que tem por objeto o REGISTRO DE PREÇOS EM ATA PARA EVENTUAL AQUISIÇÃO DE MATERIAL GRAFICO, para suprir a necessidade desta municipalidade, conforme termo de adjudicação, em favor da seguinte empresa: FRANCISCO DE ASSIS MARTINS - ME pessoa jurídica de direito privado, inscrita no CNPJ sob o nº. 09.365.396/0001-45, do qual se sagrou vencedora nos lotes: 01 ao 86, com o valor total de R$ 133.587,63 (Cento e trinta e três mil quinhentos e oitenta e sete reais e sessenta e três centavos), o item 85, foi FRACASSADO. De acordo com o termo de homologação em anexo ao processo. Dê ciência aos interessados e determinar que seja lavrado o respectivo Contrato Administrativo e a extração dos respectivos empenhos de despesas pelo setor competente.

São João do Tigre – PB, 01 de Outubro de 2015.

JOSÉ MAUCÉLIO BARBOSA
Prefeito Constitucional.

PREFEITURA MUNICIPAL DE MONTEIRO
Fundo Municipal de Educação
Secretaria Municipal de Educação
EXTRATO DA ATA DE REGISTRO DE PREÇO nº 2.6.16.01 -2015
PREGÃO PRESENCIAL N. 2.6.016/2015/FME

A gestora do Fundo Municipal de Educação de Monteiro, através do seu Pregoeiro Oficial, de acordo com as atribuições que lhe foram conferidas, em conformidade com o resultado do pregão abaixo relacionado e devidamente homologado, RESOLVE, nos termos da Lei Federal nº. 10.520/02, Lei Complementar Federal nº. 123/2006 e a Lei nº. 8.666/93, torna público o EXTRATO DA ATA DE REGISTRO DE PREÇOS do PREGÃO PRESENCIAL Nº: 2.6.016/2015 PROCESSO ADMINISTRATIVO: 030/2015 OBJETO: SISTEMA DE REGISTRO DE PREÇOS PARA A AQUISIÇÃO DE FARDAMENTO ESCOLAR, PARA SUPRIR AS NECESSIDADES DA SECRETARIA MUNICIPAL DE EDUCAÇÃO: 12 (doze) meses a partir da data de assinatura - DATA DA ASSINATURA: 01 de Setembro de 2015. EMPRESA VENCEDORA: GUSTAVO B. L. DONATO - ME, pessoa jurídica de direito privado, inscrita no CNPJ sob o nº. 11.700.001/0001-65, com o valor total de R$ 96.674,00 (Noventa e seis mil seiscentos e setenta e quatro reais), de acordo com a ata de registro de preços em anexo ao referido processo.

Monteiro - PB, 01 de Setembro de 2015.

EDNACÉ ALVES SILVESTRE HENRIQUE
Prefeita Constitucional.

PREFEITURA MUNICIPAL DE SÃO JOÃO DO TIGRE
Secretaria Municipal de Administração
EXTRATO DA ATA DE REGISTRO DE PREÇO nº 014.01-2015
PREGÃO PRESENCIAL N. 014/2015

O Prefeito do Município de São João do Tigre, através do seu Pregoeiro Oficial, de acordo com as atribuições que lhe foram conferidas, em conformidade com o resultado do pregão abaixo relacionado e devidamente homologado, RESOLVE, nos termos da Lei Federal nº. 10.520/02, Lei Complementar Federal nº. 123/2006 e a Lei nº. 8.666/93, torna público o EXTRATO DA ATA DE REGISTRO DE PREÇOS do PREGÃO PRESENCIAL Nº: 014/2015 PROCESSO ADMINISTRATIVO: 037/2015 OBJETO: Sistema de Registro de preços para a AQUISIÇÃO DE MATERIAL DE EXPEDIENTE, de forma parcelada. VIGÊNCIA: 12 (doze) meses a partir da data de assinatura - DATA DA ASSINATURA: 29 de Setembro de 2015. EMPRESA VENCEDORA: FRANCISCO DE ASSIS MARTINS - ME / Francisco de Assis Martins, CNPJ 09.365.396/0001-45, com sede a Avenida Olímpio Gomes, 74, Centro, Monteiro - PB, com o valor total de R$ 162.928,20 (Cento e sessenta e dois mil novecentos e vinte e oito reais e vinte centavos) de acordo com a ata de registro de preços em anexo ao referido processo.

São João do Tigre - PB, 29 de Setembro de 2015.

JOSÉ MAUCÉLIO BARBOSA
Prefeito Constitucional.

PREFEITURA MUNICIPAL DE SÃO JOÃO DO TIGRE
Secretaria Municipal de Administração
EXTRATO DA ATA DE REGISTRO DE PREÇO nº 015.01-2015
PREGÃO PRESENCIAL N. 015/2015

O Prefeito do Município de São João do Tigre, através do seu Pregoeiro Oficial, de acordo com as atribuições que lhe foram conferidas, em conformidade com o resultado do pregão abaixo relacionado e devidamente homologado, RESOLVE, nos termos da Lei Federal nº. 10.520/02, Lei Complementar Federal nº. 123/2006 e a Lei nº. 8.666/93, torna público o EXTRATO DA ATA DE REGISTRO DE PREÇOS do PREGÃO PRESENCIAL Nº: 015/2015 PROCESSO ADMINISTRATIVO: 038/2015 OBJETO: Sistema de Registro de preços para a AQUISIÇÃO DE MATERIAL GRAFICO, de forma parcelada. VIGÊNCIA: 12 (doze) meses a partir da data de assinatura - DATA DA ASSINATURA: 02 de Outubro de 2015. EMPRESA VENCEDORA: FRANCISCO DE ASSIS MARTINS - ME / Francisco de Assis Martins, CNPJ 09.365.396/0001-45, com sede a Avenida Olímpio Gomes, 74, Centro, Monteiro - PB, com o valor total de R$ 133.587,63 (Cento e trinta e três mil quinhentos e oitenta e sete reais e sessenta e três centavos) de acordo com a ata de registro de preços em anexo ao referido processo.

São João do Tigre - PB, 02 de Outubro de 2015.

JOSÉ MAUCÉLIO BARBOSA
Prefeito Constitucional.

PREFEITURA MUNICIPAL DE MONTEIRO
Fundo Municipal de Educação de Monteiro
EXTRATO DO CONTRATO

OBJETO: CONTRATAÇÃO DE TRANSPORTADORES AUTÔNOMOS, PARA EFETUAREM O TRANSPORTE ESCOLAR DE ALUNOS RESIDENTES NA ZONA RURAL E ADJACÊNCIAS PARA AS ESCOLAS DA ZONA RURAL DESTE MUNICÍPIO, DO PROGRAMA EJA, EDUCAÇÃO DE JOVENS E ADULTOS. FUNDAMENTO LEGAL: nos termos da Lei Federal nº. 10.520/02, Lei Complementar Federal nº. 123/2006 e a Lei nº. 8.666/93 - ALTERADA – PROCESSO LICITATÓRIO Nº. 024/2015, Pregão Presencial nº. 2.6.012/2015 - SRP. DOTAÇÃO: 12.361.3012.2140 - 339.036 / 12.361.3012.2039 - 339.036. VIGÊNCIA: Do presente contrato tem vigência até 12 (doze) meses a partir da data de assinatura do contrato. PARTES CONTRATANTES: Fundo Municipal de Educação de Monteiro/Ednacé Alves Silvestre Henrique e a empresa ADILSON NUNES DE ANDRADE / Adilson Nunes De Andrade, CPF 288.891.168-81, com sede a Sítio Lagoa grande, s/n, Zona Rural, Monteiro - PB, com o valor total de R$ 14.040,00 (Quatorze mil e quarenta reais.) – Contrato Administrativo nº 26121/2015; LUIS CARLOS PEREIRA DA SILVA / Luís Carlos Pereira Da Silva, CPF 622.244.334-68, com sede a Rua Luiz Enfermeiro, 65, Centro, Monteiro - PB, com o valor total R$ 27.900,00 (Vinte e sete mil e novecentos reais) – Contrato Administrativo nº 26124/2015; IVANILDO MACIEL DA SILVA / Ivanildo Maciel Da Silva, CPF 058.924.154.-06, com sede a Sítio Limpo Branco, Zona Rural Monteiro - PB, com o valor total de R$ 10.980,00 (Dez mil novecentos e oitenta reais) - Contrato Administrativo nº 26122/2015; RONALDO DE SOUZA JUNIOR / Ronaldo De Souza Junior, CPF 091.572.644-06, com sede a Rua Deocleciano Pereira de Lima, 227, Centro, Monteiro – PB. CEP: 58.500-00, com o valor total de R$ 19.800,00 (Dezenove mil e oitocentos reais) - Contrato Administrativo nº 26123/2015.

Monteiro - PB, 07 de Agosto de 2015.

EDNACÉ ALVES SILVESTRE HENRIQUE
Gestora do FME.

ESTADO DA PARAÍBA
PREFEITURA MUNICIPAL DE ESPERANÇA
EXTRATO DE CONTRATO

OBJETO: REFORMA dos Ginásios “O VOVOZÃO”, “ O ARLINDÃO”, “O VIGORVINÃO” e “O NINÃO”, Esperança/PB.FUNDAMENTO LEGAL: Tomada de Preços nº 00006/2015.DOTAÇÃO: ORÇAMENTO DE 2015 - RECURSOS PRÓPRIOS DO MUNICÍPIO DE ESPERANÇA/FEDERAIS - VIGÊNCIA: 120 (cento e vinte) diasPARTES CONTRATANTES: Prefeitura Municipal de Esperança e:CT Nº 00232/2015 - 08.10.15 - RSM CONSTRUÇÕES LTDA - ME - R$ 368.765,04

ESTADO DA PARAÍBA
PREFEITURA MUNICIPAL DE ESPERANÇA
EXTRATO DE CONTRATO

OBJETO: Execução dos serviços de construção de 01 (uma) Quadra Poliesportiva Coberta com Vestiário - Esperança/PB.FUNDAMENTO LEGAL: Tomada de Preços nº 00007/2015.DOTAÇÃO: ORÇAMENTO DE 2015 - RECURSOS PRÓPRIOS DO MUNICÍPIO DE ESPERANÇA/FEDERAIS VIGÊNCIA: 9 (nove) mesesPARTES CONTRATANTES: Prefeitura Municipal de Esperança e:CT Nº 00233/2015 - 08.10.15 - GERALDO BARACHO FILHO - ME - R$ 508.215,14

ESTADO DA PARAÍBA
PREFEITURA MUNICIPAL DE ESPERANÇA
EXTRATO DE CONTRATO

OBJETO: Execução dos serviços de Construção do Matadouro Público Municipal - Esperança/PB. FUNDAMENTO LEGAL: Tomada de Preços nº 00005/2015. DOTAÇÃO: ORÇAMENTO DE 2015 - RECURSOS PRÓPRIOS DO MUNICÍPIO DE ESPERANÇA/FEDERAIS - (CONVENIO GOVERNO FEDERAL/MAPA - Contrato de Repasse nº 1008403-86 - SICONV Nº 790204) - (RECURSOS ORDINÁRIOS/TRANSF. CONVÊNIOS - OUTROS - FEDERAL). VIGÊNCIA: 6 (seis) meses. PARTES CONTRATANTES: Prefeitura Municipal de Esperança e: CT Nº 00235/2015 - 20.10.15 - SOCONSTROI CONSTRUÇÕES E COMERCIO LTDA EPP - R$ 855.507,82.

PREFEITURA MUNICIPAL DE MONTEIRO
FUNDO MUNICIPAL DE ASSISTENCIA SOCIAL
COMISÃO SETORIAL DE LICITAÇÃO
EXTRATO DE TERMO ADITIVO

INSTRUMENTO: Primeiro Termo Aditivo ao Contrato nº 3.8.6.01/2014. PARTES: PREFEITURA MUNICIPAL DE MONTEIRO e a empresas IRINEU BEZERRA DE LIMA - ME. OBJETO CONTRATUAL: Aquisição de Frutas e Verduras, proveniente da Ata de Registro de Preços nº. 1.6.5.01/2014/ Fundo Municipal de Assistência Social. Constitui objeto do presente Termo Aditivo a Prorrogação do prazo de vigência por 30 (sessenta) dias, a partir da assinatura do presente Aditivo, com vigência de 14 de Setembro de 2015 a 14 de Outubro de 2015, a partir da assinatura do presente. FUNDAMENTAÇÃO: este Termo Aditivo, com base na Cláusula Décima Primeira do Contato Inicial e em conformidade com o Art. 57, §1º, inciso II, da Lei Federal 8.666/93 e suas alterações posteriores. EDNACÉ ALVES SILVESTRE HENRIQUE – Prefeita - Monteiro – PB, 14 de Julho de 2015.

PREFEITURA MUNICIPAL DE MONTEIRO
FUNDO MUNICIPAL DE ASSISTÊNCIA SOCIAL
EXTRATO DOS CONTRATOS

OBJETO: SISTEMA DE REGISTRO DE PREÇOS PARA A AQUISIÇÃO DE GÊNEROS ALIMENTÍCIOS (FARINHA DE ARROZ E FARINHA LACTA), para suprir a necessidade do Fundo de Assistência Social do Município de Monteiro. FUNDAMENTO LEGAL: nos termos da Lei Federal nº. 10.520/02 Lei Complementar Federal nº. 123/2006 e a Lei nº. 8.666/93 - ALTERADA – Processo Licitatório nº. 009/2015 - Pregão Presencial nº. 3.6.003/2015. DOTAÇÃO: 08.244.3023.2102 – 33.90.30. VIGÊNCIA: do presente contrato tem vigência até 12 (DOZE) Meses, a partir da data de assinatura do contrato. PARTES CONTRATANTES: Fundo de Assistência Social do Município de Monteiro - PB, EDNACÉ ALVES SILVESTRE HENRIQUE e a empresa DELMIRA FELICIANO GOMES - ME – CNPJ: 17.512.503/0001-49 – CT N°. 3.6.3.01/2015 – 08.10.2015 - R$ 240.000,00 (Duzentos e quarenta mil reais).

Monteiro - PB, 08 de Outubro de 2015.
EDNACÉ ALVES SILVESTRE HENRIQUE
Gestora do Fundo Municipal de Assistência Social

PREFEITURA MUNICIPAL DE MONTEIRO
FUNDO MUNICIPAL DE ASSISTÊNCIA SOCIAL
EXTRATO DOS CONTRATOS

OBJETO: SISTEMA DE REGISTRO DE PREÇOS PARA A AQUISIÇÃO DE FARINHA DE TRIGO E OUTROS PARA PANIFICAÇÃO, para suprir a necessidade do Fundo de Assistência Social do Município de Monteiro. FUNDAMENTO LEGAL: nos termos da Lei Federal nº. 10.520/02 Lei Complementar Federal nº. 123/2006 e a Lei nº. 8.666/93 - ALTERADA – Processo Licitatório nº. 011/2015 - Pregão Presencial nº. 3.6.005/2015. DOTAÇÃO: 08.244.3023.2110 – 33.90.30. VIGÊNCIA: do presente contrato tem vigência até 12 (DOZE) Meses, a partir da data de assinatura do contrato. PARTES CONTRATANTES: Fundo de Assistência Social do Município de Monteiro - PB, EDNACÉ ALVES SILVESTRE HENRIQUE e a empresa DELMIRA FELICIANO GOMES - ME – CNPJ: 17.512.503/0001-49 – CT N°. 3.6.5.01/2015 – 08.10.2015 - R$ 71.540,00 (Setenta e um mil quinhentos e quarenta reais).

Monteiro - PB, 08 de Outubro de 2015.
EDNACÉ ALVES SILVESTRE HENRIQUE
Gestora do Fundo Municipal de Assistência Social

PREFEITURA MUNICIPAL DE MONTEIRO
Fundo Municipal de Educação de Monteiro
HOMOLOGAÇÃO
PREGÃO PRESENCIAL Nº. 2.6.014/2015

Nos termos do relatório final e adotando as razões que nortearam o julgamento do Pregoeiro Oficial, HOMOLOGO o resultado do Pregão Presencial nº. 2.6.014/2015, que tem por objeto o CONTRATAÇÃO DE EMPRESA PARA FORNECIMENTO DE SEGURO VEICULAR PARA A FROTA DO FUNDO MUNICIPAL DE EDUCAÇÃO DE MONTEIRO, para suprir a necessidade da Secretaria Municipal de Educação, conforme termo de adjudicação, em favor da seguinte empresa: BRASIL VEICULOS COMPANHIA DE SEGUROS pessoa jurídica de direito privado, inscrita no CNPJ sob o nº. 01.356.570/0001-81, do qual sagrou-se vencedora no Item: 01; 02; 03; 04; 05 e 06 com o valor total de R$ 26.779,00 (Vinte e seis mil setecentos e setenta e nove reais). Dê ciência aos interessados e determinar que seja lavrado o respectivo Contrato Administrativo e a extração dos respectivos empenhos de despesas pelo setor competente.

Monteiro – PB, 16 de Setembro de 2015.
EDNACÉ ALVES SILVESTRE HENRIQUE
Gestora do FME.

ESTADO DA PARAÍBA
PREFEITURA MUNICIPAL DE DONA INÊS
EDITAL DE RETIFICAÇÃO Nº 003/2015 DO
EDITAL DE CONCURSO PÚBLICO Nº 001/2015

O Prefeito Municipal de DONA INÊS, no uso de suas atribuições legais faz saber que, RETIFICA o Anexo I, Anexo III e Anexo VI, do Edital do Concurso. O Edital de Retificação contendo todas as informações encontra-se a disposição dos interessados no quadro de avisos da Prefeitura Municipal de Dona Inês e no site www.conpass.com.br. Dona Inês, 20 de Outubro de 2015 – Antonio Justino de Araújo Neto – Prefeito Municipal.

ESTADO DA PARAÍBA
PREFEITURA MUNICIPAL DE DONA INÊS
EDITAL DE RETIFICAÇÃO Nº 003/2015 DO
EDITAL DE CONCURSO PÚBLICO Nº 001/2015

O Prefeito Municipal de DONA INÊS, no uso de suas atribuições legais faz saber que, RETIFICA o Anexo I, Anexo III e Anexo VI, do Edital do Concurso. O Edital de Retificação contendo todas as informações encontra-se a disposição dos interessados no quadro de avisos da Prefeitura Municipal de Dona Inês e no site www.conpass.com.br. Dona Inês, 20 de Outubro de 2015 – Antonio Justino de Araújo Neto – Prefeito Municipal.

ESTADO DA PARAÍBA
PREFEITURA MUNICIPAL DE PATOS - PB
NOTIFICAÇÃO - INEXECUÇÃO DO CONTRATO PELA EMPRESA VENCEDORA
LEI 8.666/93 E SUAS ALTERAÇÕES

O MUNICÍPIO DE PATOS (PB), entidade de direito público, com sede na Rua Avenida Epitácio Pessoa, n.º 91, bairro Centro, Patos - PB, Centro Administrativo Municipal, neste ato representado pelo Sr. Secretário de Administração, Pedro de Figueiredo Leitão, vem por meio desta NOTIFICAR a Empresa MAYER E GUIMARÃES LTDA – ME – MULT - LIMP, pessoa jurídica de direito privado, com sede na Av. Santa Catarina, 931, Bairro dos Estados - João Pessoa - PB, por meio de seu representante legal o Sr. Gutenberg Bismark Colaço Lima Júnior, portador de RG: 2811729 e CPF: 048.856.564-27, do descumprimento da contratação celebrada entre as partes, em virtude da adjudicação da proposta ofertada pela notificada na licitação realizada por este Município, advindo do Processo Administrativo CA: 4671/2015, Pregão Presencial nº 077/2015, pelo fato de não ter sido iniciado o fornecimento dos produtos outrora licitados até a presente data. Tal fato poderá acarretar, nos termos do item 14.1 do edital, a rescisão do contrato, podendo ainda cumular com a pena de suspensão do direito de licitar e contratar com a Administração, (artigo 87, III, da Lei nº 8.666/93).

Diante do exposto, e seguindo a regra do artigo 109, I, alíneas “e” e “f”, da Lei nº 8.666/93, a partir da data de recebimento da presente, abrir-se-á o prazo de cinco dias úteis para apresentação de justificativa, cuja penalidade poderá ser relevada se ocorrente uma das hipóteses do artigo 393 do Código Civil Brasileiro. A interposição de recurso nos termos do parágrafo 4º do artigo 109 da Lei nº 8.666/93, deverão ser efetivadas diretamente na Gerência de Licitações, situada no Centro Administrativo Municipal Aderbal Martins de Medeiros, S/N, bairro Belo Horizonte, Patos/PB.

Patos/PB, 21 de outubro de 2015.
PEDRO DE FIGUEIREDO LEITÃO
Secretário Municipal de Administração

ESTADO DA PARAÍBA
PREFEITURA MUNICIPAL DE PATOS
AVISO DE LICITAÇÃO DESERTA
PREGÃO PRESENCIAL Nº 085/2015

O MUNICÍPIO DE PATOS, por intermédio da Comissão de Pregão, designada pela Portaria nº 540/2015, datada de 08 de maio de 2015, torna público, para conhecimento de todos os interessados, que no dia 13 de outubro 2015, não houve apresentação da habilitação e propostas no processo licitatório em epígrafe, sendo assim declarada DESERTA.

Patos- PB, 19 de outubro 2015.
Tássia Lamary Dantas Wanderley
Pregoeira

PREFEITURA MUNICIPAL DE DESTERRO
EXTRATO DO CONTRATO DE PRESTAÇÃO DE SERVIÇO Nº 110/2015

Contratante: Prefeitura de Desterro/PB. Contratado: Franklin Heleno da Silva CPF nº 072.343.244-96. Objeto: Prestar serviço com 01 (um) Carro Pipa (Placa nº CBL-9010/SP), se obrigando por mês a realizar o percurso de 90 (noventa) km por dia, de segunda a sábado na Zona Urbana, transportando e distribuindo nos locais indicados. O carro pipa deverá ter a capacidade de, no mínimo, 7 (sete) M/3 de água, no município de Desterro/PB (Convênio nº 059/2015). Valor contratado: R$ 21.000,00, pelos 03 (Três) meses. Vigência: 90 (noventa) dias. Dotação: QDD/2015. Data da ass.: 22/09/15. Partes ass.: Rosangela de F. Leite (Prefeita) e Franklin Heleno da Silva.

Desterro/PB, 22 de setembro de 2015.
Rosangela de Fátima Leite - Prefeita.

EXTRATO DO CONTRATO DE PRESTAÇÃO DE SERVIÇO Nº 111/2015

Contratante: Prefeitura de Desterro/PB. Contratada: Francismar Batista Augusto-MI, CNPJ Nº 14.867.596/0001-36. Objeto: Prestar serviço com 01 (um) Carro Pipa (Placa nº KJV-0036/PB), se obrigando por mês a realizar o percurso de 90 (noventa) km por dia, de segunda a sábado na Zona Urbana, transportando e distribuindo nos locais indicados. O carro pipa deverá ter a capacidade de, no mínimo, 7 (sete) M/3 de água, no município de Desterro/PB (Convênio nº 059/2015). Valor contratado: R$ 21.000,00, pelos 03 (Três) meses. Vigência: 90 (noventa) dias. Dotação: QDD/2014. Data da ass.: 22/09/15. Partes ass.: Rosangela de F. Leite (Prefeita) e Francismar B. Augusto.

Desterro/PB, 22 de setembro de 2015.
Rosangela de Fátima Leite - Prefeita.

PREFEITURA MUNICIPAL DE DESTERRO
HOMOLOGAÇÃO DA DISPENSA DE LICITAÇÃO Nº 006/2015

A Prefeita de Desterro/PB, no uso de suas atribuições legais, resolve homologar, o resultado da apuração do relatório apresentado na Licitação sob a modalidade Dispensa de Licitação nº 006/2015, E com base no relatório apresentado pela CPL, para contratação direta dos licitantes: Pessoa Física: Franklin H. da Silva CPF nº 072.343.244-96, com o valor total de R$ 21.000,00, pelos 03 (Três) meses, para prestar serviço com 01 (um) Carro Pipa (Placa nº CBL-9010/SP), se obrigando por mês a realizar o percurso de 90 (noventa) km por dia, de segunda a sábado na Zona Urbana (Convênio nº 059/2015). Pessoa Jurídica: Francismar B. Augusto-MI, CNPJ Nº 14.867.596/0001-36, com o valor total de R$ 21.000,00, pelos 03 (Três) meses, para prestar serviço com 01 (um) Carro Pipa (Placa nº KJV-0036/PB), se obrigando por mês a realizar o percurso de 90 (noventa) km por dia, de segunda a sábado na Zona Urbana (Convênio nº 059/2015). Publique-se e cumpra-se.

Desterro/PB, 22 de setembro de 2015.
Rosangela de Fátima Leite - Prefeita

RATIFICAÇÃO DA DISPENSA DE LICITAÇÃO Nº 006/2015

Ratifico na qualidade de Gestora do Município de Desterro/PB, com base nos pareceres da Procuradoria, anexo aos autos deste processo os licitantes abaixo: Pessoa Física: Franklin H. da Silva CPF nº 072.343.244-96, com o valor total de R$ 21.000,00, pelos 03 (Três) meses, para prestar serviço com 01 (um) Carro Pipa (Placa nº CBL-9010/SP), se obrigando por mês a realizar o percurso de 90 (noventa) km por dia, de segunda a sábado na Zona Urbana (Convênio nº 059/2015). Pessoa Jurídica: Francismar B. Augusto-MI, CNPJ Nº 14.867.596/0001-36, com o valor total de R$ 21.000,00, pelos 03 (Três) meses, para prestar serviço com 01 (um) Carro Pipa (Placa nº KJV-0036/PB), se obrigando por mês a realizar o percurso de 90 (noventa) km por dia, de segunda a sábado na Zona Urbana (Convênio nº 059/2015). Fundamento: Dispensar na forma do disposto do artigo 24 inciso IV, da Lei nº 8.666/93, e justifica-se a dispensa pela prestação de serviços na execução de Socorro e Assistência às vitimas da seca ocorrida no ano de 2015, no município definidos de acordo com os Decretos Estaduais nº 35.817 e nº 35.856 de 17/04/15, e as Portarias nº 71 de 22/04/15 e nº 95 de 15/05/15, do Secretário Nacional de Proteção e Defesa Civil, e Portaria do Ministério da Integração Nacional/Secretaria Nacional de Proteção e Defesa Civil nº 142 de 30/06/2015, ainda o Decreto Lei Municipal que visa minimizar os problemas causados pela estiagem que assola o município de Desterro/PB. Publique-se e cumpra-se.

Desterro - PB, 22 de setembro de 2015.
Rosangela de Fátima Leite - Prefeita

Souto
Serviço notarial e registral
2º OFÍCIO DE PROTESTO - 5º OFÍCIO DE NOTAS
BELA. MARIA ÂNGELA SOUTO CANTALICE
Praca 1817, 40 - Centro - J. Pessoa - Fone: 3241.3040
EDITAL

Responsavel.: AGRO FLORESTAL SAO JUDAS TADEU LTDA
CPF/CNPJ: 008343303/0001-19
Titulo: CERT DIVI ATIVA R$1.315,42
Apresentante: PROCURADORIA GERAL DA F NACIONAL
BRASILIA DF
Protocolo: 2015 - 060189
Responsavel.: ANTONIO CARLOS MARTINS JUNIOR
CPF/CNPJ: 022163913/0001-61
Titulo: DUP VEN MER IND R$267,02
Apresentante: BCO BRADESCO S.A.607469480001.12
JOAO PESSOAPB
Protocolo: 2015 - 060268
Responsavel.: ANGELA RIBEIRO DE OLIVEIRA
CPF/CNPJ: 097429994-49
Titulo: CERT DIVI ATIVA R$6.311,41
Apresentante: PROCURADORIA GERAL DA F NACIONAL
BRASILIA DF
Protocolo: 2015 - 059307
Responsavel.: ALFREDO CARNEIRO DE MORAES NETO
CPF/CNPJ: 023108924/0001-01
Titulo: DUP VEN MER IND R$438,83
Apresentante: BCO SANTANDER S.A-90400888/000142
JOAO PESSOAPB
Protocolo: 2015 - 059586
Responsavel.: DANIEL PAULO DE OLIVEIRA ALMEIDA
CPF/CNPJ: 022756764-14
Titulo: CERT DIVI ATIVA R$5.735,30
Apresentante: PROCURADORIA GERAL DA F NACIONAL
BRASILIA DF
Protocolo: 2015 - 059363
Responsavel.: EDNA RODRIGUES FERREIRA - ME
CPF/CNPJ: 002087106/0001-08
Titulo: CERT DIVI ATIVA R$3.173,90
Apresentante: PROCURADORIA GERAL DA F NACIONAL
BRASILIA DF
Protocolo: 2015 - 060050
Responsavel.: EDMILSON COSTA DE OLIVEIRA - EPP
CPF/CNPJ: 041222738/0001-80
Titulo: CERT DIVI ATIVA R$2.419,92
Apresentante: PROCURADORIA GERAL DA F NACIONAL
BRASILIA DF
Protocolo: 2015 - 060017
Responsavel.: FLORA EDUCACIONAL LTDA
CPF/CNPJ: 011743598/0001-25
Titulo: CERT DIVI ATIVA R$2.637,21
Apresentante: PROCURADORIA GERAL DA F NACIONAL
BRASILIA DF
Protocolo: 2015 - 059978
Responsavel.: FLAVIA VICTOR DE VASCONCELOS
CPF/CNPJ: 021942489/0001-90
Titulo: DUP VEN MER IND R$1.050,50
Apresentante: BCO SANTANDER S.A-90400888/000142
JOAO PESSOAPB
Protocolo: 2015 - 060232
Responsavel.: H. N. REPRESENTACOES LTDA - ME
CPF/CNPJ: 008973476/0001-10
Titulo: CERT DIVI ATIVA R$1.584,16
Apresentante: PROCURADORIA GERAL DA F NACIONAL
BRASILIA DF
Protocolo: 2015 - 060198
Responsavel.: ISHTAH OLIVEIRA MELO
CPF/CNPJ: 076780494-55
Titulo: DUP VEN MER IND R$7.500,00
Apresentante: BANCO ITAU S.A-60701190/0001-04
JOAO PESSOAPB
Protocolo: 2015 - 058939
Responsavel.: JOSELITO SEBASTIAO SEGUNDO
CPF/CNPJ: 012927133/0001-97
Titulo: CERT DIVI ATIVA R$4.888,66
Apresentante: PROCURADORIA GERAL DA F NACIONAL
BRASILIA DF
Protocolo: 2015 - 059992
Responsavel.: JOAO BATISTA RIBEIRO DOS SANTOS
CPF/CNPJ: 540822267-53
Titulo: CERT DIVI ATIVA R$1.496,03
Apresentante: PROCURADORIA GERAL DA F NACIONAL
BRASILIA DF
Protocolo: 2015 - 059342
Responsavel.: LUZENILDA TEIXEIRA DA SILVA
CPF/CNPJ: 287715594-34
Titulo: CERT DIVI ATIVA R$21.910,28
Apresentante: PROCURADORIA GERAL DA F NACIONAL
BRASILIA DF
Protocolo: 2015 - 059109
Responsavel.: MARIA JOSE GOMES DE ANDRADE CHIBA
CPF/CNPJ: 024504094/0001-02
Titulo: CERT DIVI ATIVA R$1.513,61
Apresentante: PROCURADORIA GERAL DA F NACIONAL
BRASILIA DF
Protocolo: 2015 - 060000
Responsavel.: MARCOS JOSE MATIAS DA SILVA
CPF/CNPJ: 205040554-53
Titulo: CERT DIVI ATIVA R$2.137,00
Apresentante: PROCURADORIA GERAL DA F NACIONAL
BRASILIA DF
Protocolo: 2015 - 059270
Responsavel.: MEDEIROS E ODON LTDA
CPF/CNPJ: 004558493/0001-30
Titulo: CERT DIVI ATIVA R$1.543,19
Apresentante: PROCURADORIA GERAL DA F NACIONAL
BRASILIA DF
Protocolo: 2015 - 059276
Responsavel.: NEWS CENTER INFORMATICA CURSOS LTDA
CPF/CNPJ: 006871352/0001-07
Titulo: CERT DIVI ATIVA R$2.535,72
Apresentante: PROCURADORIA GERAL DA F NACIONAL
BRASILIA DF
Protocolo: 2015 - 060148
Responsavel.: PONTUAL DISTRIB DE MEDIC LTDA
CPF/CNPJ: 010554743/0001-67
Titulo: DUP VEN MER IND R$2.505,47
Apresentante: BANCO ITAU S.A-60701190/0001-04
JOAO PESSOAPB
Protocolo: 2015 - 059941
Responsavel.: PONTUAL DISTRIB DE MEDIC LTDA
CPF/CNPJ: 010554743/0001-67
Titulo: DUP VEN MER IND R$1.212,29
Apresentante: BANCO ITAU S.A-60701190/0001-04
JOAO PESSOAPB
Protocolo: 2015 - 059921
Responsavel.: PEDRO HENRIQUE FRANCA DANTAS
CPF/CNPJ: 011444914/0001-68
Titulo: CERT DIVI ATIVA R$309,82
Apresentante: INMETRO-00662270.0001.68
JOAO PESSOAPB
Protocolo: 2015 - 059451
Responsavel.: RITA DE OLIVEIRA
CPF/CNPJ: 003300942/0001-83
Titulo: CERT DIVI ATIVA R$182,94
Apresentante: INMETRO-00662270.0001.68
JOAO PESSOAPB
Protocolo: 2015 - 059429
Responsavel.: RITA DE OLIVEIRA
CPF/CNPJ: 003300942/0001-83
Titulo: CERT DIVI ATIVA R$191,48
Apresentante: INMETRO-00662270.0001.68
JOAO PESSOAPB
Protocolo: 2015 - 059430
Responsavel.: SERGIO MARINHO FRANCISCO
CPF/CNPJ: 003567318/0001-47
Titulo: CERT DIVI ATIVA R$1.352,38
Apresentante: PROCURADORIA GERAL DA F NACIONAL
BRASILIA DF
Protocolo: 2015 - 059249
Responsavel.: SUENIA FIRMO DE ANDRADE
CPF/CNPJ: 019836190/0001-00
Titulo: DUP VEN MER IND R$1.762,00
Apresentante: BCO SANTANDER S.A-90400888/000142
JOAO PESSOAPB
Protocolo: 2015 - 058983
Responsavel.: SOLUCOES CONSTRUCOES CIVIS
CPF/CNPJ: 020221736/0001-05
Titulo: DUP VEN MER IND R$700,00
Apresentante: BANCO ITAU S.A-60701190/0001-04
JOAO PESSOAPB
Protocolo: 2015 - 060301
Responsavel.: RITA DE OLIVEIRA
CPF/CNPJ: 003300942/0001-83
Titulo: CERT DIVI ATIVA R$195,87
Apresentante: INMETRO-00662270.0001.68
JOAO PESSOAPB
Protocolo: 2015 - 059431
Responsavel.: TABET E CIA LTDA
CPF/CNPJ: 009237801/0001-40
Titulo: CERT DIVI ATIVA R$1.345,43
Apresentante: PROCURADORIA GERAL DA F NACIONAL
BRASILIA DF
Protocolo: 2015 - 060212
Responsavel.: TRADE CENTER COMERCIAL LTDA
CPF/CNPJ: 001387031/0004-52
Titulo: CERT DIVI ATIVA R$2.425,08
Apresentante: PROCURADORIA GERAL DA F NACIONAL
BRASILIA DF
Protocolo: 2015 - 060077
Responsavel.: TRADE CENTER COMERCIAL LTDA
CPF/CNPJ: 001387031/0004-52
Titulo: CERT DIVI ATIVA R$3.391,69
Apresentante: PROCURADORIA GERAL DA F NACIONAL
BRASILIA DF
Protocolo: 2015 - 060080

Em obediencia ao Art. 15 da Lei No. 9.492, de 10 de Setembro de 1997, ficam intimadas as Pessoas Fisicas e Juridicas acima citadas a virem pagar os titulos supra, no prazo de tres dias uteis, ou darem, por escrito, as razoes por que nao o fazem, dirigindo-se, para tanto,ao 2o Tabelionato de Protesto, a Praca 1817, 40 - Centro - Joao Pessoa-PB, sob pena de serem os referidos titulos PROTESTADOS, na forma da LEI.

Joao Pessoa, 22/10/2015
Bela. MARIA ANGELA SOUTO CANTALICE
- Titular -

CARLOS ULYSSES
SERVIÇO NOTARIAL DO 1º OFÍCIO E REGISTRAL IMOBILIÁRIO DA ZONA SUL
TITULAR: Bel. Walter Ulysses de Carvalho

CARTÓRIO CARLOS ULYSSES - SERVIÇO NOTARIAL E REGISTRAL DO 1º. OFÍCIO DA ZONA SUL DA COMARCA DE JOÃO PESSOA-PB, delegação de serviço público, estabelecida à Av. Epitácio Pessoa, 105 - Centro - João Pessoa- PB, inscrita no CGC-MF sob nº. 09.362.211/0001-49, representado neste ato por seu respectivo Tabelião e Oficial, Dr. WALTER ULYSSES DE CARVALHO, brasileiro, casado, tabelião, portador do CPF nº 347.824.437-49, FAZ SABER a todos quantos o presente edital virem, dele conhecimento tiverem ou a quem interessar possa que neste Cartório foi requerido por LEONARDO SILVA MINHOTO, brasileiro, solteiro, empresário, portador da cédula de identidade nº 3.974.236-SSP/PB, CPF nº 705.163.604-93, na qualidade de Diretor da Empresa TL CONSTRUÇÕES LTDA, com sede na Rua Francisco Tavares da Silva, 51, casa 4, Gramame, João Pessoa/PB, inscrita no CNPJ nº 19.754.120/0001-02, a retificação de área do imóvel “Lote de terreno próprio sob nº 20, da quadra nº 295, do Loteamento Jardim Itabaiana, na Rua Ten. João Batista de Oliveira, bairro Cristo Redentor, nesta capital, medindo 20m00 de largura na frente e nos fundos, e 34m00 de comprimento de ambos os lados, limitando-se a frente com a Rua de sua situação, lado direito com o lote nº 40, lado esquerdo com a Rua Prof.ª Daura Cabral Nóbrega, e nos fundos com o lote nº 295, que faz frente com a Rua Daura Cabral Nóbrega. Cadastrado na PMJP sob nº 28.295.0020.0000.000”, objeto da matrícula nº 160.768 do Cartório de Registro de Imóveis da Zona Sul da Comarca de João Pessoa – PB, consoante limites e metragens certificados pela Prefeitura Municipal de João Pessoa – PB, consignando que as reais dimensões do imóvel são as seguintes: “imóvel Sem Número da Rua Tem. João Batista de Oliveira, bairro Cristo Redentor, de localização Cartográfica: 28.295.0020.0000.000, mede 19.77m de largura de frente e 21.27m de largura de fundos, por 29.30m de comprimento do lado direito e 29.90m de comprimento do lado esquerdo, apresentando os seguintes limites e confrontações: frente para a Tenente João Batista de Oliveira, lado direito com o imóvel nº 1143, lado esquerdo com a Rua Professora Daura Cabral Nóbrega, fundos com o imóvel nº 142, que faz frente para a Rua Professora Daura Cabral Nóbrega”. Por este CITO OS CONFRONTANTES, Sr.ª PAULINA MARIA DA CONCEIÇÃO, portadora do CPF nº 206.599.034-15, INTERESSADOS AUSENTES, INCERTOS, DESCONHECIDOS E NAO ENCONTRADOS, SEUS CONJUGES, SE CASADOS FOREM OU AQUELES QUE PORVENTURA TENHAM CONHECIMENTO E INTERESSE, POSSAM ALEGAR QUALQUER DIREITO SOBRE O IMOVEL ACIMA MENCIONADO, para impugnarem, querendo, no prazo legal de 15 (quinze dias), nos termos do art. 213, parágrafo 2.º, da Lei 6015/73, que não o fazendo presumir-se-ão aceitos como verdadeiros os fatos articulados pelo requerente. O Oficial de Registro.

João Pessoa(PB), 16 de outubro de 2015

1º OFÍCIO DE NOTAS TEL.: 3222-0393 JOÃO PESSOA PARAÍBA

O Oficial do Registro.

Pedro Dayvisson Juvino Rosendo
Escrevente Substituto

REQUERIMENTO DE AUTORIZAÇÃO AMBIENTAL PARA
TRANSPORTE DE RESÍDUOS PERIGOSOS

A Proluminas Lubrificantes Ltda inscrita sob o CNPJ nº 23.821.176/0001-00, situada situado a Avenida Zizi Campos Nogueira, nº 65 – Jardim Sion no município de Varginha – Minas Gerais, na torna a público que requereu à SUDEMA – Superintendência de Administração do Meio Ambiente do estado da Paraíba, a Autorização Ambiental, para a atividade de Coleta e Transporte de Óleo Lubrificante usado (resíduos perigosos – classe I).

Vera Lúcia Pascoate
Representante Legal

Prefeitura Municipal de Ibiara
Termo de Rescisão Contratual

Pelo presente instrumento e na melhor forma de direito, de um lado, O MUNICÍPIO DE IBIARA, pessoa jurídica de Direito Público Interno, inscrito no CNPJ nº 08.943.268/0001-79, designado de contratante, localizada na Rua Prefeito Antônio Ramalho Diniz, nº 26, Centro - IBIARA/PB, neste ato representado pelo seu Prefeito Constitucional – PEDRO FEITOZA LEITE, brasileiro, casado, residente e domiciliado neste Município de Ibiara/B, e do outro lado VILLAR E VARANDAS ADVOCACIA, CNPJ nº 12.428.243/0001-04, no final assinado, doravante denominado de contratada.

Cláusula Primeira - Do Objeto

O presente Termo objetiva a rescisão do contrato de prestação de serviços de assessoria e consultoria jurídica perante o Tribunal de Contas do Estado da Paraíba, incluindo-se petições de defesa, embargos e outros recursos além da presença em audiência, prestação de consultoria em atos e normativos referentes ao contratante, com base na Lei nº 8.666/93, rescindindo-se nesta data de pleno direito, o contrato.

Cláusula Segunda - Do prazo de vigência

O presente Termo entra em vigência a partir da data de sua assinatura.

Cláusula Terceira - Da Eficácia do Termo Rescisório

O Presente termo tem eficácia a partir da data de sua assinatura, independentemente da publicação resumida do instrumento pela Administração, no diário oficial do Município.

A presente rescisão tem por base o interesse público, unilateral.

Ibiara - PB, 09 de outubro de 2015.
Pedro Feitoza Leite
Prefeito Constitucional
Testemunhas:

ESTADO DA PARAÍBA
FUNDO MUNICIPAL DE SAÚDE DE UIRAUNA
AVISO DE LICITAÇÃO
PREGÃO PRESENCIAL Nº 00042/2015

Torna público que fará realizar através do Pregoeiro Oficial e Equipe de Apoio, sediada na Rua Silvestre Claudino, SN - Centro - Uirauna - PB, às 08:30 horas do dia 06 de Novembro de 2015, licitação modalidade Pregão Presencial, do tipo menor preço, para: Aquisição de materiais permanentes - móveis e equipamentos para equipar as Unidades Básicas de Saúde Recursos: previstos no orçamento vigente. Fundamento legal: Lei Federal nº 10.520/02 e Decreto Municipal nº 024/2013. Informações: no horário das 08:00 as 12:00 horas dos dias úteis, no endereço supracitado.

Telefone: (083) 35342113.

Uirauna - PB, 20 de Outubro de 2015
FRANCISCO FRANCESNILDO ALMEIDA DA SILVA
Pregoeiro Oficial

PROCESSO ADMINISTRATIVO Nº023/2015
TOMADA DE PREÇO N. º 002/2015
AVISO DE LICITAÇÃO

A PREFEITURA MUNICIPAL DE SÃO MIGUEL DE TAIPU, ESTADO DA PARAÍBA, através da Comissão Permanente de Licitação torna público a quem interessar que fará realizar às 10:00horas do dia 09 de Novembro de 2015, Licitação na modalidade TOMADA DE PREÇO, cujo objeto é a Construção de Reservatório de água e adutora para abastecimento de água em diversas localidades neste Município de São Miguel de Taipu – PB. O Edital está disponível na Sala da Comissão de Licitação no horário das 08:00 às 12:00h no prédio desta Prefeitura. Maiores informações pelo e-mail: cplsaomigueldetaipu@gmail.com

São Miguel de Taipu - PB, 21 de Outubro de 2015.
Flávio Costa de Lima
Presidente da CPL

ESTADO DA PARA ÍBA
PREFEITURA MUNICIPAL DE JOÃO PESSOA
SECRETARIA DE SAÚDE
AVISO DE CREDENCIAMENTO

CHAMAMENTO PÚBLICO-SMS Nº. 10.007/2015
PROCESSO Nº. 06.013/2015
INEXIGIBILIDADE Nº 10.009/2015

OBJETO: CREDENCIAMENTO DE ENTIDADES PARA PRESTAÇÃO DE SERVIÇOS DE INTERNAÇÕES DE SAÚDE MENTAL EM HOSPITAL GERAL PARA ATENDER AS NECESSIDADES DE JOÃO PESSOA E DA POPULAÇÃO DOS MUNICÍPIOS PACTUADOS .

DATA DA 1ª SESSÃO: 17/11/2015, ÀS 09:30h.
DATA DA 2ª SESSÃO: 02/12/2015, ÀS 09:30h.

A Secretaria de Saúde do Município de João Pessoa, através do Presidente da Comissão Setorial de Licitação, Sr. Chrystiano Madruga Navarro, nomeado pela Portaria do Excelentíssimo Senhor Prefeito Municipal, torna público, para conhecimento dos interessados, o Chamamento Público com intuito de credenciar entidades para atender o objeto em referência. As entidades deverão apresentar toda a documentação e proposta nos dias e horários acima epigrafados, no Auditório da SMS, localizado na Av. Júlia Freire, s/nº, Torre, João Pessoa–PB. SUPORTE LEGAL: Lei Federal nº 8.666/1993 e demais normas aplicáveis à espécie. Fonte de recursos prevista para o exercício financeiro de 2015: TABELA SUS. O Edital ficará à disposição dos interessados no prazo prescrito na legislação pertinente, na sala da Comissão Setorial de Licitação, no HORÁRIO ÚNICO de 08:00h às 12:00h., no Fone: (83) 3214-7937 ou pelo e-mail: cel.smsjp@gmail.com.

João Pessoa, 21 de Outubro de 2015.
Chrystiano Madruga Navarro
Presidente da CSL

PODER JUDICIÁRIO
TRIBUNAL DE JUSTIÇA DA PARAIBA
COMISSÃO PERMANENTE DE LICITAÇÃO
AVISO DE EDITAL

TOMADA DE PREÇOS Nº 007/2015

O Tribunal de Justiça do Estado da Paraíba, através da Presidente da Comissão de Licitação, torna público para conhecimento dos interessados, que realizará procedimento licitatório na modalidade Tomada de Preços nº 007/2015, no dia 10 de novembro de 2015 às 14:00 horas (horário local), cujo objeto é a Contratação de empresa de construção para realizar reforma de Gabinete no Palácio da Justiça , conforme especificações estabelecidas no Projeto Básico e seus complementos anexos ao edital. Demais esclarecimentos poderão ser obtidos na sala da Comissão de Licitação, no 5º andar do Anexo Administrativo Des. Archimedes Souto Maior, situado à Praça Venâncio Neiva, s/n – Centro – João Pessoa – PB, de segunda a quinta-feira das 13:00 h às 18:00 h e às sexta-feiras das 08:00 h às 13:00 h, através dos telefones (83) 3216-1456 , 3216-1617 ou ainda pelo e-mail comlic@tjpb.jus.br. A obtenção do Edital e seus Anexos poderá ser feita no sítio do Tribunal de Justiça www.tjpb.jus.br .

João Pessoa, 21 de outubro de 2015
Arleide Maria da Silva Barbosa
Presidente CPL/TJPB

ESTADO DA PARA ÍBA
PREFEITURA MUNICIPAL DE JOÃO PESSOA
SECRETARIA DE SAÚDE
AVISO DE LICITAÇÃO

PROCESSO Nº 10.234/2015 – PREGÃO PRESENCIAL Nº 10.071/2015
DATA DE ABERTURA: 09/11/2015 - ÀS 09:00h.

OBJETO: SISTEMA DE REGISTRO DE PREÇOS PARA A AQUISIÇÃO DE RESFRIADOR RÁPIDO PARA LEITE HUMANO PARA O INSTITUTO CÂNDIDA VARGAS.

A Secretaria de Saúde do Município de João Pessoa, através do Pregoeira Oficial, Sr. Chrystiano Madruga Navarro, torna público, para conhecimento dos interessados, que fará licitação na modalidade Pregão do tipo Presencial, sob o critério de menor preço por item. O Edital ficará à disposição dos interessados no prazo prescrito na legislação pertinente, na Sala da Comissão Setorial de Licitação, situada na Av. Júlia Freire, s/nº, Torre, João Pessoa–PB. Fonte de Recursos: AIH. SUPORTE LEGAL: Lei Federal nº 10.520/2002, Decretos Federais nºs. 3.555/2000 e 7.892/2013, Decretos Municipais nºs. 4.985/2003 e 7.884/2013, e, subsidiariamente, Lei nº 8.666/1993. Consultas com o Pregoeiro e a sua equipe de apoio no HORÁRIO ÚNICO de 08:00h às 12:00h., no telefone: 83. 3214-7937, ou pelo e-mail: cel.smsjp@gmail.com.

João Pessoa, 21 de Outubro de 2015.
Chrystiano Madruga Navarro
Pregoeiro / Presidente da CSL

ESTADO DA PARAÍBA
PREFEITURA MUNICIPAL DE JOÃO PESSOA
SECRETARIA DA ADMINISTRAÇÃO
AVISO DE LICITAÇÃO FRACASSADA

PROCESSO ADM. Nº. 2014/097163 da SEDESP

A SECRETARIA DE ADMINISTRAÇÃO DE JOÃO PESSOA, através do pregoeiro, torna público para conhecimento dos interessados que a licitação na modalidade Pregão Eletrônico SRP nº 04-063/2015. Tipo Menor Preço por item, cujo objeto é a SISTEMA DE REGISTRO DE PREÇOS PARA EVENTUAL AQUISIÇÃO DE 04 (QUATRO) VEÍCULO TIPO FURGOVAN PARA TRANSPORTE DE 7 (SETE) PESSOAS, PARA ATENDER AS NECESSIDADES DA SECRETARIA DO TRABALHO, PRODUÇÃO E RENDA, com abertura prevista para o último dia 09/10/2015 às 08:30h, foi declarada FRACASSADA. Maiores informações na sala da COPEL, situada na Av. Diógenes Chianca, 1777, Água Fria, João Pessoa-PB ou pelo Fone: (083) 3218-9005.

João Pessoa, 20 de outubro de 2015
Dalpes Silveira de Souza
Pregoeiro da COPEL/SEAD

ESTADO DA PARAÍBA
PREFEITURA MUNICIPAL DE JOÃO PESSOA
SECRETARIA DA ADMINISTRAÇÃO
AVISO DE LICITAÇÃO FRACASSADA

PROCESSO ADM. Nº. 2014/084941 do PROCON

A SECRETARIA DE ADMINISTRAÇÃO DE JOÃO PESSOA, através do pregoeiro, torna público para conhecimento dos interessados que a licitação na modalidade Pregão Eletrônico SRP nº 04-066/2015. Tipo Menor Preço por item, cujo objeto é a SISTEMA DE REGISTRO DE PREÇOS PARA EVENTUAL AQUISIÇÃO DE 01 (UM) VEÍCULO TIPO FURGOVAN PARA TRANSPORTE DE 7 (SETE) PESSOAS, PARA ATENDER AS NECESSIDADES DA SECRETARIA MUNICIPAL DE PROTEÇÃO E DEFESA DO CONSUMIDOR, com abertura prevista para o último dia 14/10/2015 às 08:30h, foi declarada FRACASSADA. Maiores informações na sala da COPEL, situada na Av. Diógenes Chianca, 1777, Água Fria, João Pessoa-PB ou pelo Fone: (083) 3218-9005.

João Pessoa, 20 de outubro de 2015
Dalpes Silveira de Souza
Pregoeiro da COPEL/SEAD

ESTADO DA PARAÍBA
PREFEITURA MUNICIPAL DE JOÃO PESSOA
SECRETARIA DA ADMINISTRAÇÃO
AVISO DE LICITAÇÃO DESERTO

PROCESSO ADM. Nº. 2015/006478 DA SEAD

A SECRETARIA DE ADMINISTRAÇÃO DE JOÃO PESSOA, através do pregoeiro, torna público para conhecimento dos interessados que a licitação na modalidade Pregão Presencial nº 04-072/2015. Tipo Menor Preço Global, cujo objeto é a CONTRATAÇÃO DE EMPRESA ESPECIALIZADA NA PRESTAÇÃO DE SERVIÇOS DE MANUTENÇÃO CORRETIVA COM REPOSIÇÃO DE PEÇAS PARA A GUILHOTINA ELÉTRICA KRAUSE DA GRÁFICA MUNICIPAL, foi DECLARADA DESERTA. Maiores informações na sala da COPEL, situada na Av. Diógenes Chianca, 1777, Água Fria, João Pessoa-PB ou pelo Fone: (083) 3218-9005.

João Pessoa, 15 de outubro de 2015
MANOEL TAIGY DE QUEIROZ MELLO NETO
Pregoeiro da COPEL/SEAD

ESTADO DA PARAIBA
PREFEITURA MUNICIPAL DE SAPE
AVISO DE LICITAÇÃO

PREGÃO PRESENCIAL Nº 00040/2015

Torna público que fará realizar através do Pregoeiro Oficial e Equipe de Apoio, sediada na Rua Orcine Fernandes, S/Nº - Centro - Sapé - PB, às 10:00 horas do dia 05 de Novembro de 2015, licitação modalidade Pregão Presencial, do tipo menor preço, para Aquisição parcelada de refeições e lanches diversos, mediante requisição diária e periódica. Recursos: previstos no orçamento vigente. Fundamento legal: Lei Federal nº 10.520/02 e Decreto Municipal nº 2051/2005. Informações: no horário das 08:00 as 12:00 horas dos dias úteis, no endereço supracitado.

Telefone: (83) 8146-1430.
Email: cplsape1@gmail.com

Sapé - PB, 21 de Outubro de 2015
MARCELO DE SOUZA PEREIRA
Pregoeiro Oficial

ESTADO DA PARAIBA
PREFEITURA MUNICIPAL DE SAPE
AVISO DE LICITAÇÃO

PREGÃO PRESENCIAL Nº 00041/2015

Torna público que fará realizar através do Pregoeiro Oficial e Equipe de Apoio, sediada na Rua Orcine Fernandes, S/Nº - Centro - Sapé - PB, às 11:00 horas do dia 05 de Novembro de 2015, licitação modalidade Pregão Presencial, do tipo menor preço, para Aquisição parcelada de grama e mudas de plantas diversas, destinadas a manutenção e implantação de jardinagem nas áreas públicas. Recursos: previstos no orçamento vigente. Fundamento legal: Lei Federal nº 10.520/02 e Decreto Municipal nº 2051/2005. Informações: no horário das 08:00 as 12:00 horas dos dias úteis, no endereço supracitado.

Telefone: (83) 8146-1430.
Email: cplsape1@gmail.com

Sapé - PB, 21 de Outubro de 2015
MARCELO DE SOUZA PEREIRA
Pregoeiro Oficial

ESTADO DA PARAÍBA
PREFEITURA MUNICIPAL DE GADO BRAVO
RATIFICAÇÃO E ADJUDICAÇÃO

DISPENSA Nº DP00002/2015

Nos termos dos elementos constantes da respectiva Exposição de Motivos que instrui o processo e observado o parecer da Assessoria Jurídica, referente a Dispensa de Licitação nº DP00002/2015, que objetiva: LOCAÇÃO DE VEÍCULOS (CARRO-PIPA) PARA O TRANSPORTE DE AGUA POTÁVEL PARA CONSUMO HUMANO E PARA ABASTECIMENTO EMERGENCIAL; RATIFICO o correspondente procedimento e ADJUDICO o seu objeto a: LAELSON GONZAGA DE SOUZA - R$ 21.000,00; MARCIO DE SOUZA SILVA - R$ 21.000,00.

Gado Bravo - PB, 11 de Setembro de 2015
AUSTERLIANO EVALDO ARAÚJO
Prefeito

EXTRATO DE CONTRATOS

OBJETO: LOCAÇÃO DE VEÍCULOS (CARRO-PIPA) PARA O TRANSPORTE DE AGUA POTÁVEL PARA CONSUMO HUMANO E PARA ABASTECIMENTO EMERGENCIAL.FUNDAMENTO LEGAL: Dispensa de Licitação nº DP00002/2015.DOTAÇÃO: Recursos Próprios do Município de Gado Bravo: Convênio nº. 085/2015 - Secretaria de Estado do Governo - Gerência Executiva da Defesa Civil - Estado da ParaíbaVIGÊNCIA: até o final do exercício financeiro de 2015PARTES CONTRATANTES: Prefeitura Municipal de Gado Bravo e:CT Nº 00065/2015 - 11.09.15 - LAELSON GONZAGA DE SOUZA - R$ 21.000,00CT Nº 00066/2015 - 11.09.15 - MARCIO DE SOUZA SILVA - R$ 21.000,00

ESTADO DA PARAÍBA
PREFEITURA MUNICIPAL DE VIEIRÓPOLIS
AVISO DE LICITAÇÃO

TOMADA DE PREÇOS Nº 00006/2015

OBJETO: Contratação de empresa especializada para a organização e elaboração de concurso público para provimento de cargos do quadro efetivo na Administração Municipal de Vieirópolis. Data e Local: 23 de Novembro de 2015 às 09:00 horas, na sala de Reuniões da CPL, Rua Antonio Moreira Pinto, 16 - Centro - Vieiropolis - PB.

Vieirópolis - PB, 21 de Outubro de 2015
VERA VERNAIDE PORDEUS FORMIGA
Presidente da CPL