A UNIÃO

Ano CXXII
Número 201
R$ 1,00
Assinatura anual
R$ 200,00

João Pessoa, Paraíba - QUINTA-FEIRA, 24 de setembro de 2015

122 ANOS - PATRIMÔNIO DA PARAÍBA

www.paraiba.pb.gov.br | auniao.pb.gov.br | facebook.com/uniaogovpb | Twitter > @uniaogovpb

Esportes

FOTO: Divulgação

Charles e Edvan: luta é no dia 1º

FOTO: Marcos Lima

ARTES MARCIAIS MISTAS

Paraibanos viajam no domingo para lutar na Chechênia PÁGINA 21

2º Caderno

Marcélia, melhor atriz em Brasília

A atriz Marcélia Cartaxo venceu a categoria de Melhor Atriz no Festival de Brasília do Cinema Brasileiro. Ontem, ao regressar à capital, ela exibiu o Troféu Candango, o 4º conquistado em Brasília. PÁGINA 5

FOTO: Edson Matos

Marcélia Cartaxo, ontem, no aeroporto

OPINIÃO PÚBLICA

FOTOS: Evandro Pereira

Adrielle Soares

Igor Ferraro

José Narciso

Malba Cristina

Entrevistados reconhecem a importância de doar órgãos

As pessoas entrevistadas ontem em João Pessoa se disseram favoráveis à doação de órgãos, atitude solidária que salva vida. PÁGINA 13

PARA ENFRENTAR A CRISE

Estado vai reduzir gastos com custeio

O governador Ricardo Coutinho reuniu ontem a equipe de gestão e cobrou redução imediata de gastos em todos os itens de custeio da administração estadual. Com a medida, o Governo amplia ações de austeridade. PÁGINA 4

Políticas

Ricardo defende o mandato de Dilma

O governador Ricardo Coutinho reafirma seu posicionamento contrário ao impeachment da presidente Dilma. PÁGINA 17

Diversidade

Envelhecimento é tema de congresso

Começa hoje em Campina Grande e termina sábado o IV Congresso Internacional de Envelhecimento Humano. PÁGINA 10

FOTO: Secom-PB

JUVENTUDE RURAL Jovens rurais e dos povos tradicionais da Paraíba participam das Conferências Territoriais. Hoje haverá em Sousa e amanhã em Cajazeiras. PÁGINA 14

Paraíba

Muda norma para saída emergencial

O Corpo de Bombeiros da Paraíba mudou a norma técnica para aumentar a segurança. PÁGINA 15

IMAGEM: Reprodução

Veja em bombeiros.pb.gov.br

EM VISITA AOS EUA

Papa Francisco pede o fim da pedofilia na Igreja Católica

PÁGINA 20

Pontífice celebrou missa na Catedral de São Mateus

FOTO: Marcello Casal Jr./Agência Brasil

Setor de serviços tem 11,1% de crescimento

O setor de serviços na Paraíba cresceu 11,1% em 2013 comparado ao ano anterior, e movimentou mais de R$ 6 bilhões. PÁGINA 13

clima & tempo

Fonte: INMET

Litoral	Cariri-Agreste	Sertão
Nublado com chuvas ocasionais	Sol e poucas nuvens	Sol e poucas nuvens
30° Máx. 24° Mín.	34° Máx. 19° Mín.	36° Máx. 21° Mín.

Informações úteis para a semana:

Moeda

DÓLAR	R$ 4,145 (compra)	R$ 4,146 (venda)
DÓLAR TURISMO	R$ 4,110 (compra)	R$ 4,360 (venda)
EURO	R$ 4,668 (compra)	R$ 4,673 (venda)

- Câmara aprova aposentadoria compulsória de servidor aos 75. Página 4
- Eclipse e superlua vão acontecer simultaneamente no domingo. Página 9
- PB teve 3,6 mil acidentes nas estradas federais em 2014. Página 14
- CPI do Futebol aprova quebra de sigilo bancário de Marin. Página 19

Fonte: Marinha do Brasil

Marés	Hora	Altura
ALTA	00h47	2.1m
baixa	07h06	0.5m
ALTA	13h24	2.1m
baixa	19h28	0.5m

Editorial

Contra a corrupção

Até ontem, mais de onze mil cidadãos paraibanos tinham aposto suas assinaturas no documento que serve de texto-base para a campanha "10 Medidas contra a Corrupção", coordenada no País inteiro pelo Ministério Público Federal. No Brasil como um todo, o número de apoiadores do movimento atingiu até agora a casa das 260 mil assinaturas. Ainda se está longe do objetivo final – que é atingir a marca de um milhão e meio –mas a coleta de nomes continua e uma nova avaliação da quantidade de apoio obtido será feita no dia 15 de novembro, não por coincidência Dia da Proclamação da República.

As dez medidas a que se refere o lema da campanha propõem no seu conjunto alteração na legislação que pune os corruptos e preveem, entre outras mudanças, a criminalização do enriquecimento ilícito, aumento das penas e tipificação como crime hediondo daqueles casos de corrupção que envolvem altos valores, além de reforma no sistema de prescrição penal e responsabilização de partidos políticos que se utilizarem do famoso caixa dois. São propostas elaboradas pela força-tarefa da Operação Lava-Jato, levando em conta também todo o processo que resultou nas penas aplicadas aos mensaleiros. Sim, porque sob certo aspecto o Petrolão é consequência do Mensalão, embora envolvendo valores bem superiores.

Sem um mínimo de distância no tempo, algo que os estudiosos estimam em torno de uma geração, ou seja, 25 anos, é difícil, ou quase impossível, dimensionar o valor histórico de fatos ocorridos recentemente ou que ainda estejam em desdobramento. Feita a ressalva, porém, não há como deixar de reconhecer que a luta contra a corrupção no Brasil entrou definitivamente em outro patamar. A partir do Mensalão, processo judicial que condenou figurões da República pilhados na prática de malfeitos, estabeleceu-se, de certa forma, um corte na linear conduta dos tribunais que, historicamente, nunca haviam punido grã-finos em número tão elevado num mesmo processo. A Lava-Jato aperfeiçoa esse combate ao desvio de dinheiro público.

Entre as manias dos brasileiros insere-se, sem dúvida, aquela que nos leva a crer que as coisas só têm piorado. A descrença no bom funcionamento das instituições é a regra. Não totalmente sem motivo, é claro. Afinal, ao longo do tempo foram tantos e tão nebulosos os "jeitinhos" dados para amenizar punições de gente graúda que não haveria mesmo de se esperar outra reação da opinião pública. O ceticismo continua em voga, é verdade, mas alguns acontecimentos recentes têm se encarregado de, ao menos, sugerir que as coisas estão mudando.

Queiram os mais descrentes ou não, a verdade é que neste aspecto o Brasil está mudando. E mudando para melhor. Deputados, empresários, doleiros e funcionários públicos graduados estão sendo obrigados a ver o sol nascer quadrado. Algo que até bem pouco tempo só se aplicava a pretos e pobres. Estes, na verdade, continuam sendo a imensa maioria da nossa população carcerária. A nota de destaque nesta história é que, pelo menos nos dois casos aqui citados – o Mensalão e o Petrolão – os indiciados de colarinho branco já não podem contar com a impunidade antecipada.

Artigo

Martinho Moreira Franco - martinhomoreira.franco@bol.com

Pavilhão com chope

"Recorre o cronista a Ricardo, da Livraria do Luiz, que lhe indagou sobre o que achava daquilo ali como café e lanchonete com livraria, exposição de artes e lançamentos"

Gonzaga Rodrigues assinou anteontem no Jornal da Paraíba a crônica "Pavilhão sem Chá". A abertura é ao mesmo tempo nostálgica e melancólica: "Dá um desânimo a qualquer de nós, mesmo os não nascidos nesta cordial cidade, rodear aquele Pavilhão do Chá restaurado, replantado, ainda limpo, mas inútil, sem uma iniciativa comercial ou institucional que justifique a permanência do belo pavilhão da Venâncio Neiva".

Entre a nostalgia e a melancolia, segue o Neguinho a lamentar que o recanto seja hoje em dia "aquela tristeza, os bancos vazios, o pavilhão zunindo de morcegos, lá uma ou outra vez recebendo o assento isento de vestes das filhas da necessidade". E recorre a Ricardo, da Livraria do Luiz, que lhe indagou sobre o que achava daquilo ali como café e lanchonete com livraria, exposição de artes e lançamentos. "Achei arretado; não sei se o prefeito acha. Quem sabe?", fecha a crônica.

Gonzaga e Ricardo vão me perdoar, mas a memória que guardo do Pavilhão do Chá não inclui menções feitas por vestais da década de 1930. A memória que guardo do lugar é bem outra, da qual já cuidei de mencionar em texto de anos atrás. E continuo lembrando, sim, de, quando criança, ter ali saboreado taças de sorvete e, já adolescente, degustado tulipas de chope com colegas do Liceu. Adulto, programando músicas numa radiola de fichas, frequentei muito aquele alpendre circular na companhia de Noaldo Dantas, Luiz Crispim, Luiz Ferreira, Frank Ribeiro, entre outras saudades, nos tempos em que a então Secretaria de Divulgação e Turismo funcionava na Praça João Pessoa.

Era um grupo, ao qual costumavam se associar, entre outros, Biu Ramos, Otinaldo Lourenço, Leônidas dos Santos, Djacy Andrade, reunido-se ao longo da semana no horário que hoje atende por happy-hour, e vez ou outra nas manhãs de sábado. Além dos jornalistas, o local era ponto de encontro de secretários de Estado, desembargadores, juízes, deputados e servidores do Executivo, do Legislativo e do Judiciário, tal a proximidade com o Palácio da Redenção, o Palácio da Justiça e a Assembleia Legislativa (mesmo quando instalada na Praça Pedro Américo). Sem contar os profissionais liberais e intelectuais que não dispensavam o endereço para comes e bebes (mais bebes do que comes) diários ou semanais.

Em razão dessas lembranças, não me entusiasma imaginar o Pavilhão do Chá idealizado por Gonzaga Rodrigues e Ricardo. Com todo o respeito pelos dois, o que me deixa com espuma, quero dizer, com água na boca é conceber o lugar como uma choperia, revivendo os finais diários de tarde e as manhãs de sábado de antigamente. Tomara que o prefeito ache isso, e não aquilo. Concordas, Hildeberto Barbosa?

Humor

Domingos Sávio - savio_fel@hotmail.com

UNInforme

J.N.Ângelo (interino)
josenapoleaoangelo@yahoo.com.br

BUBA GERMANO, ADRIANO GALDINO E OS PREFEITOS

FOTO: Reprodução/Internet

A Assembleia Legislativa da Paraíba (ALPB), através da Frente Parlamentar Municipalista, realiza hoje a partir das 10h, no plenário "Deputado José Mariz", audiência pública com prefeitos de municípios paraibanos para debater sobre questões atinentes ao corte de recursos por parte do Governo Federal e à crise atual enfrentada. A Frente Parlamentar é presidida pelo deputado Buba Germano. O presidente da Assembleia Legislativa da Paraíba, deputado Adriano Galdino, argumentou que os municípios não podem ser os únicos penalizados pelo momento econômico pelo qual passa o País. " A audiência pública tem o objetivo de ouvir as prefeituras e criar uma unidade no sentido de apoiar e, ao mesmo tempo, sensibilizar o Governo Federal para que veja de forma prioritária a situação que se encontra os pequenos municípios. Eles não podem pagar uma conta tão alta ", ressaltou o presidente.

MUDANÇAS NO DIRETÓRIO DO PSD

O diretório municipal do PSD em João Pessoa terá a partir de amanhã um novo comandante. Ele é nada mais nada menos que o irmão do prefeito Luciano Cartaxo (PSD), Lucélio Cartaxo, então presidente da Companhia Docas de Cabedelo. Esta informação é oficial, foi confirmada pela atual presidente municipal do partido, vereadora Raíssa Lacerda, que assumirá à condição de vice-presidente da legenda na capital.

COMUNISTAS, FORA

São rebeldes. A tropa do PCdoB dicidiu entregar os cargos que ocupavam na prefeitura da capital. A decisão partiu do diretório municipal de João Pessoa. Pensa o presidente do partido, Agamenon Sarinho, que a saída de Luciano Cartaxo do PT torna mais frágil as políticas ditas de esquerda forjadas nas eleições de 2014.

'BOBO DA CORTE'

Os líderes da oposição na Câmara de João Pessoa, Raoni Mendes, PDT, e o da situação Marcos Antonio, PPS, se estranharam na sessão de ontem. É que o da oposição chamou sem querer querendo o da situação de 'bobo da corte'. Para evitar o pior a turma do deixa disso abafou tudo e ninguém se machucou. Ficou o dito pelo não dito. Coisas do nosso Parlamento, ninguém viu!

BIS NA FIEP

O industrial Francisco de Assis Benevides Gadelha foi reeleito de novo. Ele e a nova diretoria da Federação das Indústrias do Estado da Paraíba - FIEP - tomam posse nesta sexta-feira, às 20h, no auditório da federação, em Campina Grande, e contarão com as presenças de autoridades dos Poderes Executivo, Legislativo e Judiciário, autoridades militares, municipais e estaduais.

ECLIPSE NA ESTAÇÃO

Em João Pessoa, se as condições climáticas forem favoráveis, a super lua poderá ser vista pelas lunetas e telescópio da Estação Cabo Branco - Ciência, Cultura e Artes, no Altiplano. Neste domingo, 27, a casa ficará aberta para observação que será conduzida pelo físico e professor de astronomia Marcos Jerônimo.

DIOCESE DE CAMPINA GRANDE PROMOVE SEMANA - 'SOMOS DA PAZ'

A Semana da Paz é uma ação concreta dentro das celebrações do Ano da Paz, promovido pela CNBB. Com esta proposta, a Igreja no Brasil quer ajudar na superação da violência e despertar para a convivência mais respeitosa e fraterna entre as pessoas, explica o bispo auxiliar de Brasília (DF) e secretário-geral da CNBB, dom Leonardo Steiner. Em Campina Grande acontecerão ações como bênção dos animais, passeio ciclístico, caminhada, além de toda uma programação religiosa e social dentro da Festa de São Francisco, na Paróquia do Bairro da Conceição.

A UNIÃO
SUPERINTENDÊNCIA DE IMPRENSA E EDITORA
Fundado em 2 de fevereiro de 1893 no governo de Álvaro Machado

BR-101 Km 3 - CEP 58.082-010
Distrito Industrial - João Pessoa/PB
PABX: (083) 3218-6500 /
ASSINATURA-CIRCULAÇÃO: 3218-6518
Comercial: 3218-6544 / 3218-6526
REDAÇÃO: 3218-6539 / 3218-6509

SUPERINTENDENTE
Albiege Fernandes

DIRETOR ADMINISTRATIVO
Murillo Padilha Câmara Neto

DIRETOR DE OPERAÇÕES
Gilson Renato

DIRETOR TÉCNICO E EDITOR GERAL
Walter Galvão

EDITORA ADJUNTA
Renata Ferreira

CHEFE DE REPORTAGEM
Conceição Coutinho

EDITORES SETORIAIS: Geraldo Varela, Carlos Cavalcanti, Alexandre Macedo, Felipe Gesteira e Denise Vilar

EDITORES ASSISTENTES: Carlos Vieira, Emmanuel Noronha, José Napoleão Ângelo, Marcos Lima e Marcos Pereira

PROJETO GRÁFICO: Ricardo Araújo, Fernando Maradona e Klécio Bezerra

Hospital de Trauma inicia mutirão de cirurgias plásticas em João Pessoa

Evento que contou com a parceria da SBCP beneficiou 23 pessoas

O Hospital Estadual de Emergência e Trauma Senador Humberto Lucena, em João Pessoa, iniciou ontem o primeiro Mutirão de Cirurgias Plásticas para pacientes com sequelas graves em decorrência de queimaduras profundas, que vai até hoje. O evento contou com a parceria da Sociedade Brasileira de Cirurgia Plástica (SBCP) e Fundação IDEAH.

Segundo o idealizador do evento e coordenador da Unidade de Tratamento de Queimados (UTQ), o cirurgião plástico Saulo Montenegro, a ideia surgiu da necessidade de acompanhar os pacientes com queimaduras graves que não tinham o acompanhamento adequado após a alta hospitalar. "Nenhum hospital do Estado oferece um serviço desta natureza. Daí a necessidade de fazer este primeiro mutirão com o objetivo de amparar estes pacientes para que eles voltem a ter qualidade de vida. Queremos minimizar as dores físicas e moral", completou.

Foram inscritas para o mutirão mais de 50 pessoas, mas apenas 23 selecionadas para realizar a cirurgia. Esta é a realidade da vendedora ambulante do Município de Araçagi (localizado na região do Brejo da Paraíba), Gracilete Gomes Alves, que sofreu um acidente há um ano quando um tacho de 5 litros de óleo quente virou por cima dela. "Minha esperança é viver novamente. Essa lesão me deixou com movimentos dos braços limitados, não consigo pegar minha filha de dois anos nos braços por muito tempo. Foi uma situação muito difícil que só escapei primeiramente por Deus e segundo pela equipe médica do Hospital de Trauma de João Pessoa que é excelente. A força que me fez chegar até aqui e me fez ter esperança novamente é o desejo de segurar minha filha novamente sem tempo limitado", frisou.

Para o presidente da SBCP, João de Moraes Prado Neto, essa parceria com a unidade de saúde é a oportunidade de melhorar a vida de muitas pessoas vítimas de queimaduras. "A parceria vai dar oportunidade a estas pessoas de voltarem à normalidade. Mais que um anseio é um direito que todos nós temos de sermos pessoas normais", disse.

De acordo com o diretor técnico do Hospital de Trauma, Edvan Benevides, o complexo hospitalar já é referência no tratamento de pessoas vítimas de queimaduras no Norte e Nordeste. "O Governo do Estado, por meio do Hospital de Trauma, pode beneficiar a população, já que tem condições técnicas de recurso humano e infraestrutura. É muito gratificante como diretor e ser humano ver o sorriso e a satisfação do paciente em ter sua esperança renovada com este mutirão", comentou.

FOTO: PRF/Divulgação

44 filhotes de periquito-da-caatinga estavam em duas caixas de papelão e uma gaiola

FISCALIZAÇÃO NA BR 230

PRF apreende 44 aves de uma espécie em extinção

Um homem foi detido pela Polícia Rodoviária Federal (PRF), na manhã de ontem, quando transportava ilegalmente 44 aves silvestres. O caso foi descoberto após uma abordagem a um ônibus, na BR 230, Município de Pocinhos, região do Cariri paraibano.

As aves, 44 filhotes da espécie periquito-da-caatinga, também conhecidas como gangarra, que está em extinção, estavam sendo transportadas confinadas em duas caixas e uma gaiola. Os animais foram encontrados dentro do bagageiro de um ônibus de linha intermunicipal. Os agentes abordaram o veículo por volta das 6h30 da manhã de ontem em frente ao posto da PRF da Farinha. O responsável pelo transporte, um homem de 49 anos de idade e natural de Campina Grande, estava no coletivo e foi identificado pelos policiais. Ele declarou aos agentes que os filhotes foram retirados dos ninhos, em uma mata localizada em Boa Vista, Região Metropolitana de Campina Grande. Ele confessou ainda que as aves seriam vendidas na Feira Central de Campina Grande, por R$ 20, cada.

O detido foi conduzido a uma Delegacia da Polícia Civil da região, onde foi registrado um Termo Circunstanciado de Ocorrência (TCO). Ele responderá por crime ambiental, maus-tratos e ainda pagará uma multa.

Adolescente de 17 anos suspeito de homicídio é apreendido

Policiais do 7º Batalhão apreenderam, na tarde de ontem, um adolescente de 17 anos apontando como suspeito do assassinato do ex-presidiário Nielson Brito Oliveira, de 26 anos. O homicídio ocorreu durante a manhã, no bairro do Açude, em Santa Rita.

Ele foi apreendido em uma casa, próximo ao local do homicídio, onde ficou escondido desde o momento do fato.

O jovem confessou o assassinato e disse que tirou a vida do ex-presidiário porque estava sendo ameaçado. Nielson Brito saiu do Presídio Padrão de Santa Rita na última sexta-feira (18), onde cumpria pena por roubo e furto.

PROJETO JOVEM APRENDIZ

Sine-PB abre seleção para 100 vagas em CG

O Sistema Nacional de Empregos na Paraíba (Sine-PB), em Campina Grande, está selecionando candidatos para o projeto Jovem Aprendiz. Os interessados devem procurar o escritório do programa na cidade até esta quinta-feira, às 12h, localizado na Casa da Cidadania, às margens do Açude Velho. Estão sendo oferecidas 100 vagas para operadores de máquinas industriais como oportunidade de primeiro emprego.

O diretor do Sine em Campina Grande, Bruno Fonseca, explicou que os jovens interessados em participar do programa precisam ter de 18 a 22 anos. "São 100 vagas para operadores de máquinas fixas em geral, ou seja, para máquinas industriais. É importante frisar que os interessados em participar da seleção precisam ir ao Sine de Campina Grande até, no máximo, hoje, às 12h. Não é preciso ter experiência de emprego na área", afirmou.

Ainda de acordo com o diretor do Sine de Campina Grande, os candidatos devem estar cursando ou já ter concluído o Ensino Médio. Mais informações podem ser obtidas pelo telefone (83) 3310-9412. As atividades do Sine-PB são desenvolvidas pelo Governo do Estado, por meio da Secretaria de Estado de Desenvolvimento Humano (Sedh).

Essas coisas

Carlos Aranha - Membro da Academia Paraibana de Letras - caranha@terra.com.br

Por que não um Português brasileiro?

O Acordo Ortográfico Brasil-Portugal é tão ruim, tão mal feito, com tantas exceções, que muitos professores até agora não sabem mais como ensinar Português corretamente. É pouco, num país onde a gramática é solapada diariamente e os próprios cursos de Comunicação Social (que formam jornalistas!) pouco dela cuidam?

Coisa que não entendo: por que esse acordo foi discutido por apenas dois gramáticos - um da Academia Brasileira de Letras, outro da Academia de Ciência de Lisboa? Correto seria esse assunto ser tratado entre os Ministérios da Educação do Brasil e Portugal, pedindo-se análise de mestres em Português.

Dizem as "péssimas línguas" que o acordo foi para atender interesses das grandes editoras dos dois países. Motivos óbvios, incluindo o de sufocar as editoras emergentes nos estados menores da comunidade de países de Língua Portuguesa.

Não sei porque os luminares Antonio Houaiss e Evanildo Bechara aceitaram um erro brutal no acordo: a retirada do trema. O acordo é ortográfico. Só podia mexer na escrita. O trema não é ortográfico, é ortofônico. O acordo poderia mudar a pronúncia? Jamais. Outro problema é a mudança das regras do uso dos hífens: tiraram alguns que existiam e criaram outros que não haviam. Agora são bem poucos os que sabem usar o hífen.

Se eu fosse o ministro da Educação cancelaria esse acordo em definitivo. O ensino do Português brasileiro lucraria. Se há um Inglês britânico e um Inglês americano, por que não pode haver um Português brasileiro?

■■■■■■■■■■■■

A CIDADE MAIS VERDE - Curitiba passou a ser reconhecida como a cidade mais verde do país e da América Latina, conforme relatório divulgado mundialmente. Realizado ano a ano pela Economist Intelligence Unit, a pedido da Siemens, o documento tem por título "Green City Index". Traduzindo: "Índice Verde de Cidades".

Se me perguntarem porque esse relatório é encomendado todos os anos pela alemã Siemens, uma das empresas mais fortes da Europa, não sei. Tentei a resposta, mas não deu certo.

Sei apenas que, a partir dos anos 2000, a Siemens começou a se dedicar mais à área da sustentabilidade, investindo em energias solar e eólica. No Brasil, aumentou sua participação em setores como os de energia, transportes e tecnologia. Não entendo se um relatório como esse fará aumentar a atividade da Siemens em João Pessoa, em Curitiba, ou nas duas.

A pesquisa da Economist Intelligence Unit considerou oito pontos de sustentabilidade em cada capital e grandes cidades: energia e emissões de CO_2; opções de transporte; água; gestão de resíduos; qualidade do ar; saneamento; construções verdes; e governança ambiental global.

Curitiba passou à frente de João Pessoa como a cidade mais verde porque nos últimos dez anos assumiu uma abordagem holística para o meio ambiente. Independente das questões políticas, partidárias, eleitorais, empresariais, etc., Curitiba decidiu se unir em questões de reciclagem, gestão de resíduos, saneamento e, principalmente, a criação de áreas verdes.

Geleia geral

■■■ Na trilha sonora do filme "A doce vida" **(foto ao lado)**, assinada por Nino Rota, um mambo espetacular de Perez Prado, "Patricia", também se tornou sucesso nacional (nos anos 1960 e 70, o cinema fazia com que algumas músicas instrumentais tocassem no rádio tanto quanto as cantadas; um grande exemplo é o tema de "Se meu apartamento falasse", obra-prima de Billy Wilder).

■■■ **Gosto muito do "Vencedor", de Augusto dos Anjos, assim encerrado : "Vieram todos, por fim; ao todo, uns cem... / E não pôde domá-lo enfim ninguém, / Que ninguém doma um coração de poeta!".**

■■■ As sombras de Augusto dos Anjos e Anayde Beiriz ainda estão aqui. Os coronéis de calças jeans mandam mais que os da primeira metade do século passado. Os de Salvador, Recife, João Pessoa, Natal e Fortaleza, mais que os de Vitória da Conquista, Petrolina, Sousa, Mossoró e Sobral.

■■■ **A memória sonora me leva à frase de Gilberto Gil em "Procissão": "esperando, esperando o que Jesus prometeu"... Foi numa dessas que Zé do Burro, personagem de Dias Gomes em "O pagador de promessas", também não conseguiu chegar ao céu.**

Ricardo reúne os auxiliares de governo e cobra redução de gastos

Objetivo é manter o enfrentamento da crise econômica no país

O governador Ricardo Coutinho se reuniu ontem (23) com todos os secretários – titulares e executivos – e dirigentes de órgãos da administração direta e indireta do Estado e cobrou a imediata redução de todos os itens do custeio da máquina, a fim de manter o enfrentamento da crise econômica. A reunião aconteceu na sede da Companhia de Desenvolvimento da Paraíba (Cinep) e contou com a presença da vice-governadora Lígia Feliciano.

Desde o início do ano, o governador Ricardo Coutinho vem adotando medidas de austeridade visando a contenção de gastos e enxugamento da máquina pública, destacando-se a renúncia ao aumento do próprio salário e suspensão de reajustes dos vencimentos da vice-governadora, dos secretários e auxiliares de governo.

Vale ressaltar que, ainda no final de 2013, o governador Ricardo Coutinho já anunciava medidas fiscais para reduzir os gastos públicos no Estado, como a reestruturação das secretarias e redução dos cargos comissionados e corte nos gastos com custeios.

Contas em dia

Todas essas medidas têm contribuído para que a Paraíba seja um dos poucos estados que está conseguindo pagar suas contas em dia, mantendo o pagamento do servidor estadual dentro do mês trabalhado e concedendo reajustes salariais, com antecipação das parcelas aos trabalhadores da Educação.

RENEGOCIAÇÃO DE DÍVIDAS COM DESCONTO DE ATÉ 100%

Mutirão Fiscal começa no dia 1º de outubro

FOTO: Secom-PB

Para Gilberto Carneiro, o Mutirão Fiscal será uma oportunidade importante para os devedores atualizarem seus débitos

O Mutirão Fiscal que será promovido pelo Governo do Estado da Paraíba, por meio da Procuradoria Geral do Estado (PGE-PB) e da Secretaria da Receita Estadual, no período de 1° a 30 de outubro, vai facilitar a quitação ou renegociação de débitos tributários do ICMS, IPVA e ITCD, vencidos até dezembro do ano passado, com dispensa ou redução de multas, juros e acréscimos legais de até 100%, pelos contribuintes.

De acordo com o procurador-geral do Estado, Gilberto Carneiro, o Mutirão Fiscal instituído pela Lei 10.507/2015, destinado à recuperação de créditos tributários, foi publicada no Diário Oficial do Estado no último sábado (19), para possibilitar a renegociação dos contribuintes, mediante a realização do Mutirão Fiscal, que ocorrerá no período de 2 a 9 de outubro no Espaço Cultural José Lins do Rego, em João Pessoa.

Conforme está previsto no programa de renegociação fiscal, ficam dispensadas ou reduzidas multas e juros e demais acréscimos legais relacionados ao crédito tributário do ICMS vencidos até 31 de dezembro de 2014. Estão incluídos no mutirão os débitos do ICMS constituídos, por meio de ação fiscal, inscritos ou não em dívida ativa, inclusive aqueles ajuizados, bem como a concessão de parcelamento para o respectivo pagamento em que os contribuintes estão em outros programas de recuperação em curso.

"O Mutirão Fiscal será uma oportunidade importante para os devedores atualizarem seus débitos, com muitas vantagens. Quanto mais rápida a adesão, maior será o desconto", afirmou Gilberto Carneiro, explicando que os contribuintes paraibanos que aderirem ao programa até o dia 16 de outubro terão redução do ICMS para multa de mora e de infração de 100%, além de redução de 50% para os demais acréscimos legais, caso o pagamento seja efetuado à vista até o dia 16 de outubro.

Outra opção de pagamento à vista com prazo mais prolongado é a redução de 95% para multa de mora e de infração do ICMS, além de redução de 40% para os demais acréscimos legais. Neste caso, o prazo para aderir se estende até o dia 30 de outubro.

O contribuinte pode ainda parcelar o débito tributário entre 2 e até 60 meses, mas com reduções de multa de mora e acréscimos legais menores.

Os débitos tributários do Imposto sobre a Propriedade de Veículos Automotores (IPVA), inscritos ou não em dívida ativa, inclusive ajuizados podem também receber dispensa da multa de mora de 100% e redução dos demais acréscimos legais de 50%, também no período do mutirão. Desde que o contribuinte efetue o pagamento integral do crédito tributário à vista. Contudo, a dispensa ou a redução do IPVA somente será concedida, caso o contribuinte apresente comprovante de quitação integral do tributo no exercício deste ano.

Outro tributo estadual que vai entrar o Mutirão Fiscal com dispensa de 100% das multas punitivas e moratórias e demais acréscimos legais é o Imposto sobre Transmissão Causa Mortis e Doação de Quaisquer Bens ou Direitos (ITCD).

Durante o mês de outubro, os contribuintes poderão solicitar a dispensa de multas, juros e demais acréscimos legais relacionados ao crédito tributário do ITCD com fatos geradores ocorridos até 31 de dezembro de 2014, inscritos ou não em dívida ativa, inclusive ajuizados, observadas as condições e os limites estabelecidos neste artigo e nas demais normas previstas na legislação tributária do imposto.

EM CAMPINA GRANDE

Adolescente suspeito de assassinato é detido

A Polícia Civil, por meio da Delegacia de Crimes contra a Pessoa (Homicídios) de Campina Grande cumpriu mandado de busca e apreensão contra um adolescente de 17 anos, suspeito de participar de um assassinato dentro de uma escola no bairro da Palmeira, no começo deste ano.

De acordo com o delegado Antonio Lopes, o adolescente foi detido no bairro do Araxá, após investigações da equipe de agentes da Delegacia de Homicídios de Campina Grande. "Recebemos informações do paradeiro do adolescente e demos início a abordagens e diligências. Depois que o encontramos, cumprimos o mandado de busca e apreensão", disse a autoridade policial.

O adolescente foi encaminhado para o Lar do Garoto, em Lagoa Seca, onde deverá permanecer cumprindo medidas sócio-educativas.

Mais prisões

A Delegacia de Homicídios de Campina Grande cumpriu mandado de prisão temporário contra Eudes Medeiros, pelo assassinato do professor Michael Wagner Silva Leite. A equipe de investigação recebeu informações sobre o paradeiro do Eudes Medeiros e, após diligências, ele foi preso e ouvido na Central de Polícia, de onde foi encaminhado para a Penitenciária Máxima de Campina Grande.

PBGÁS – COMPANHIA PARAIBANA DE GÁS – CNPJ/CPF Nº 00.371.600/0001-66, torna público que a SUDEMA – Superintendência de Administração do Meio Ambiente, emitiu a Licença de Alteração nº 1952/2015 em João Pessoa, 21 de setembro de 2015 – Prazo: 730 dias. Para a atividade de: Alteração da Rede de Distribuição de Gás Natural para suprimento residencial/comercial, nos bairros de Aeroclube, Jardim Oceania, Manaíra, Bessa, Tambaú, Tambauzinho, Miramar e Cabo Branco, com extensão de 5.959 m, instalação de bitubos, conjuntos de regulagem e medição e caixas de válvulas de bloqueio. Na(o) – DIVERSAS RUAS E ADJACÊNCIAS DOS BAIRROS DA CIDADE Município: JOÃO PESSOA – UF: PB. Processo: 2015-003375/TEC/LA-0541

Ibama não libera licença para operações na usina Belo Monte

O Instituto Brasileiro do Meio Ambiente e dos Recursos Naturais Renováveis (Ibama) emitiu parecer em que nega a emissão da licença de operação da Usina Hidrelétrica de Belo Monte, no Pará, até que a concessionária Norte Energia, responsável pela usina, comprove o cumprimento de todos os itens previstos no programa de compensações ambientais. Sem a licença, a empresa fica impedida de encher o reservatório.

O documento do Ibama enumera 12 exigências que precisam ser comprovadas pela empresa, como a implantação de oito pontes para adequar o sistema viário de Altamira, obras de saneamento nas cidades de Ressaca e Garimpo do Galo, remanejamento de populações de áreas que serão alagadas, além da limpeza de resíduos na área do futuro lago.

PARA SERVIDORES PÚBLICOS

Aposentadoria aos 75 anos é aprovada

Iolando Lourenço
Da Agência Brasil

A Câmara dos Deputados aprovou ontem projeto de lei do Senado que regulamenta a aposentadoria compulsória aos 75 anos de idade. Atualmente, a aposentadoria compulsória para os servidores públicos ocorre aos 70 anos. Pela proposta, a idade passa para 75 anos no caso dos servidores públicos da União, dos Estados, do Distrito Federal e dos Municípios. O projeto de lei complementar foi aprovado por 355 votos a favor e 32 contra.

O texto voltará para nova apreciação dos senadores, uma vez que foi modificado pelos deputados na votação de ontem. Antes da votação do texto do Senado, os deputados aprovaram duas emendas que haviam sido acatadas pelo relator da proposta, deputado Sóstenes Cavalcante (PSD-RJ).

As emendas acatadas pelo relator foram aprovadas por 338 votos. Uma delas revoga dispositivo da legislação para permitir ao policial, servidor público, se aposentar compulsoriamente aos 75 anos de idade. Atualmente, esses servidores se aposentam aos 65 anos. A outra emenda aprovada prevê uma transição para a aplicação da aposentadoria compulsória para os servidores do corpo diplomático.

Belas do Belo se classificam para a próxima fase do Brasileiro

Wellington Sérgio
wsergionobre@yahoo.com.br

O Botafogo conseguiu a classificação para a próxima fase do Campeonato Brasileiro de Futebol Feminino. Mesmo sem jogar as Belas foram beneficiadas com a derrota do Caucaia-CE para o Vitória-PE, por 3 a 0, em jogo realizado ontem, em Vitória de Santo Antão, no interior pernambucano. Com este resultado o Tiradentes-PI e as Belas, primeiro e segundo colocados, respectivamente, no Grupo 4, são os únicos representantes do Nordeste na competição.

Na fase classificatória a equipe da Maravilha do Contorno venceu dois jogos, empatou um e perdeu outro. Na fase seguinte as Belas devem enfrentar América-MG ou São José-SP, em data a ser marcada pela Confederação Brasileira de Futebol (CBF).

Germano Romero fala da chegada da Primavera e do colorido das flores
Página 6

O brilho da Estrela

Paraibana Marcélia Cartaxo ganha o prêmio de Melhor Atriz no Festival de Cinema de Brasília

Desta vez, a atriz, nascida na cidade de Cajazeiras, atuou no longa-metragem Big Jato, do polêmico cineasta pernambucano Cláudio Assis, nascido em Caruaru

Guilherme Cabral
guipb_jornalista@hotmail.com

"É um orgulho enorme, muito grande, pois fazer filme, no Brasil, e ser protagonista é muito raro, uma loteria. Estou muito feliz", confessou, ontem, com exclusividade, para o jornal **A União**, ao desembarcar no Aeroporto Internacional Presidente Castro Pinto, na Região metropolitana de João Pessoa, a paraibana Marcélia Cartaxo, vencedora da categoria Melhor Atriz no 48º Festival de Brasília do Cinema Brasileiro, um dos mais importantes do País, realizado no dia anterior, por sua atuação no filme Big Jato, longa-metragem do diretor pernambucano Cláudio Assis. Na bagagem, além do prêmio no valor de R$ 10 mil, a artista – natural da cidade de Cajazeiras, mas radicada em João Pessoa - trouxe o o Troféu Candango, o quarto na sua carreira.

Marcélia Cartaxo, que desembarcou por volta das 14h, disse ter sido "uma surpresa" a sua escolha como Melhor Atriz no FestBrasília. "Havia outras concorrentes, como Mariana Ximenes e a também paraibana Mayana Neiva, cujo filme é muito bonito", comentou ela, antecipando que pretende falar com o organizador do FestAruanda, Lúcio Vilar, para trazer para exibição o filme Big Jato na próxima edição do evento, que acontecerá em dezembro, em João Pessoa. "O festival foi um termômetro para o filme", disse a artista.

No longa Big Jato - que, a propósito, foi o grande vencedor do Festival de Brasília, levando, além da categoria Melhor Atriz, também as de Melhor Ator (Matheus Nachtergaele), roteiro e trilha sonora - Marcélia faz o papel da mulher de Velho, vivido por Nachtergaele, que personifica dois gêmeos na trama. «É uma mulher autoritária com os filhos, porque são adolescentes e ela precisa ter as rédeas sobre eles. O marido vive da coleta de excrementos com um grande caminhão e ela vende perfumes para engrossar a renda familiar, mas o dinheiro arrecadado com os perfumes ultrapassa a renda do marido, além de ficar incomodada com o mau cheiro que exala das fezes acondicionadas em um depósito perto da casa. É um filme social, tragicômico, porque as fezes - tema que permeia todo o longa - são motivo para atos de violência na família e na escola dos filhos, além de ser um tema que é alvo de muito preconceito na sociedade, embora toda a humanidade tenha esse tipo de necessidade fisiológica", comentou a atriz, ao falar do seu personagem.

Na opinião de Marcélia Cartaxo, a Paraíba também se destaca com o prêmio que acabou de receber. «É muito importante para o Estado, pois dá visibilidade para o nosso cinema e o nosso movimento cinematográfico está crescendo, sendo essa premiação mais um estímulo para esse crescimento. Além disso, o Polo de Cinema de Pernambuco tem sido importantíssimo para os atores paraibanos, a exemplo de Luiz Carlos Vasconcelos, que costumam ser chamados por cineastas do Estado vizinho, onde anualmente cinco diretores filmam", observou ela, ressaltando, ainda, que a Paraíba tem, ao longo dos anos, sempre marcado presença no Festival do Cinema Brasileiro, seja com alguém atuando como jurado ou concorrendo com alguma produção. Um exemplo citado pela atriz é o do cineasta paraibano Vladimir Carvalho, o homenageado do evento em 2015.

Adaptação do romance homônimo do escritor Xico Sá, o filme Big Jato mostra a história de Francisco, menino que passa os dias a acompanhar o pai (Matheus Nachtergaele) no trabalho, ou nas estradas, pois ele é motorista do imponente caminhão-pipa que dá título ao longa-metragem, o qual é utilizado para limpar as fossas da cidade, que é desprovida de saneamento básico. No entanto, o garoto está mais interessado nas ideias do tio, um artista libertário e anarquista. E, à medida que descobre o primeiro amor, Chico percebe a vocação para se tornar poeta. A propósito, essa é a segunda produção do diretor Cláudio Assis em que Marcélia Cartaxo atuou. O outro foi Baixio das Bestas, do qual foi a preparadora do elenco e terminou recebendo do cineasta a incumbência de viver uma prostituta.

Antes da sua atual consagração em Big Jato, Marcélia Cartaxo já tinha, em seu currículo, outros três Candango como Melhor Atriz Coadjuvante em Fronteira das Almas, de Hermano Pena; 16060, de Vinícius Mainardi, e Melhor Atriz em A Hora da Estrela, de Suzana Amaral, que também lhe rendeu o Urso de Prata no Festival de Berlim, em 1985. Ela antecipou que, agora, aguarda convite para a futura produção do cineasta Cláudio Assis e pretende continuar os trabalhos do seu terceiro curta-metragem que dirige, intitulado Redemunho, baseado em conto homônimo de Ronaldo Correia de Brito e cuja previsão de lançamento é para 2016.

LITERATURA

Relançamentos de obras e homenagens no Pôr do Sol Literário na APL
PÁGINA 7

MÚSICA

Pianista Aleyson Scopel é o convidado do concerto da OSPB
PÁGINA 8

Artigo

Arnaldo Niskier Membro da ABL, presidente do CIEE/RJ e doutor em Educação - aniskier@ig.com.br

A paixão pelos livros

FOTOS: Reprodução/internet

No ciclo de conferências "Os críticos pelos críticos", promovido pela Academia Brasileira de Letras, lançamos luz sobre o percurso da crítica literária, desde a concepção antiga – a crítica como instância situada nos quadros da gramática, da retórica e da poética – à reconcepção moderna, como o sistema de saber sobre a Literatura.

A arte não é apenas entretenimento. Ela também provoca reflexão e transformação. No caso da literatura, ainda proporciona a aquisição de um repertório linguístico mais complexo, sem o qual não é possível haver conhecimento. Sem a arte não há espírito humano.

A arte é a expressão máxima de técnica aliada a sentimento, racionalidade aliada a experiência, idealismo aliado a empirismo, tradição aliada a ruptura. A arte define e revela quem somos, que mitos cultivamos, em que ideais estéticos nos espelhamos, quais sentimentos escondemos e quais repudiamos.

Falamos em crítica e logo pensamos em avaliações, aferimentos, aprovações ou reprovações. Atitudes — mais de julgamento que de interpretação. Na definição de um dicionário português, datado de 1813, a crítica é a "arte de discernir o verdadeiro do falso; e o bom do mau gosto". O relativismo aproximou a crítica da ramificação da filosofia emergente no século XVIII: a estética.

Nascia, destinada a fazer sucesso, a crítica jornalística, voltada para um público heterogêneo, cuja produção não requer formação específica. A crítica dita "acadêmica" foi sacrificada pela redução de ideias que desvirtuara o princípio soberano da referência.

O que temos, hoje, são dois tipos de análise. De um lado, os teóricos da universidade, que fazem percursos rigorosos, se submetem a leituras metódicas e se filiam a essa ou àquela nobre corrente de pensamento. De outro, existem os resenhistas da imprensa, igualmente respeitáveis, escrevendo desde a perspectiva da "não-especialização". Mais ensaístas do que teóricos. Em boa parte dos casos, mais comprometidos com a informação (que é o sangue do jornalismo) do que com a reflexão.

Muitos teóricos importantes, vez por outra, escrevem artigos para os suplementos literários da imprensa. Esses suplementos estão dominados por jornalistas que cultivam uma relação intuitiva com a literatura. Escrevem resenhas: ao contrário dos teóricos da academia, não têm compromisso com tradições teóricas, sistemas ou conceitos.

Em quaisquer dos casos, porém, há um ponto de convergência entre esses profissionais: todos são movidos pela paixão pelos livros. Apaixonados pelo mesmo objeto, cada um o descreve à sua maneira. Para além de todos os nomes e classificações, impõe-se, sempre, a força de um olhar singular. O crítico literário é também um leitor e intérprete das metáforas e alegorias da vida.

Nos tempos atuais, com a inversão de tantos valores – não só no campo das artes – nunca precisamos tanto da crítica, fundamentada numa teoria consistente, que seja capaz de integrar a memória do passado, a sabedoria do presente e o compromisso com o futuro.

Farolito

Otávio Sitônio Pinto - Escritor - sitoniopinto@gmail.com

Anafis

Bethania (é assim mesmo, sem acento, vá reclamar da mãe dela), Bethania vem aí, a 220 km por hora. É o preço que o bilheteiro está cobrando pelo ingresso do show. E o cambista, quanto cobra? Em Portugal se diz "concerto". É muito mais apropriado, "o concerto de Lula Pena, de Mariza". Evita-se o anglicismo desnecessário. É gringofobia? É. Se não houvesse o termo na última flor do lácio, vá lá que se apelasse para o uso de um palavrão na língua de Bush. Mas tem. "Concerto", usado também para apresentações das sinfônicas, orquestras de câmera, etc.

O brasileiro tem mania de imitar. Não sei quando vai querer ser ele mesmo. Chama de "show" às apresentações de sua música popular, para a qual tem até sigla: MPB". Mas na hora de comprar o ingresso para o espetáculo, dá o tratamento dispensado ao show de Ray Connif, ele passou por aqui. Quanto foi? Nem me lembro, eu não fui. Sei que foi uma grana. Mas talvez eu vá ao espetáculo de Bethania. Da Cabocla Bethania cantando os pontos de candomblé.

São melhores de que os espirituais embluados, não são? Nós podemos ter nossa própria música religiosa. Taí a Cabocla Jurema cantando seus pontos. Mesmo a 440 km por hora, pois o espetáculo não deve demorar mais que isso. A 220, o bilhete termina saindo a 440 km, pois não se vai sozinho. E se se levar a sogra, a aventura vai para 660 km por hora - a menos que Dona Sogra seja maior de 60 e você já tenha comprado o bilhete com antecipação, pois os ingressos de meia já se esgotaram faz tempo.

Agora inventaram essa: os bilhetes para os espetáculos se esgotam bem antes dos portões serem abertos. Mesmo nos teatros públicos, feitos com o imposto do povo. Nesses, as entradas deviam ser cobradas meias, para qualquer idade. Pois povo já pagou por antecipação, quando deu seu imposto suado, rescendendo a sovaqueira. Depois, pagou. Dia desses fui alegar minha condição de maior de 70, mas não teve jeito. Tive de pagar inteira. Junto a mim, uma idosa voltou sem entrar. Os ingressos de meia tinham se esgotado, disse a mulher da bilheteria. Quem sabe? O fiscal não sabe, pois não estava lá. A idosa armou um barraco, mas em vão. Voltou.

Agora vem o concerto espetacular de Bethania, a 220 km. Não vai sobrar um ingresso, nem o seu. Se ela cobrasse mais caro, ainda não sobrava. É o preço da mão-de-vaca. Se você não sabe o que é "mão-de-vaca", pergunte ao pai-de-santo de plantão na porta do cemitério. Eu vou dizer agora, não precisa você ir ao Boa Sentença: mão-de-vaca é a mão-de-obra do pai-de-santo. Ele vai apresentar o orçamento do despacho: o preço da galinha preta, ou do bode preto (conforme seja o seu caso), do charuto, da garrafa de cachaça, ou do frasco de perfume ("uma loira é um frasco de perfume..."), cantava Dick Farnésio. Tá vendo? Eu não tenho tanta gringofobia.

Fui ao espetáculo de Dick Farnésio, quando ele passou por aqui, lá no Clube Cabo Branco. Ganhei um prêmio: Farnésio vestia uma camisa igual à minha, com listras marrons e pretas. Como as de Camões: "de panos de algodão vinham vestidos. / de várias cores, brancos e listrados. / Uns trazem derredor de si cingidos, / outros, de modo airoso, sobraçados; /Da cinta per acima vão vestidos, / por armas têm adagas e terçados. / E toucas à cabeça; E navegando,/anafis sonorosos vão tocando." Tá na reportagem d'Os Lusíadas (essa vai para Filipe, lá do Porto).

Não tenho tanta gringofobia, pois fui ao concerto de Dick Farney, nascido Farnésio Dutra. Mas ele teve razão ao mudar de nome, que me perdoem os Farnésios. Tive uma professora que perguntava aos alunos: "como foi que sua mãe teve coragem de botar um nome desses em você..." No fim, o pai-de-santo escreve o item "mão-de-vaca". É sagrada.

A mão-de-vaca de Bethânia é 220 por hora, o espetáculo não dura mais que isso. Por cabeça. E o jornal ainda disse que povo do Recife deve vir, pois lá os ingressos se esgotaram. O teatro é público, foi construído com o dinheiro da sovaqueira, para povo daqui e dali. Povo de Recife pode vir, como para lá vamos daqui. Mas a mão-de-vaca da Cabocla Bethania, e seus anafis, deviam ser mais baratos para povo, pelo menos meia para jovens e velhos. E os de umbanda e quimbanda.

(Esta coluna é publicada terça, quinta e sábado)

Germano Romero

Arquiteto - germanoromero@gmail.com

E chegou a Primavera!

E é chegada, aqui nos trópicos, oficialmente, a nossa primavera, homenageada até pelo Google, com criativa abertura. O mar já começou a trocar sua roupa que a chuva faz tingir com as cores da argila. E agora esverdeado se prepara para o azul que em breve espelhará o céu que clareou. A mudança da estação é um fenômeno admirável. Faz a gente pensar mais nessas coisas do horizonte. Nas mudanças que a dança da vida e do tempo se revolvem no destino do planeta e da galáxia.

O que mais chama atenção e caracteriza essa poética e renovadora estação são as flores. Como é aprazível contemplá-las nas margens do caminhos por perto da beira-mar, por cima das falésias e à margem dos maceiós, onde elas espontaneamente vão se mostrando. Quanto mais a gente anda, aumenta o seu bando. Variam-se em mil cores, com a alegria da manhã. E foi muito prazeroso avistá-las na manhã do último sábado... Ao vento se jogavam, mas a tempo se retinham. A lição que nos passavam, em acenos de beleza, insistia em nos lembrar como é bela a Natureza.

Tão simples e tão puras, sem ninguém pra lhes cuidar. Só a chuva vez por outra, ao cair-lhes doa vida. Mesma vida que tiveram quando ali, assim ao léu, sem sementes floresceram.

Pedalamos adiante, para vê-as em buquês, que surgiam aos montes, quase sem acreditar. Como pode um campo desses ter nascido assim do nada? Como pode ser intacto a um mundo tão cruel? Mas será que alguém as vê? Creio não, pois hoje em dia, ninguém olha para uma flor.

E aquelas surpreendem, pois à margem do caminho continuam a viver com as cores que também vemos no alvorecer. Ó meu Deus, como é bom aqui saber, que fizeste esse mundo tão bonito de se ver. Bem que Teu amado filho insistiu em nos dizer: nem o grande Salomão com o luxo que vestiu, chegou perto da beleza dessas flores que ora miro.

Mais parecem borboletas, asas dadas pelo vento, vão pra lá e vêm pra cá, nem se importam com a gente. Nem de longe pensaria, uma delas arrancar, como fazem os egoístas, que pra si tudo ajuntam. Chegam até a prender flores, inclusive as que cantam e conseguem idem voar. E até que chega o dia que alguém que nunca viu o sorriso de uma flor, muito menos do amor, é capaz de as tirar deste céu azul do mar, e jogá-las num cubículo engradado e sem lugar. É dos pássaros que vos falo. Outras flores que encantam, pois além de colorir foram feitas pra voar.

É, amigos, na manhã deste passeio, vi afagos da beleza, que desejo na lembrança eles possam se manter. Pra que nunca eu esqueça, que de amor Deus fez o mundo, pois é só querer olhar e pra sempre se lembrar que amanhã é mais um dia em que o sol irá brilhar.

Mas é hora de voltar, pro aconchego do meu lar, de onde dá pra ouvir o mar e das flores me lembrar.

Agora já é noite, e tem lua acolá prateando o horizonte. Vou ali pra espiar, cujo brilho a esta hora deve estar iluminando os caminhos da manhã, que fincados na lembrança para sempre restarão.

Ainda bem que pude ver num passeio sem motivo, mil motivos pra me dar cem razões de se encantar. Vou dormir com essa ideia, com a qual possa sonhar, que me leve lá de volta, ver as flores da manhã...

Evento

Programação do Pôr do Sol Literário hoje na API terá relançamentos e homenagens

Guilherme Cabral
guipb_jornalista@hotmail.com

Os livros intitulados Primeiro de Abril, antes e depois de 64, do escritor Wills Leal; Contos que conto e outras histórias, de Iveraldo Lucena, e A Botija de Camucá e outros assuntos aleatórios, do historiador Ramalho Leite, serão relançados hoje, durante a realização da XXI edição do Pôr do Sol Literário, evento promovido pelo grupo Sol das Letras que será iniciado a partir das 17h30, no pátio da Academia Paraibana de Letras (APL), em João Pessoa. Na ocasião do sarau, também será prestada homenagem póstuma ao escritor F. Pereira Nóbrega (1928 - 2007).

"O Pôr do Sol Literário é uma atividade muito interessante e traz a Academia Paraibana de Letras para mais perto da sociedade, diminuindo, assim, a distância da convivência com os mortais, além de reunir publicações distintas", comentou para o jornal **A União** o escritor Iveraldo Lucena, que participará do evento pela primeira vez. De acordo com o autor, sua obra - que poderá ser adquirida na ocasião ao preço de R$ 30 - reúne cerca de 60 contos e mini contos, além de alguns textos, inclusive um sobre os 120 anos deste centenário jornal, integrante da imprensa oficial do Governo da Paraíba, transcorrido em 2013. "São histórias muitas vezes familiares, recolhidas ao longo do tempo, e outras inusitadas, utilizando a ficção para dar conteúdo à história", disse ele, acrescentando que, no final, há contos onomatopeicos, escritos a partir de uma sonoridade.

FOTO: Edson Matos

Wills Leal é um dos participantes

De acordo com a programação divulgada pelo grupo Sol das Letras, o primeiro momento a ser cumprido na sede da Academia Paraibana de Letras - localizada na Rua Duque de Caxias, nº 25, Centro da capital - é a homenagem póstuma especial a Francisco Pereira Nóbrega, com um depoimento de Paulo Adriola. Depois, haverá a entrega do Troféu Solito aos familiares do saudoso autor.

Na sequência, vai ocorrer o relançamento e bate-papo em torno do livro Primeiro de Abril, antes e depois de 64, de Wills Leal, e que será apresentado pela escritora e crítica literária Ângela Bezerra de Castro. "A obra busca discutir duas coisas: a primeira é a dificuldade de se explicitar o que é verdade, o que denominamos verdade verdadeira. No fundo, há dificuldades com o tema, 50 anos depois, mas procuro ser fiel à realidade; o segundo ponto é a tendência que tem a pessoa, quando escreve, é transmitir sua ótica da verdade. O instrumento que usei foi a metáfora, o que passa ser mais literário. O que espero discutir, no evento, é o que é verdade e o que é mentira literária", disse o autor.

O sarau vai prosseguir com os relançamentos dos livros A Botija de Camucá e outros assuntos aleatórios, de Ramalho Leite, que é uma homenagem ao distrito de Camucá, no município de Bananeiras, onde o autor nasceu, e cuja apresentação será do acadêmico Evaldo Gonçalves, seguido por Contos que conto e outras histórias, de Iveraldo Lucena, que será apresentado pelo jornalista e teatrólogo Alarico Correia Neto, e Cabos eleitorais célebres, que o próprio autor, Renato César Carneiro, mostrará aos presentes.

Depois, a programação do evento - que é realizado em parceria com a Academia Paraibana de Letras, com apoio cultural da Livraria do Luiz e do Café São Braz - ainda inclui a performance do poeta José de Souza Dantas, com um cordel sobre as invenções e descobertas e os pontos turísticos da Paraíba, além de sessão lítero-musical e gastronômica, com apresentação do grupo 4x1, integrante do Espaço Múltiplo.

Sobre o grupo

Criado há pouco mais de um ano para estimular a produção, criação, divulgação e debate sobre a literatura paraibana nos cenários regional e nacional, o Sol das Letras já conseguiu consolidar o Pôr do Sol Literário como um dos mais importantes eventos do gênero na Paraíba.

Mídias em destaque

Convergência por mais saúde

Felipe Gesteira
Jornalista
contato@felipegesteira.com

Iogurte com cereal para um café da manhã saudável. Almoço fora de casa, correria, não deu tempo de preparar nada, vamos de sanduíche reforçado e um suco de caixinha. Lanche da tarde: café com biscoitos. Nem chegou o jantar e quantas colheres de chá de açúcar este cidadão já consumiu? Muitas.

Ele nem se sente culpado, mas o açúcar está lá, escondido no iogurte, no cereal, no suco industrializado que é tão perigoso quanto refrigerante. E a mídia continua insistindo na mentira de que a alimentação não interfere, que basta queimar o tanto de calorias que você ingeriu.

A indústria alimentícia é poderosa. Ali estão grandes anunciantes da maioria dos veículos de comunicação. Eles não querem que você pare de comer açúcar simplesmente porque açúcar vicia, e tomo a liberdade para dividir com os leitores deste espaço de **A União** meu relato de dependente.

Banana, manga, mamão, uvas, e ainda castanhas, amêndoas, todos com sabores bem doces, mas meu paladar não conseguia perceber de tão contaminado por biscoitos e chocolates. É difícil acostumar. Pasta de amendoim sem açúcar, por exemplo, mal descia, só pensando na delícia que é a Paçoquita Cremosa.

A vontade de mudar para uma alimentação mais saudável começou por influência dos queridos amigos Luciellen Souza e Raul Ramalho. Diminuí na quantidade de porcarias que comia e comecei a perder peso. O estalo mesmo surgiu em uma ida ao Hemocentro da Paraíba. No meu histórico de doações as taxas apareciam ainda dentro da média, mas com uma curva de crescimento acentuada nos últimos anos.

Essa tão divulgada "média aceitável" faz parte das mentiras que nos contam e que novas correntes de médicos já não aceitam mais. Dentro dessa média estão pessoas com hipertensão, excesso de peso e tantos outros problemas. É preciso buscar resultados melhores.

O segundo susto veio quando assisti ao documentário "Fed Up" (92min, 2014). O filme apresenta índices preocupantes de consumo de açúcar no mundo; casos assustadores de crianças obesas que não conseguem perder peso mesmo com a prática intensa de exercícios físicos, por culpa do consumo excessivo de alimentos industrializados; e como essa indústria opera nos bastidores para que as pessoas comam mais do que precisam.

Os doces estão por toda parte. É mais fácil comprar um lanche com açúcar do que sem. Ele também aparece onde não esperamos. Ketchup, por exemplo, tem açúcar. Até espetinho de frango já comprei com açúcar na composição do molho, para minha surpresa.

De acordo com dados apresentados no documentário, açúcar vicia oito vezes mais que cocaína. Nunca experimentei a segunda substância, nem duvido do poder da primeira. Há quem diga que o açúcar é o grande vilão do novo século, como o cigarro foi no passado. Estendo o desafio do filme de 10 dias sem consumir açúcar. Consegui passar dos 30 e digo, a vida é outra, são outros sabores. Se sinto falta? MUITA. Ainda mais com essas campanhas publicitárias de milkshake com biscoito. Mas sigo resignado pensando que posso ser mais forte que um Oreo.

Humor

BARTOLO — Cristovam Tadeu

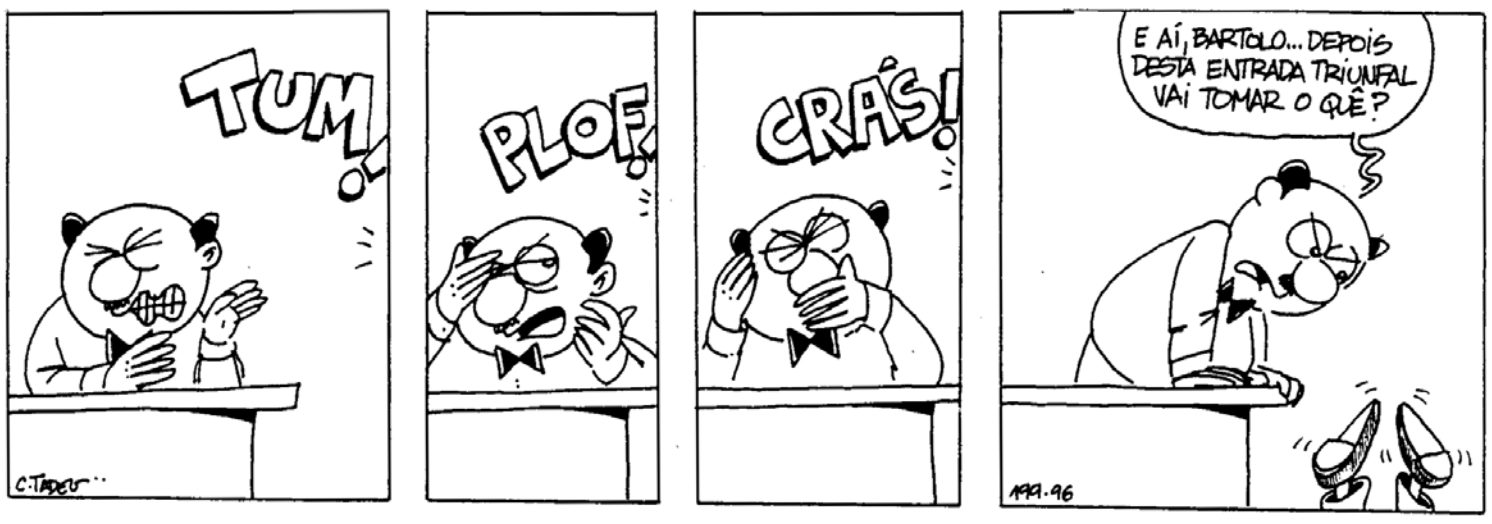

Em cartaz

EVERESTE (EUA2015) Gênero: Aventura. Duração: 122 min Classificação: 14 anos. Direção: Baltasar Kormákur. ComJ ason Clarke, Jake Gyllenhaal, Josh Brolin. No ano de 1996, dois grupos de alpinistas liderados por Rob (Jason Clarke) e Scott (Jake Gyllenhaal) se unem na tentativa de escalar o monte Everest, mas uma grande nevasca coloca a vida de todos em risco. Com a esposa grávida (Keira Knightley), Rob é menos aventureiro que Scott, se preocupando com a segurança dos membros de sua equipe. Ele lutará bastante para tentar proteger a todos.**Manaíra9:** 13h, 15h45, 18h35 e 21h20 **Manaíra10/3D:** 19h30 e 22h15.

O VINHO PERFEITO (ITA2015) Gênero: Drama. Duração: 100 min Classificação: 14 anos. Direção: Ferdinando Vicentini Orgnani. ComVincenzo Amato, Lambert Wilson, Daniela Virgilio.Ao sentir o primeiro gole do vinho, a vida de Giovanni Cuttin (Vincenzo Amato) mudou. De um tímido funcionário de banco, ele se transformou, após três anos, no escritor especialista em vinho mais renomado da itália. Sua vida agora se divide entre degustações públicas, conferências e apresentações de seu livro autobiográfico. Até que uma bela mulher com um passado misterioso surge em sua vida. Sob pressão, Giovanni vai ter que refletir sobre as decisões que tomou nos últimos anos de sua vida. **Manaíra 8:** 14h e 19h30.

UM SENHOR ESTAGIÁRIO(EUA 2015) Gênero: Comédia. Duração: 121 min Classificação: 12 anos. Direção: Nancy Meyers. Com Robert De Niro, Anne Hathaway, Rene Russo . Bem-sucedida dona de um site de moda (Anne Hathaway) é abalada pela notícia de que terá de ter um estagiário. Por uma questão social os idosos precisam voltar a ativa e ela passa a contar com um senhor de 70 anos (Robert De Niro) buscando novos desafios em sua equipe. **Manaíra3:** 18h20 e 21h10 **Manaíra4:** 118h45 e 21h30 **Manaíra11:** 22h.

A PELE DE VENUS (FRA 2015) Gênero: Comédia , Drama. Duração: 96 min Classificação: 14 anos. Direção:Roman Polanski. Com Emmanuelle Seigner, Mathieu Amalric. A trama gira em torno de Vanda (Emmanuelle Seigner), atriz que se esforça para convencer o diretor Thomas (Mathieu Amalric) de que ela é a pessoa ideal para interpretar a protagonista de sua mais nova peça, inspirada em obra de Sacher Masoch. **Manaíra1:** 14h e 19h30.

FÉRIAS FRUSTADAS (EUA 2015) Gênero: Comédia. Duração: 99 min Classificação: 14 anos. Direção: John Francis Daley, Jonathan M. Goldstein. Com Ed Helms, Christina Applegate, Skyler Gisondo Rusty Griswold (Ed Helms) trabalha como piloto de avião na EconoAir, uma companhia de baixo custo. Ele é casado com Debbie (Christina Applegate) e tem dois filhos, James (Skyler Gisondo) e Kevin (Steele Stebbins), que vivem brigando. Disposto a se divertir com a família, Rusty decide seguir os passos de seu pai (Chevy Chase) e comandar uma ida ao parque de diversões Wally World, localizado a dias de viagem. Rusty logo aluga um carro albanês, sem imaginar que a viagem em família será bem mais complicada do que imaginava. **Manaíra 1:** 21h45 **Manaíra 8:** 19h30 e 22h05 **CinEspaço2:** 14h, 16h DUB e 20h LEG **Tambiá4:** 14h40, 16h40, 18h40 e 20h40.

DE CABEÇA ERGUIDA (FRA 2014) Gênero: Drama. Duração: 120 min Classificação: 14 anos. Direção: Emmanuelle Bercot. Com Catherine Deneuve, Rod Paradot, Benoît Magimel. A juíza Florence Baque (Catherine Deneuve) conhece Malony (Rod Paradot) quando tinha apenas seis anos, devido à negligência de sua mãe (Sara Forestier) em cuidá-lo. Os anos passam e Malony torna-se um jovem delinquente, que rouba carros e agride as pessoas à sua volta, tanto verbalmente quanto fisicamente. Diante da situação, a juíza o encaminha para um centro de recuperação de delinquentes juvenis e ele passa a ter Yann (Benoît Magimel) como tutor. Obrigado a seguir as novas regras, Malony faz o possível para manter sua liberdade e intransigência. **CinEspaço1:** 21h30.

MAZE RUNNER: PROVA DE FOGO (EUA 2015) Gênero: Aventura, Ficção científica , Ação. Duração: 131 min Classificação: 14 anos. Direção: Wes Ball. Com Dylan O'Brien, Kaya Scodelario, Thomas Brodie-Sangster. Após escapar do labirinto, Thomas (Dylan O'Brien) e os garotos que o acompanharam em sua fuga da Clareira precisam agora lidar com uma realidade bem diferente: a superfície da Terra foi queimada pelo sol e eles precisam lidar com criaturas disformes chamadas Cranks, que desejam devorá-los vivos. **Manaíra 7:** 1310, 16h, 19h15 e 22h10 **Manaíra 11:** 19h **CinEspaço1:** 14h e 16h30 DUB e 19hLEG **CinEspaço3:** 14h e 19h e 21h30 **Tambiá2:** 14h40, 17h40 e 20h40 **Tambiá6/3D:** 14h30, 17h30 e 20h30.

VOCÊ ACREDITA? (EUA 2015) Gênero: Drama Duração:124 min. Classificação: 12 anos. Direção: Jonathan M. Gunn. Com Ted McGinley, Mira Sorvino, Sean Astin . Um pastor encontra por acaso um mendigo que prega a palavra de Deus pelas ruas e decide colocar a sua fé em ação, ajudando diversas pessoas. Logo a vida de uma dezena de indivíduos se cruza, fazendo com que todos descubram o poder da cruz de Cristo. **Manaíra 2:** 22h20 **Tambiá5:** 16h10, 18h30 e 20h50.

QUE HORAS ELA VOLTA? (BRA 2015) Gênero: Drama. Duração:110 min Classificação: 14 anos. Direção: Anna Muylaert. Com Regina Casé, Camila Márdila, Michel Joelsas. A pernambucana Val (Regina Casé) se mudou para São Paulo a fim de dar melhores condições de vida para sua filha Jéssica. Com muito receio, ela deixou a menina no interior de Pernambuco para ser babá de Fabinho, morando integralmente na casa de seus patrões. Treze anos depois, quando o menino (Michel Joelsas) vai prestar vestibular, Jéssica (Camila Márdila) lhe telefona, pedindo ajuda para ir à São Paulo, no intuito de prestar a mesma prova. Os chefes de Val recebem a menina de braços abertos, só que quando ela deixa de seguir certo protocolo, circulando livremente, como não deveria, a situação se complica. **CinEspaço2:** 14h, 16h20, 18h50 e 21h **Manaíra11:** 14h e 16h30.

ENTRANDO NUMA ROUBADA (BRA 2015) Gênero: Ação, Comédia, Drama. Duração:77 min Classificação: 14 anos. Direção: André Moraes. Com Deborah Secco, Bruno Torres, Júlio Andrade. Quando ganha um concurso de roteiros e como prêmio R$ 100 mil para produzir um filme, Vitor (Bruno Torres), um ator mal sucedido, busca seus antigos e fracassados colegas. Laura (Deborah Secco) e Eric (Júlio Andrade), atores e Walter (Lúcio Mauro Filho), que é diretor, topam participar do filme "Aceleração Máxima", que se passa na estrada e tem assaltos a postos de gasolina, tiros e perseguições no enredo. **Tambiá3:** 14h30 **Manaíra 1:** 115h30, 17h25 e 19h30 **Manaíra 4:** 14h30 e 16h45.

LINDA DE MORRER (BRA 2015) Gênero: Comédia. Duração:81 min. Classificação: 10 anos. Direção: Cris D'Amato Com Glória Pires, Antonia Morais, Emílio Dantas . A cirurgiã plástica Paula (Glória Pires) aplica em si mesma uma fórmula experimental para eliminar celulites e morre. Com a ajuda de um amigo psicólogo/médium, ela volta à Terra e tenta evitar que a gananciosa sócia coloque o nocivo produto no mercado. **Tambiá3:** 14h45 **CinEspaço2:** 16h10 e20h10 **Manaíra 8:** 15h e 17h05.

MISSÃO IMPOSSÍVEL - NAÇÃO SECRETA (EUA 2015) Gênero: Ação, espionagem. Duração: 130 min Classificação: 14 anos. Direção: Christopher McQuarrie. Com Tom Cruise, Jeremy Renner, Simon Pegg . Ethan Hunt (Tom Cruise) descobre que o famoso Sindicato é real, e está tentando destruir o IMF. Mas como combater uma nação secreta, tão treinada e equipada quanto eles mesmos? O agente especial tem que contar com toda a ajuda disponível, incluindo de pessoas não muito confiáveis. **Manaíra7:** 19h15 e 21h **Tambiá1:** 14h20 e 18h30.

Música

"Fantasmas Da Guerra" em show hoje no Café da Usina

Acontece hoje a noite, o show da banda Fantasmas Da Guerra no Café da Usina Cultural Energisa, com músicas do novo CD intitulado "De Novo No Front", além de hits de bandas que marcaram o movimento musical 80, como Plebe Rude, Gueto, Camisa de Vênus Rock and Roll, Hard Core, Funk, Hip Hop, ReggaeImperdível. A banda Fantasmas Da Guerra tem como integrantes Sílvio Wanderley (Vocal) Marcão (Guitarra-Base / Backing Vocal) Fábio Cavalcanti (Guitarra Solo)Rodrigo Strange (Baixo) Carlos Vidal (Bateria) Os ingressos serão limitados e vendidos no local ao preço promocional de R$ 10.

Rádio Tabajara

PROGRAMAÇÃO DE HOJE

FM	AM
0h Madrugada na Tabajara	0h Madrugada na Tabajara
4h Aquarela Nordestina	4h Aquarela Nordestina
6h Jornal Estadual	6h Jornal Estadual
7h Reserva Especial MPB	7h Primeira Bola
8h Programação Musical	8h Big Show do Bolinha
12h Fala, Paraíba!	11h Bola na Rede
14h Programação Musical	12h Fala, Paraíba!
16h Menu 105	14h A Tarde é Nossa
18h Tabajara Esporte	17h Programação Musical
19h Voz do Brasil	19h Voz do Brasil
20h Jardim Elétrico	20h Microfone Aberto
22h Espaço Cultural	22h E por falar em saudade

SERVIÇO

● **Funesc** [3211-6280] ● **Mag Shopping** [3246-9200] ● **Shopping Tambiá** [3214-4000] ● **Shopping Iguatemi** [3337-6000] ● **Shopping Sul** [3235-5585] ● **Shopping Manaíra** (Box) [3246-3188] ● **Sesc - Campina Grande** [3337-1942] ● **Sesc - João Pessoa** [3208-3158] ● **Teatro Lima Penante** [3221-5835] ● **Teatro Ednaldo do Egypto** [3247-1449] ● **Teatro Severino Cabral** [3341-6538] ● **Bar dos Artistas** [3241-4148] **Galeria Archidy Picado** [3211-6224] ● **Casa do Cantador** [3337-4646]

Noite de clássicos

Orquestra Sinfônica da Paraíba comtempla a música da Espanha e do Brasil em concerto

FOTOS: Fernando Soares

Lucas Duarte
Especial para **A União**

Com um repertório alegre pautado na beleza e emoção, e com muito romantismo a Orquestra Sinfônica da Paraíba (OSPB) realiza, hoje às 20h30, o 11º Concerto Oficial da Temporada 2015 na Sala de Concertos Maestro José Siqueira do Espaço Cultural José Lins do Rego, que tem como convidado o pianista capixaba Aleyson Scopel, em sua primeira apresentação em João Pessoa, e regência do maestro Luiz Carlos Durier(regente titular). Este concerto terá um diferencial, a partir de amanhã a entrada custará R$ 4 (inteira) e R$ 2 (estudante) e os ingressos estarão disponíveis na bilheteria a partir das 16h.

No palco, com 72 pessoas, a apresentação tem início com o "Concerto nº 2 para Piano e Orquestra em Dó menor, Op. 18", de Sergei Rachmaninoff. Composto em 1901, segue o esquema clássico-romântico, com uma seção lenta entre dois extremos de caráter mais animados.

Em seguida, será executada a "Dança Nordestina para Orquestra", do maestro paraibano José Siqueira, composta em Paris em 1956. A obra ressalta os valores musicais autênticos do Nordeste brasileiro. Esta peça foi originalmente concebida para piano, vindo depois ganhar uma versão orquestral realizada pelo compositor. A ópera "La vida breve" foi fruto da juventude de Manuel de Falla. Na obra, há influência do impressionismo e romantismo tardio.

O exótico "Capricho Espanhol, Op. 34", pretendido inicialmente como uma obra para violino e orquestra, tornou-se uma composição puramente orquestral. Os temas foram extraídos da coleção Ecos de Espanha, de José Inzenga, muito em moda na época. A peça é composta em cinco andamentos interligados. A Alvorada alegre é interpretada por toda a orquestra, abre como um convite à dança. A Alvorada volta viva e estrepitosa, mais uma vez deslumbrante. O Canto Cigano é o momento mais importante da obra com cadências de metais, violino, flauta, clarinete e harpa. O Fandango Asturiano encerra a obra recapitulando as melodias anteriores de forma otimista e brilhante.

"A OSPB, se associa a grandes artistas brasileiros e paraibanos, para promover belos espetáculos musicais, por isso é com esse espírito que a OSPB realiza um concerto, mostrando brasilidade, este é um grande concerto, pela relevância das obras que serão apresentadas", afirmou. "Os convidados vêm com o compromisso de multiplicar saberes e habilidades musicais com jovens estudantes daqui, agregando valores musicais e artísticos. Este intercâmbio favorece a troca de conhecimento, por isso é com esse espírito que a OSPB realiza mais um concerto, mostrando brasilidade e o orgulho da nossa terra", disse o maestro Luiz Carlos Durier para **A União**.

OSPB durante um dos concertos da temporada 2015 (lado) e o pianista capixaba Aleyson Scopel (acima) que é o músico convidado para esta apresentação

Convidado

O pianista Aleyson Scopel aclamado como um dos talentos musicais mais brilhantes a surgir no Brasil na atualidade, o pianista Aleyson Scopel é conhecido por seu perceptivo lirismo e sobriedade técnica, conferindo volatilidade emocional a suas apresentações. Os primeiros acordes de Aleyson ao piano foram aos 14 anos de idade, para pouco depois formar-se com a mais alta distinção no New England Conservatory of Music, em Boston.

Maestro e Orquestra

Luiz Carlos Durier é o regente titular da Orquestra Sinfônica Jovem da Paraíba há 18 anos, natural de João Pessoa, seu trabalho, direcionado para jovens músicos em formação, tem reconhecimento em todo o Brasil.

Serviço

- IIº Concerto Oficial da Orquestra Sinfônica da Paraíba
- Solista: Aleyson Scopel (pianista)
- Regência: Maestro Luiz Carlos Durier (titular)
- Data: Hoje
- Hora: 20h30
- Local: Sala de Concertos Maestro José Siqueira (Espaço Cultural José Lins do Rego)
- Ingresso: R$ 4 (inteiro) e R$ 2 (estudante)
- Bilheteria: a partir das 16h

FOTOS: Divulgação

Guilherme Delgado e Débora Gil Pantaleão fazem parte da editoria da publicação que busca o diálogo

Poetas lançam nova revista literária

Linaldo Guedes
linaldo.guedes@gmail.com

A Paraíba ganha nesta quinta-feira mais uma revista literária. Editada por Guilherme Delgado, Carlos Nascimento e Débora Gil Pantaleão, a revista Malembe será lançada no bar Viveiro Castelo, às 19h20, que fica na Rua Airton Martins da Silva, 296, no bairro do Castelo Branco. Segundo os editores, a revista busca criar um espaço para o diálogo e a experimentação necessários à caminhada de um escritor até o seu livro ou qualquer outro projeto de publicação. A noite de lançamento traz o Sarau Microfone Aberto e convida todos a recitar poemas. A entrada é gratuita e a revista custa R$ 10,00.

Um dos focos da revista será abrir espaço para poetas e escritores estreantes, bem como aqueles que publicaram uma primeira coletânea de seus escritos. Outro ponto importante é a divulgação de material inédito de poetas e escritores já estabelecidos.

Primeira edição da Malembe

"Pelo fato de existir um hiato natural entre uma obra e outra, as revistas literárias podem se apresentar como uma ponte interessante para o trabalho em execução desses autores. E, claro, a convivência dessas duas expressões, a dos autores estreantes e aqueles já estabelecidos, só tende a enriquecer o diálogo", afirma Débora Gil Pantaleão.

A primeira edição da Malembe traz cinco poetas - Carlos Araújo, Carlos Nascimento, Débora Gil Pantaleão, Guilherme Delgado e Pedro Araújo -, em sua maioria publicando pela primeira vez em uma revista literária, e uma contista - Isabor Quintiere -, que participa também com um artigo a respeito da oficina de criação literária de Marcelino Freire, ocorrida em fevereiro deste ano, dentro do projeto Quebras, em João Pessoa.

Segundo Guilherme Delgado, também existe o desejo de que a capa seja mais um espaço possível, reservada aos artistas visuais. Assinada por Lívia Costa, a arte de capa traz penacho, lança e tinta ao nome da revista. Ícaro de França ficou responsável pela identidade visual da Malembe e sua máscara fingidora. A revista dá início, ainda, a uma seção de entrevistas com o poeta Miró, entrevistado no Mercado da Boa Vista, em Recife.

Duas celebradas produções Europeias estreiam hoje no Cinema de Arte

Depois de um longo dia num teatro parisiense, testando atrizes para a peça que vai dirigir, Thomas está reclamando ao telefone do baixo nível das avaliadas. Nenhuma delas tem a firmeza necessária para viver a protagonista. Ele está se preparando para sair quando Vanda aparece: um turbilhão de energia incontrolável e despudorado. Vanda personifica tudo aquilo que Thomas odeia. Ela é rude, estúpida e fará de tudo para conseguir o papel. Porém, quando Thomas se vê acuado num canto e permite que ela tente sua chance, ele fica encantado ao vê-la transformada. Ela não só encontrou o figurino e os objetos certos, como também compreendeu o íntimo da personagem homônima e sabe todas as falas de cor. O teste se estende e se intensifica e a atração de Thomas começa a se transformar em obsessão.

A mais recente criação do polonês radicado na França Roman Polanski, 79, A Pele de Vênus (Venus in Fur, 2013), é a adaptação da polêmica peça "Venus de Vison", do britânico David Ives, por sua vez inspirada no universo de Leopold von Sacher-Masoch, considerado o pai do fetiche masoquista, saliente nos diálogos insólitos, irônicos e inteligentes para tratar do poder e da sedução entre o feminino e o masculino. Pelo estudo das relações de poder, a Academia de Cinema da França deu a Roman Polanski o César de Melhor Diretor.

Celebrando o vinho, orgnani, mistura o noir com o suspense e o mistério como os clássicos do passado – O Vinho Perfeito

Primeiro dos cinco longas do milanês Ferdinando Vicentini Orgnani, 52, a ser lançado comercialmente no Brasil, O Vinho Perfeito (Vino Dentro, 2014), utiliza-se da bebida criada há cerca de seis mil anos a.C, para contar uma história de mistério e suspense na qual Giovanni (Vincenzo Amato), um sommelier (especialista em vinhos) é acusado de ter assassinado a própria mulher. A obra de Orgnani, por sua vez, se origina do romance "Vino Dentro", de Fabio Marcotto. Misturando noir e comédia, Orgnani oferece uma história envolvente de mistério bebendo na fonte dos clássicos do gênero do passado.

Horários

- Cinema de Arte/Cinépolis Manaíra Shopping
- De segunda a sexta-feira - 19h30
- Sábados/domingos - 14h
- A Pele de Vênus - Sala 1
- O Vinho Perfeito - Sala 7
- Mais informações no site www.cinemadearte.com.br

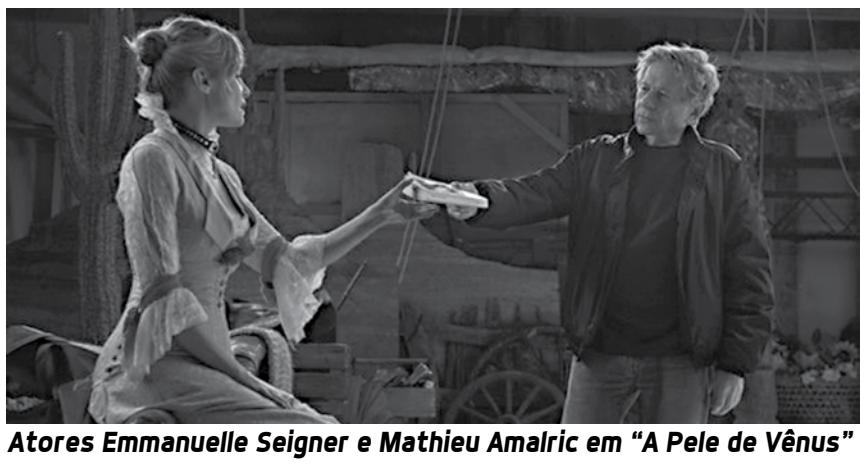

Atores Emmanuelle Seigner e Mathieu Amalric em "A Pele de Vênus"

Congresso internacional discute envelhecimento populacional em Campina
Página 10

Algodão e renda

Produtos são certificados em evento internacional

FOTOS: Reprodução/Internet

Renda Renascença e algodão colorido recebem a Indicação Geográfica, concedida pelo INPI, selo que confere a origem de fabricação e promove os produtos

O algodão colorido e a renda renascença do Cariri são produtos genuinamente paraibanos, com qualidade garantida e identidade própria da sua região. Essas características fizeram como que os dois produtos recebessem a Certificação de Indicação Geográfica concedida pelo Instituto Nacional de Propriedade Intelectual (INPI). Atualmente, o Brasil possui 41 produtos com a Certificação de Indicação Geográfica, mas com foco no artesanato, são apenas sete. Destes sete, dois são da Paraíba: a renascença e o algodão colorido.

A entrega solene da certificação à Conarenda (renda renascença) e à Coopnatural (algodão colorido) acontece hoje durante a abertura do II Seminário Internacional de Indicação Geográfica e Marcas Coletivas com foco no Artesanato, em João Pessoa. O evento se estende até amanhã e irá reunir autoridades e representantes de entidades nacionais e internacionais.

"O selo designa a qualidade do produto fabricado em determinado lugar. Além disso, valoriza a história, a cultura e as tradições do saber fazer local. São fatores que são associados à imagem do produto e agregam valor, abrem novos mercados, ampliam a renda, o emprego e a autoestima de seus produtores", ressaltou o gerente da Unidade de Acesso à Inovação e Tecnologia do Sebrae Paraíba, Fernando Ronaldo Araújo.

Incentivo

Para incentivar os empreendedores e produtores a buscarem essa qualidade, o Sebrae promove o seminário, em parceria com o INPI e a Organização Mundial da Propriedade Intelectual (OMPI). "Como o Sebrae apoia os pequenos negócios, atuamos fortemente para que mais regiões conquistem essa certificação", acrescentou Fernando Ronaldo. Durante o evento também haverá o lançamento do curso de Ensino a Distância de Indicação Geográfica e Marcas Coletivas do Sebrae e do INPI, e visitas ao Museu Casa do Artista Popular Janete Costa e ao Mercado de Artesanato Paraibano.

O seminário contará com palestras de representantes de associações e instituições nacionais e internacionais (Colômbia, México, Peru e Portugal) e diversos empreendedores, como as Artesãs Ribeirinhas de Santarém (PA); a Associação dos Artistas Visuais de Santa Teresa (RJ); o Centro de Referência do Artesanato Brasileiro (RJ); a Associação São João Del Rei (MG); a Associação Goiabeiras de Panela de Barro (ES), além das paraibanas Maysa Gadelha, presidente da Coopnatural (Cooperativa de Produção Têxtil de Afins do Algodão Colorido) e Maria Aparecida Silva Sousa, da Conarenda (Conselho das Associações, Cooperativas, Empresas e Entidades vinculadas à Renda Renascença do Cariri Paraibano).

ECLIPSE LUNAR TOTAL

Fenômeno vai coincidir com superlua

Alana Gandra
Repórter da Agência Brasil

Pela primeira vez desde 1982, de acordo com a agência espacial norte-americana (Nasa), ocorrerá no próximo domingo um eclipse lunar total simultaneamente a uma superlua.Trata-se de uma coincidência o fato de a lua estar se aproximando da fase cheia, e também do seu ponto mais próximo da Terra, disse nessa quarta-feira à Agência Brasil o astrônomo Eugênio Reis Neto, coordenador de Educação em Ciências do Museu de Astronomia e Ciências Afins (Mast), do Rio de Janeiro.

O astrônomo explicou que a órbita da Lua não é circular. "Ora a Lua se aproxima da Terra, ora se afasta um pouquinho. Aí, uma vez por ano, coincide ela estar na fase cheia e estar no ponto mais próximo". A isso se chama superlua.

No domingo (27), esse fenômeno vai coincidir com o fato de o satélite da Terra também passar na sombra da Terra. "Ela vai ser eclipsada pela Terra. É um espetáculo muito bonito que a gente vai ver". O eclipse começará por volta das 23h de domingo e entrará pela noite. "O Brasil inteiro vai ver esse eclipse em todo o seu processo de entrada e saída da Lua na sombra da Terra".

Segundo Eugênio Reis Neto, o eclipse da Lua ocorre todos os anos, da mesma forma que a superlua. Ele disse que o próximo eclipse total lunar será visto no Brasil somente daqui a quatro anos. Em relação à superlua, ele disse que não é raridade, porque costuma acontecer uma vez por ano, "pelo menos". Acrescentou que "astronomicamente mesmo", a superlua vai ocorrer no próximo domingo. "Ela vai chegar na sua fase cheia com poucos minutos de diferença de onde ela chega no ponto mais próximo da Terra. E vai coincidir este ano com o eclipse".

Segundo o astrônomo do Mast, o fator que favorece essa coincidência de fenômenos é a geometria das órbitas, que ocorre de tempos em tempos. "É um fator geométrico."

DÉCADA INTERNACIONAL DE AFRODESCENDENTES

BA recebe caravana da Igualdade Racial

Nos dias 21 e 22 desse mês, o Estado da Bahia recebeu a sétima etapa da Caravana Pátria Educadora pela Promoção da Igualdade Racial e Superação do Racismo. A caravana percorre todo o País promovendo debates sobre a promoção da igualdade racial.

A etapa baiana da Caravana Pátria Educadora pela Promoção da Igualdade Racial e Superação do Racismo começou na última segunda-feira, com a assinatura, em ato solene realizado na Governadoria do Estado, do Decreto que institui a Década Internacional de Afrodescedentes na Bahia. A Seppir também formalizou, na última segunda-feira, um Acordo de Cooperação Técnica com a Secretaria Estadual de Educação. A ministra Nilma Lino Gomes fez referência aos três eixos da Década Internacional de Afrodescendentes, "Reconhecimento, Justiça e Desenvolvimento", e ressaltou que a articulação dos governos federal, estaduais e municipais com a agenda internacional de promoção da igualdade racial é fundamental para a superação do racismo.

Durante a solenidade, o deputado federal baiano Valmir Assunção solicitou ao governador Rui Costa intervenção junto à presidente Dilma Rousseff para que a Seppir não seja extinta na reforma ministerial que deve ser anunciada nos próximos dias. "A Seppir precisa continuar sendo esse instrumento de defesa da população negra", ressaltou o parlamentar.

A atividade contou ainda com a participação de diversos secretários de Estado e do governador da Bahia, Rui Costa; de parlamentares negros, de lideranças do movimento negro na Bahia, do desembargador Lindivaldo Brito e das ex-ministras da Seppir, Matilde Ribeiro e Luiza Bairros.

Na noite do mesmo dia a ministra Nilma Lino Gomes reuniu-se ainda, no Casa do Olodum, com produtores culturais negros da Bahia para discutir políticas culturais voltadas para o segmento. O primeiro dia de caravana também contou com agenda na Mansu Banduquenqué ou Terreiro do Bate-Folha, em Salvador/BA. A ministra Nilma Lino Gomes foi recebida pelo Tata Muguanxi, sacerdote da casa, pelo Tata Kitequê, ogan da casa, e pela Nemgua Guanguanceci, mais velha da casa. Também acompanharam a visita o secretário de políticas de ações afirmativas da Seppir, Ronaldo Barros, a secretária de promoção da igualdade da Bahia, Vera Lúcia, o vereador de salvador Luiz Suíca, e a procuradora Márcia Freire.

"Há situações que extrapolam a intolerância, chegam a crimes de violência religiosa. Por isso estamos, vários ministérios, fazendo um trabalho articulado no Governo Federal, pois precisamos contribuir para a construção de uma cultura de paz e respeito no nosso País", afirma a ministra Nilma Lino Gomes citando o recém-criado Grupo de Trabalho Interministerial de combate a intolerância religiosa.

O Bate Folha é um terreiro de candomblé de tradição Congo-Angola, fundado no ano de 1916 pelo Tata Manoel Bernardino da Paixão. Foi tombado pelo IPHAN em 10 de outubro de 2003, e atualmente presidido por Tata Muguanxi (Cícero Rodrigues Franco Lima). A Caravana da Igualdade Racial também visitou mais dois terreiros de Salvador na última segunda-feira.

LONGEVIDADE E TRANSFORMAÇÕES

Congresso discute o envelhecimento

Atividades começam hoje e seguem até sábado no Hotel Garden

FOTO: Reprodução/Internet

Processo de envelhecimento populacional exige discussões interdisciplinares sobre valores, conceitos, relações e políticas públicas

Os estudos sobre o envelhecimento humano têm ganhado espaço cada vez maior no cenário nacional, provocando avanços e perspectivas no que concernem as pesquisas em gerontologia e o desenvolvimento de sociabilidade aliado à produção de conhecimento. Devido ao processo de envelhecimento populacional, desafios constantes se tornam imprescindíveis para a transformação em termos de oportunidades e avanços na área do envelhecimento. Acompanhar as transformações e impactos produzidos por esse processo requer a necessidade de discussões interdisciplinares sobre valores, conceitos, relações, políticas públicas, entre outros.

A inserção social do idoso no ambiente do Ensino Superior, por exemplo, é fundamental para melhoria da autoestima e configura um processo de cidadania ativa, além de contribuir para o desenvolvimento de novas formas de produtividade acadêmica no País.

Nesse contexto, o IV Congresso Internacional de Envelhecimento Humano (IV CIEH) acontecerá na cidade de Campina Grande nos dias 24, 25 e 26 deste mês, no Centro de Convenções Raymundo Asfora do Garden Hotel, em Campina Grande, para debater a temática central "Longevidade, transformações, impactos e perspectivas" no processo de envelhecimento humano.

O congresso é uma realização do Centro Multidisciplinar de Estudos e Pesquisas (CEMEP) e Universidade Estadual da Paraíba (UEPB), com apoio da Secretaria de Estado da Saúde da Paraíba (SES/PB), da Associação Brasileira de Gerontologia (ABG), do Conselho Municipal de Saúde de Campina Grande-PB (CMS-CG), do Conselho Regional de Fisioterapia e Terapia Ocupacional da 7ª Região (Crefito – 7) e do Conselho Regional de Enfermagem do Maranhão (Coren-MA). O IV CIEH tem por objetivos oportunizar a estudantes, profissionais e pesquisadores, discussões da longevidade, das transformações dos impactos e perspectivas para o envelhecimento bem-sucedido; fomentar a divulgação científica e o intercâmbio entre estudantes, profissionais e pesquisadores e instituições interessadas na temática do envelhecimento; e estimular a produção de conhecimento na perspectiva da transdisciplinaridade. Sua programação conta com professores renomados nacional e internacionalmente, a exemplo dos professores Paul Ling Tai (EUA), Ricardo Iacub (Argentina), Carlos Raúl-Lorda Paz (Uruguai), que desenvolverão atividades como palestras, mesas-redondas, minicursos, workshops, conferências e debates. A realização da quarta edição do congresso busca a afirmação e consolidação do evento, tornando-o parte do cenário científico entre os maiores e mais importantes eventos da área do envelhecimento humano do Brasil.

Anvisa suspende a venda e o uso de lote de antidepressivo

Paula Laboissière
Da Agência Brasil

Resolução da Agência Nacional de Vigilância Sanitária (Anvisa), publicada nessa quarta-feira no Diário Oficial da União, suspende a distribuição, o comércio e o uso do lote 688317 do medicamento Venforin (cloridrato de venlafaxina), 150mg, com validade até outubro de 2016, produzido pela EMS Sigma Pharma.

O remédio é indicado para tratamento da depressão, incluindo ansiedade associada, prevenção de recaídas e recorrência da doença. O lote citado, entretanto, contém em sua embalagem blisters do medicamento Itraspor (itraconazol) 100 mg, indicado para o tratamento de infecções fúngicas.

Segundo a Anvisa, o próprio fabricante comunicou o recolhimento voluntário do lote após a confirmação da troca de embalagens. A Agência Brasil entrou em contato com a EMS Sigma Pharma, mas não obteve retorno com um posicionamento da empresa até a publicação da matéria.

Paraíba: todos os cantos

Teresa Duarte - teresaduarte2@hotmail.com

● PRIMAVERA

Começou ontem a temporada da Primavera e o florescimento dos Ipês é mais uma atração para os turistas que queiram visitar a cidade durante os próximos meses, deixando a paisagem mais leve, com o cair das flores, formando um tapete colorido no Parque Solon de Lucena. São cento e vinte e três ipês, desses, sessenta e cinco são amarelos e, quando brotam, suas flores caem ao chão e o parque fica adornado com um exuberante tapete de flores amarelas, chamando a atenção das pessoas que param para tirar fotos, admirar as folhas amarelas vibrantes e há quem passe horas contemplando o belo espetáculo da natureza.

FOTOS: Evandro Pereira

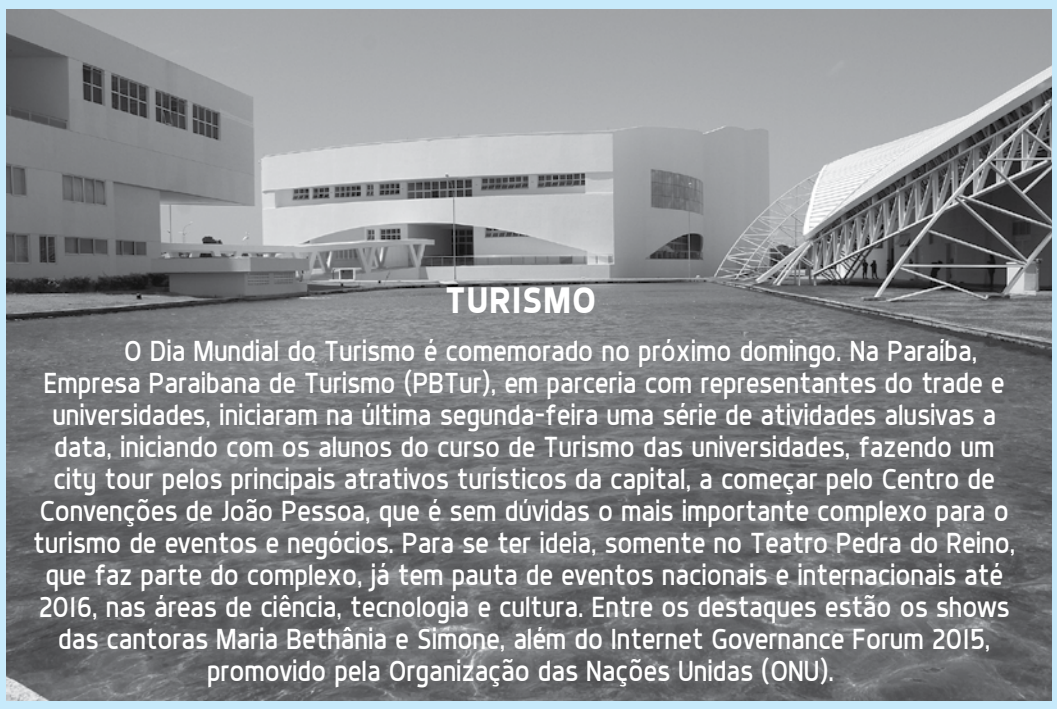

TURISMO

O Dia Mundial do Turismo é comemorado no próximo domingo. Na Paraíba, Empresa Paraibana de Turismo (PBTur), em parceria com representantes do trade e universidades, iniciaram na última segunda-feira uma série de atividades alusivas a data, iniciando com os alunos do curso de Turismo das universidades, fazendo um city tour pelos principais atrativos turísticos da capital, a começar pelo Centro de Convenções de João Pessoa, que é sem dúvidas o mais importante complexo para o turismo de eventos e negócios. Para se ter ideia, somente no Teatro Pedra do Reino, que faz parte do complexo, já tem pauta de eventos nacionais e internacionais até 2016, nas áreas de ciência, tecnologia e cultura. Entre os destaques estão os shows das cantoras Maria Bethânia e Simone, além do Internet Governance Forum 2015, promovido pela Organização das Nações Unidas (ONU).

Feira

Até o próximo domingo, no Parque de Exposições Henrique Vieira de Melo, no bairro do Cristo Redentor, em João Pessoa, acontece a 48ª Feira Paraíba Agronegócios, evento promovido pelo Governo do Estado, por meio da Secretaria do Desenvolvimento da Agropecuária e da Pesca (Sedap). O evento conta com praça de alimentação e shows, participação do Kennel Clube da Paraíba, exposição de diversas raças caninas, demonstração e campeonato de agility - esporte no qual o cão precisa superar obstáculos, e campeonato nacional de cavalos da raça Mangalarga Marchador. Os visitantes podem conferir e adquirir animais de raças selecionadas como gado Nelore, Sindi, Guzerá, Gir, Girolando e Holandês. Entre os equinos, o destaque é para a raça Mangalarga Marchador. Entre os caprinos e ovinos estão em exposição raças como Dorper, White Dorper, Santa Inês, Boer, Anglo Nubiana, Toggenburg, Alpina, Saanen e Savana.

● Praça

Hoje a partir das 10 horas, na Associação Paraibana de Letras, na Rua Duque de Caxias, no Centro de João Pessoa, vai acontecer o lançamento do Projeto Viva a Praça Viva, evento inovador e sustentável, que pretende a utilização do espaço público para entretenimento da população, da criança ao idoso. Durante o lançamento, será divulgada toda a programação do projeto, que espera reunir cerca de cinco mil pessoas e oferecer atividades culturais, como apresentações de grupos de música, arte cênica, exposição de fotografias e artesanato, além de feira gastronômica. As ações do evento irão envolver o Casarão 34, Academia Paraibana de Letras, Igreja do Carmo e outros equipamentos históricos da cidade. De acordo com a gestora de Turismo do Sebrae Paraíba, Regina Amorim, o evento espera entrar no calendário da capital mostrando à população as opções de lazer oferecidas pelo Centro Histórico da cidade.

● Food Park

No próximo final de semana será realizada a terceira edição do Food Park JP. Participarão do evento cinco food trucks e cerca de 30 food bikes da cidade estarão no estacionamento do Manaíra Shopping, no período das 16h às 23h, criando uma praça de alimentação dinâmica, moderna e sustentável. De acordo com um dos organizadores, Edson Moura, as edições do evento estarão sempre ocorrendo em meses alternados nos estacionamentos dos Shoppings Manaíra e Mangabeira. Convide a família, marque com os amigos e venha viver essa deliciosa experiência, repleta de sabores e atrações culturais, que vai contar com diversas opções de comida, como hambúrgueres artesanais, mais de 80 opções de brownie, empanadas argentinas e chilenas. Informações: Edson Moura (83) 9 8600-000 ou (83) 9 8839-7000.

FOTO: Teresa Duarte

Feijo/Fest

"Quem quiser desfrutar o ar puro, conta agora com o Parque Ecológico Bosque dos Sonhos", Farol do Cabo Branco. O lugar, que é um espetáculo da natureza, sendo o ponto mais oriental das Américas, situado ao lado da Estação Ciências, é um conjunto cultural que oferece aos seus visitantes muita diversão. Também está aberto para realização de eventos. No próximo domingo a partir das 11h, por exemplo, o espaço estará sediando a Feijo/Fest, onde os participantes pagam uma taxa simbólica no valor de R$ 15,00, com direito a feijoada, sorteios de brinde e animação do forró pé de serra. O local está sendo revitalizado pelo proprietário Roberto de Campos Júnior, herdeiro neto do saudoso Paulo Miranda. funciona de domingo a domingo no período das 9h às 17h. Mais informações (83) 99864-5073.

Compre do Pequeno Negócio

Sebrae Paraíba promove atividades em todo o Estado

Do Litoral ao Sertão, as ações do Movimento Compre do Pequeno Negócio estão mobilizando empreendedores, cooperativas, associações e entidades parceiras e mostrando à sociedade a importância dos empreendimentos de pequeno porte em todo o país. Até o próximo sábado, as nove agências do Sebrae no interior do Estado estão com uma programação voltada para agregar empresários e a comunidade à iniciativa. Em João Pessoa, as ações do movimento estão sendo realizada na feira Paraíba Agronegócios até o próximo domingo.

São cerca de 100 atividades, como palestras, consultorias e orientações, com o foco em vendas, finanças, inovação e sustentabilidade. Paralelo a estas ações, também estão sendo promovidas iniciativas para estimular os empresários a aderir à campanha. A meta do Sebrae Paraíba é conseguir, até o dia 5 de outubro (Dia Nacional da Micro e Pequena Empresa), a adesão de cinco mil empresários no movimento, que incentiva as compras nas micro e pequenas empresas, para que o dinheiro circule no próprio bairro e já que são elas que desenvolvem a própria comunidade.

Adesão

A adesão à campanha pode ser feita no site www.compredopequeno.com.br. Através do hotsite, os empresários têm acesso à tarde de todo material promocional do movimento. Para o superintendente do Sebrae Paraíba, Walter Aguiar, o Sebrae tem um papel importante na mobilização em favor do pequeno negócio para que ele continue movimentando a economia, gerando emprego e renda para o Estado e para o país.

Nas dez cidades onde o Sebrae tem agência na Paraíba também estão programadas as apresentações, em praça pública, da peça "As aventuras do dinheiro voador", que apresenta de forma lúdica a importância do dinheiro circular no município. O grupo teatral "Quem tem boca é pra gritar" já levou a apresentação para Cajazeiras, Sousa, Pombal e Itaporanga. A companhia vai exibir o espetáculo ainda em Monteiro (23), Campina Grande (24) e João Pessoa (5 outubro).

Em Pombal já foram realizadas várias atividades. A programação de Cajazeiras começou na última terça-feira, com oficina de atendimento ao cliente. Nessa quarta, foi realizada a oficina Sei Vender. Já hoje será a vez do lançamento do movimento e da palestra "Como empreender em tempos de crise e desafios gerenciais do século XXI" e amanhã, a oficina Sei Controlar Meu Dinheiro (25).

Campina Grande terá três atividades. A partir das 8h, haverá a palestra "Acesso a crédito", do Banco do Nordeste, na Associação Comercial e Empresarial de Campina Grande (ACCG). A ação foi iniciada pelo Sebrae Nacional e já ganhou adesão de diversas entidades, em todos os estados brasileiros. Na Paraíba, eles representam mais de 99% do universo empresarial, empregam 56% da mão de obra estadual e são responsáveis por quase 30% do PIB paraibano.

FOTO: Reprodução/Internet

Pequenos negócios na Paraíba representam mais de 99% do universo empresarial e 30% do PIB

Integração entre empresário e sociedade

As ações da Semana de Capacitação do Movimento Compre do Pequeno Negócio esperam estabelecer uma integração com os empresários e a sociedade para o dia 5 de outubro, data em que se comemora o Dia Nacional da Micro e Pequena Empresa. A proposta da mobilização é que a data seja incorporada no calendário promocional de incentivo ao consumo nos pequenos negócios.

No dia 5 de outubro, a intenção é que os donos de pequenos negócios permaneçam nas empresas e se dediquem integralmente ao cliente, implementando ações que possam surpreender o consumidor.

Na Paraíba, algumas cidades estão programando em parceria com a Câmara dos Dirigentes Lojistas o Dia do Descontão, que acontecerá no dia 5 de outubro. Já estão confirmadas ações em Alagoa Grande, Cajazeiras, Itaporanga, Patos, Santa Luzia e Princesa Isabel. O Movimento Compre do Pequeno Negócio foi lançado pelo Sebrae no dia 5 de agosto com o objetivo de conscientizar a população sobre a importância de escolher micro e pequenas empresas na hora de consumir. A instituição enumerou cinco razões para incentivar a sociedade a comprar desse segmento: é perto da sua casa; é responsável por 52% dos empregos formais; o dinheiro fica no seu bairro; o pequeno negócio desenvolve a comunidade; e comprar do pequeno negócio é um ato transformador que beneficia todos.

Para o presidente do Sebrae Nacional, Luiz Barretto, comprar do pequeno negócio é um ato cidadão porque movimenta o dinheiro na região onde o consumidor mora ou trabalha. "A circulação de pessoas e dinheiro no bairro aumenta, gerando possibilidade de ganhos para outros negócios já instalados ou mesmo para a abertura de novas empresas", diz. Além de ajudar a fortalecer a economia, evita a perda de tempo com deslocamentos por conta da proximidade do negócio e contribui para a geração de oportunidades de emprego.

REFIS DA CRISE

Negociação de dívidas se encerra amanhã

Daniel Lima
Repórter da Agência Brasil

Termina amanhã o prazo para as empresas negociar dívidas no parcelamento do chamado "Refis da Crise", instituído para pessoas jurídicas que tiveram problemas após as turbulências financeiras iniciadas em 2008.

A negociação foi dividida em dois períodos. O primeiro, que começou no dia 8 e termina dia 25, as pessoas jurídicas, exceto as optantes pelo Simples Nacional, devem indicar os débitos que comporão o parcelamento. Na segunda fase, de 5 a 23 de outubro, as pessoas físicas e as demais pessoas jurídicas não enquadradas no primeiro período poderão indicar seus débitos.

De acordo com a Receita, poderão ser negociadas as dívidas vencidas até 31 de dezembro de 2013, com reduções de multas e de juros que chegam a até 90%, e pagamento em até 180 meses (15 anos).

A empresa que perder o prazo da negociação terá cobrança imediata da dívida integral e perderá as reduções de multas, juros e encargos legais. Para negociar suas dívidas, o interessado deve entrar no Centro Virtual de Atendimento ao Contribuinte (e-CAC) e acessar a opção "Pagamento/Parcelamento Lei 12.996/14-débitos até 31/12/2013.

A Receita disponibilizou um manual com outras informações, que pode ser encontrado no site do órgão.

A PARTIR DE SETEMBRO

Consumidor espera inflação de 10% nos próximos 12 meses

Por Idiana Tomazelli

Rio (AE) - A mediana da inflação esperada pelos consumidores nos próximos 12 meses ficou em 10,0% em setembro, informou nessa quarta-feira, a Fundação Getúlio Vargas (FGV), que divulgou o Indicador de Expectativas Inflacionárias dos Consumidores. O resultado é idêntico ao observado em agosto e interrompe uma sequência de sete aumentos, mas se mantém no maior nível da série histórica, iniciada em setembro de 2005. Se, por um lado, tal resultado pode gerar certo alívio aos formuladores de política macroeconômica, por outro continua preocupando, uma vez que a expectativa estabilizou-se em um patamar bastante elevado. A pesquisa também mostra que a elevada expectativa de inflação é generalizada entre as faixas de renda, o que implica em maiores dificuldades para o controle da inflação.

ATIVIDADE INDUSTRIAL

Setor manteve a trajetória de queda em agosto, diz a CNI

Por Sandra Manfrini

Brasília (AE) - A atividade industrial manteve a trajetória de queda em agosto, mês em que a atividade do setor costuma se intensificar para atender as vendas de fim de ano. A pesquisa Sondagem Industrial, divulgada nessa quarta-feira, pela Confederação Nacional da Indústria (CNI), revela que o índice de evolução da produção atingiu 42,7 pontos no mês ante 44 pontos registrados em julho. Os indicadores da pesquisa variam no intervalo de zero a 100, sendo que valores abaixo de 50 indicam evolução negativa. Segundo a pesquisa, produção e número de empregados mantiveram tendência de queda, o nível de estoques permaneceu acima do nível planejado pelas empresas e a ociosidade continuou elevada. O indicador que mede o estoque efetivo em relação ao planejado ficou em 53 pontos ante 52,3 pontos em julho, o que revela excesso.

CEO da Volkswagen renuncia ao cargo

Berlim (AE) - O executivo-chefe da Volkswagen, Martin Winterkorn, renunciou ao cargo em consequência do escândalo sobre uma fraude relacionada a controles de emissão de poluentes que chocou o setor automotivo e reduziu fortemente o valor de mercado da companhia alemã. "A Volkswagen precisa de um novo começo, também em termos de pessoal", afirmou Winterkorn em um comunicado. "Estou abrindo o caminho para esse novo começo com a minha renúncia", acrescentou.

Dólar sobe 2,10% e chega a R$ 4,1350

Depois de deixar o dólar inaugurar na terça-feira, 22, o patamar de R$ 4 e fechar no preço mais alto do Plano Real, o Banco Central resolveu adotar uma ação mais contundente nessa quarta-feira. Mas foi insuficiente para impedir a quinta valorização consecutiva, renovando o maior nível desde 1º de julho de 1994. A moeda norte-americana terminou o dia em alta de 2,10%, a R$ 4,1350. Nesses cinco pregões em elevação, acumulou ganho de 7,88%. No mês, tem valorização de 13,82% e, no ano até agora, 55,74%. No mercado futuro, o dólar para outubro também trabalhou pressionado e marcava, às 16h38, R$ 4,1480 (+2,14%).

Brasil tem mais jovens inovadores

Nos dias 18 e 19 de novembro, o Rio de Janeiro recebe a conferência EmTech Brasil 2015, evento que conta com apoio do Ministério da Ciência, Tecnologia e Inovação (MCTI), além da Financiadora de Estudos e Projetos (Finep). Em paralelo ocorre o evento "Inovadores com menos de 35 anos". A láurea é concedida pela edição brasileira da MIT Technology Review – publicação do Instituto Tecnológico de Massachusetts (MIT) – e premia os dez projetos mais inovadores desenvolvidos por jovens brasileiro. Neste ano, o número de projetos inscritos aumentou 17% em relação a 2014.

Certificações têm novas versões

Para se adequar às demandas do atual mercado corporativo, as ISO 9001 (norma internacional de Gestão da Qualidade) e ISO 14001 (norma internacional para Gestão Ambiental) lançam versões revisadas que elevam as exigências de qualidade das empresas no Brasil e no exterior. O BSI (British Standards Institution), líder global em normas e certificações, é o primeiro órgão a receber a autorização da ANSI-ASQ National Accreditation Board (ANAB), auditar e certificar pela ISO 9001:2015 em todo o mundo.

Senai firma acordo com órgão alemão

O Serviço Nacional de Aprendizagem Industrial (Senai) assinou esta semana um acordo para facilitar as parcerias com a Sociedade Fraunhofer, da Alemanha, formada por 67 institutos de inovação. Agora, os pesquisadores dos 15 Intitutos Senai de Inovação operacionais, ou seja, que têm projetos contratados com a indústria nacional, podem acessar, de forma rápida, as inovações produzidas pelos institutos Fraunhofer, principalmente em tecnologias, que não estão disponíveis no Brasil.

Goretti Zenaide

Ele disse

"O que se faz agora com as crianças é o que elas farão depois com a sociedade"

KARL MANNHEIM

Ela disse

"Não devemos explicar nada a uma criança, é preciso maravilhá-la"

MARINA TSVETANA

gzenaide@gmail.com @letazenaide colunagorettizenaide

Congresso de tabeliães

ESTÁ SENDO realizado em Cuiabá-MT, o Encontro Nacional de Tabeliães de Protesto de Títulos e Documentos de Devida, sob a coordenação do tabelião Leo Barros Almada, presidente nacional do Instituto de Estudos de Protesto de Títulos do Brasil. O evento, denominado "Convergência 2015" terá como tema principal "Desafios e Perspectivas do Protesto em Nível Nacional e o Protesto das Decisões Judiciais no novo Código de Processo Civil".

O primeiro congresso da entidade foi realizado em 2003 em João Pessoa, por iniciativa do tabelião paraibano Germano Toscano, que é atualmente primeiro secretário daquele instituto.

Palestrante

ENTRE os destacados palestrantes do Congresso de Tabeliães, estará hoje em Cuibá o economista Samy Dana, professor de Administração da FGV, PHD em Business, além de colunista da Folha de S. Paulo e comentarista de finanças da Globo News.

FOTO: Divulgação

Alegria, alegria na festa no Armazém Blu'nelle: esta colunista, Ivanise Luna, d. Djanira Fialho (tia e mãe do desembargador Rogério Fialho) e Marlene Targino

Turismo

COMEÇA hoje e vai até domingo a 43ª Abav - Expo Internacional do Turismo, maior evento do segmento da América Latina e do Hemisfério Sul.

O evento acontece no Parque do Anhembi, em São Paulo, reunindo agentes de viagens de toda a América Latina, onde o Destino Paraíba estará sendo divulgado pela PBTur e trade paraibano.

FOTO: Goretti Zenaide

Presenças bacanas de Clara Germana e Sérgio Albuquerque no Armazém Blu'nelle

Erudito

A ORQUESTRA Sinfônica da Paraíba se apresenta hoje, às 20h30 na Sala de Concertos "Maestro José Siqueira", no Espaço Cultural José Lins do Rego, sob a regência do maestro Luiz Carlos Durier.

O destaque de hoje será a música da Espanha e do Brasil, tendo como convidado especial o pianista capixaba Aleyson Scopel.

FOTO: Goretti Zenaide

Wilma Maranhão, senador José Maranhão, Pereirinha e deputada Olenka Maranhão no festejado jantar no Armazém Blu'nelle após a solenidade de posse do desembargador Rogério Fialho

Terapia por ondas de choque

TEM NOVIDADE na clínica do médico Ronaldo Mendonça, na Av. Beira Rio, com a instalação do aparelho TOC Terapia por Ondas de Choque que ele adquiriu e que fez dois cursos em São Paulo sobre esse tratamento que alivia a dor e as lesões articulares.

O conhecido médico paraibano retornou ontem de Brasília, onde participou da reunião da Câmara Técnica de Ortopedia, do Conselho Federal de Medicina.

FOTO: Dalva Rocha

Nos salões do Sonho Doce, a aniversariante de hoje, Vanda Almeida e d. Nevinha Bento de Araújo

Literatura

ACONTECE hoje mais uma edição do Pôr do Sol Literário, promovido pelo Grupo Sol das Letras nos jardins da Academia Paraibana de Letras, a partir das 17h.

O sarau literário fará uma significativa homenagem ao saudoso escritor F. Pereira da Nóbrega, além de debates sobre obras de vários autores.

Fest Verão

ESTÁ MARCADO para o próximo dia 11 de outubro, véspera de feriado, show de Wesley Safadão & Garota Safada na Arena Fest Verão, localizada na Praia de Ponta de Campina.

Viva a Praça Viva

O SEBRAE convidando para às 10h na Academia Paraibana de Letras, conhecer o projeto cultural "Viva a Praça Viva - Encontre sua história".

A iniciativa tem por objetivo resgatar a história da capital paraibana e incentivar a revitalização do Centro Histórico, assim como a utilização das praças públicas como espaço de lazer, oferecendo atividades culturais.

Talento jovem

SEIS estudantes da Escola Estadual Daura Rangel Santiago, em João Pessoa, conquistaram o primeiro lugar, nas categorias "Inovação" e "Médio e Técnico", no IV Talento Científico Jovem realizado na UFPB.

FOTO: Dalva Rocha

O aniversariante de hoje, Expedito Arruda com os amigos João e Aureny Fernandes de Albuquerque

Zum Zum Zum

● ● ● Aguiar e Cleide Aguiar retornaram de São Paulo onde participaram da mega feira de hotelaria e gastronomia Equipotel.

● ● ● Os casais Fábio Rocha e Tânia (Laboratório Maurílio de Almeida) e Francisco e Isabella Lucena Pereira (Hospital Dom Rodrigo) já estão de volta de um giro que fizeram em terras do Tio Sam, precisamente a cidade de Miami na Flórida.

● ● ● A beldade Camila Queiroz, que interpreta Angel na novela Verdades Secretas, já está negociando contrato para a próxima novela global. Trata-se de "Candinho" que vai entrar no horário de "Além do Tempo".

Parabéns

Arquiteto Expedito Arruda, professoras Vanda Almeida, Cleneide Clemente e Margarete Almeida, Sras. Edirce Cavalcante e Kátia Vânia Vasconcelos, empresários Celso Soares e Francisco Barreto Neto, advogada Lourdinha Maia, secretária executiva Rejane Marinho, fotógrafo Beto Diniz, publicitário Joca Moura.

Dois Pontos

● ● No próximo dia 9 de outubro o compositor e cantor Alceu Valença sobe ao palco do Teatro Santa Isabel, no Recife.

● ● Para show e gravação do DVD "Revivo", com direção de Lula Queiroga.

Homenagem

O ESCRITOR e imortal Itapuan Bôtto Targino foi agraciado com o título de Honoris Causa pelo Instituto Federal de Educação, Ciência e Tecnologia da Paraíba, antiga Escola Técnica.

A solenidade aconteceu dentro das comemorações dos 106 anos daquela instituição na qual ele foi diretor por 20 anos.

Corpo de Bombeiros altera normatização de saídas de emergência
Página 15

FATURAMENTO DAS EMPRESAS

Setor de serviços cresce 11% na PB

Resultado foi o segundo melhor da região Nordeste, segundo pesquisa do IBGE

Feliphe Rojas
Especial para ***A União***

O setor de serviços da Paraíba movimentou mais de R$ 6,232 bilhões em 2013, um crescimento de 11,1% sobre o ano anterior, a segunda maior taxa de expansão do Nordeste. Os dados da Pesquisa Anual de Serviços de 2013 foram divulgados nesta quarta-feira (23) pelo Instituto Brasileiro de Geografia e Estatística (IBGE). Na região Nordeste, o crescimento do setor de serviços da Paraíba naquele ano (11,2%) ficou apenas atrás do Ceará (13%)

Na comparação com 2011, o faturamento bruto cresceu 25,9%. No mesmo intervalo temporal, o número de empresas cresceu 5,7%, passando de 7.565 para 8.002. O dinheiro gasto com salários, retiradas e outras remunerações aos funcionários aumentou 42,8% no mesmo período de tempo. Em 2011, foram gastos R$ 834,9 milhões, enquanto que em 2013 esse valor subiu para R$ 1,19 bilhões para uma quantidade de trabalhadores que aumentou apenas 17,9%, crescendo de 72.552 em 2011 para 85.573 em 2013.

Mais arrecadação

O segmento "Serviços de informação e comunicação" foi o que mais arrecadou em 2013 na Paraíba, com a receita bruta de R$ 1,98 bi; seguido de "Transportes, serviços auxiliares aos transportes e correio", com a quantia arrecadada de R$ 1,36 bi e "Serviços profissionais, administrativos e complementares", com a apuração de R$ 1,23 bi.

Ainda fazem parte da pesquisa os segmentos de "Serviços prestados principalmente às famílias", com o faturamento bruto de R$ 1,05 bi; "Outras atividades de serviços", com a arrecadação de R$ 363,8 milhões; "Atividades imobiliárias", com a apuração de R$ 178,8 milhões e "Serviços de manutenção e reparação", com o montante arrecadado de R$ 92,1 milhões.

FOTO: Reprodução/Internet

Segmento "Serviços prestados às famílias", que incluem restaurantes, está entre os que mais arrecadaram

Saiba mais

Comparação com os outros estados do Nordeste na PAS 2013:

Estado	Receita Bruta	Salários	Nº Empregados	Nº Empresas
Paraíba	R$ 6.232.618.000	R$ 1.192.374.000	85.573	8.002
Bahia	R$ 46.660.423.000	R$ 8.629.441.000	556.698	45.576
Pernambuco	R$ 32.809.929.000	R$ 6.699.901.000	400.216	25.617
Ceará	R$ 21.869.226.000	R$ 4.595.352.000	308.618	22.077
Maranhão	R$ 10.781.763.000	R$ 1.807.823.000	119.270	8.323
Rio Grande do Norte	R$ 8.259.253.000	R$ 1.637.859.000	117.582	10.461
Alagoas	R$ 6.113.705.000	R$ 1.045.107.000	77.043	6.554
Sergipe	R$ 5.301.317.000	R$ 1.087.591.000	77.092	5.330
Piauí	R$ 4.256.996.000	R$ 890.965.000	67.885	5.841

SALVANDO VIDAS

Maioria dos pessoenses é a favor da doação de órgãos

Rodrigo Rodrigues
Especial para A União

O Governo do Estado, por meio da Central de Transplantes, inicia amanhã a 15ª Campanha Estadual para Doação de Órgãos e Tecidos, com o tema "Passe a vida adiante, doe órgãos", que se prolonga até domingo (27). O evento começa com a atividade o "Trem da Vida", às 7h30, na Companhia Brasileira de Trens Urbanos (CBTU), em João Pessoa, com panfletagem, divulgação das ações da central, além da sensibilização sobre a importância de doar órgãos.

De acordo com a programação, ainda na sexta-feira será realizada, às 14h, no auditório do Instituto de Assistência à Saúde do Servidor (IASS – antigo Ipep), uma palestra científica com o tema "Identificação e Manutenção de Potenciais Doadores de Órgãos", para médicos, enfermeiros e estudantes da área de saúde.

No sábado (26), acontecerá um culto ecumênico, às 15h, no auditório da PBTur, para familiares de doadores e receptores de órgãos e tecidos, além de profissionais envolvidos no processo de doação e transplante. O encerramento da campanha será no domingo (27), com a "Caminhada pela Vida", saindo do Busto de Tamandaré, às 7h30, até o Hotel Tambaú.

Para saber o que a população pessoense pensa sobre a doação de órgãos, o jornal **A União** foi às ruas e perguntou: Você autorizaria a doação dos órgãos de um parente? Confira.

Enquete

FOTOS: Evandro Pereira

"Eu sou a favor. Doando um órgão a gente pode salvar a vida de outra pessoa. Eu iria me sentir bem sabendo que pude ajudar o próximo, mas ainda salvando a sua vida. Acredito que esses tipos de atitudes devem ser sempre incentivadas e lembradas para que as pessoas possam tomar consciência".

IGOR FERRARO
Técnico em informática

"Eu autorizaria sem nenhuma dúvida. Não tenho algo muito lógico para explicar minha posição, acredito ser um ato de coragem e bondade. O que podemos fazer depois de mortos? Se a sua vida não pode ser salva, você pode ser útil salvando outra vida".

ADRIELLE SOARES
Estudante de enfermagem

"Eu sou a favor, sim, da doação. Essa atitude pode ajudar muita gente. Uma única pessoa pode salvar várias vidas. É um gesto bonito e que precisa ser espalhado para as pessoas perderem o medo e o receio em doar".

ROSELUCIO DA SILVA
Zelador

"Eu não vejo muito problema nisso, apesar de eu ter certo receio sobre o que pode acontecer comigo para que eu possa fazer isso, mas depois de morta não vejo porque não doar. Não posso afirmar agora nesse momento se eu doaria, eu teria que passar por uma situação dessas para poder responder com mais certeza se eu teria ou não coragem de doar".

MARIA JOSÉ
Aposentada

"Acho que isso depende de cada caso, se a família concordar não vejo problema em doar. No meu caso, eu doaria sem nenhum problema, o que importa é salvar vidas, não é mesmo? Então, essa ideia precisa ser espalhada cada vez mais para que as pessoas percam esse medo e preconceito em ser doadoras".

JOSÉ NARCISO DE SOUSA
Funcionário público

"Eu sou a favor, autorizaria sem receio. É importante salvar vidas, acho que ficaria meio assim se caso fosse em vida, como tem em alguns casos quando tem um parente em estado grave e precisa de um rim, por exemplo, aí eu teria medo, mas depois de morto não vejo problema nenhum".

MIRON DOS SANTOS
Representante comercial

Depende se realmente a pessoa está pronta pra doar os órgãos. No caso de estar viva ainda é um caso a se pensar. Depois de morto eu sou a favor, apesar de ficar com o pé atrás em relação à saúde aqui no Brasil, mas eu autorizaria sim, doaria até os meus se preciso fosse".

MALBA CRISTINA
Professora

"É um assunto complexo, é preciso pensar muito. Se algum parente meu precisasse de um órgão acho que seria capaz sim de doar em vida. Não tenho certeza. Depois de morto, então, pode tirar tudo que não vejo problema. A pessoa não tem mais nada que possa fazer pelo próximo, esse seria um ato de bondade".

IVANILSON TAVARES
Comerciante

Ipea registra mais de 3,6 mil acidentes em 2014 no Estado

De acordo com a pesquisa, foram 183 mortes apenas nas rodovias federais

Dani Fechine
*Especial para **A União***

Nos 1.300 km fiscalizados pela Polícia Rodoviária Federal (PRF), o Instituto de Pesquisa Econômica Aplicada (Ipea) registrou mais de 3,6 mil acidentes de trânsito em 2014 na Paraíba, o que corresponde a 2,2% de todos os acidentes no Brasil. Segundo dados do relatório sobre acidentes de trânsito nas rodovias federais brasileira, divulgado ontem, foram registrados em 2014, na Paraíba, 3.658 acidentes com 183 mortes apenas nas rodovias federais.

Em 2015, de acordo com dados da PRF, 2.075 acidentes foram registrados até agora em rodovias do Estado, causando a morte de 105 pessoas. Destes acidentes, 1.453 envolveram automóveis e 663, motos.

Os números da Paraíba de 2014 corresponderam a 2,3% dos acidentes de trânsito envolvendo atropelamentos, atrás da Bahia (8,5%), Pernambuco (7,3%) e Ceará (4,8%). No ranking dos trechos mais críticos, de acordo com o número de acidentes graves, a BR-230 (João Pessoa) esteve na 10ª posição, no total de 20 unidades. O trecho entre os quilômetros 20 e 30 foi palco, no ano passado, de 552 acidentes, sendo 63 deles graves, com nove mortes.

Do relatório do Instituto de Pesquisa Econômica Aplicada (Ipea) de 2006 para o de 2014 foram 25 mortes a mais nas rodovias federais. Por ano, os acidentes de transporte terrestre matam cerca de 43 mil pessoas no Brasil, de acordo com o Departamento de Informática do Sistema Único de Saúde (Datasus), do Ministério da Saúde (MS), representando uma das principais causas de morte no País.

De acordo com Eder Rommel, assessor de comunicação da Polícia Rodoviária Federal na Paraíba, a falha humana está em primeiro lugar quando o assunto é acidente de trânsito. "A participação humana como causa principal de acidentes ultrapassa os 90% do total", disse.

Principais causas de acidentes de trânsito

- Falta de atenção (32,6%)
- Velocidade incompatível (13,1%)
- Ultrapassagem indevida (7,8%)
- Ingestão de álcool (6,5%)

No caso da falta de atenção, é importante conscientizar os motoristas acerca dos perigos, como uso do celular e manuseio de equipamentos de áudio e vídeo durante a direção.

Nordeste lidera número de mortes com motocicletas

A situação dos acidentes de trânsito tende a se agravar muito no contexto de expansão da frota de veículos automotores que o país está vivendo desde o final do século passado. O destaque maior está para as vendas de motocicletas, que, inclusive, apresentam péssimas condições de proteção aos usuários em casos de colisão e queda. Isso vai gerar um aumento no grau de severidade dos acidentes que envolvem esse tipo de veículo, aumentando as estatísticas de mortes e feridos graves. Em 2014, o Nordeste registrou 27% dos acidentes de moto ocorridos no Brasil.

Em 2014, houve cerca de 2,3 mil mortes em acidentes com envolvimento de pelo menos uma motocicleta, sendo que 44% dessas mortes ocorreram no Nordeste. De acordo com o relatório do Ipea, essa proporção é muito maior do que a proporção de acidentes com envolvimento de motocicleta na região, o que é preocupante em função de as maiores taxas de crescimento da frota de motocicleta ocorrerem justamente nos estados do Nordeste, segundo informou o Instituto. A conclusão é que o problema pode se agravar ainda mais.

Os pedestres não estão ilesos desses dados. O Nordeste é a segunda região com maior registro de mortes de pedestres em acidentes, com 31,4%. O primeiro lugar fica com a região Sudeste, que registrou 33,1% dos pedestres mortos em acidentes. A região Sul aparece com 23,6%, o Centro-Oeste com 7,8% e a região Norte com 4,3%.

Mortes no Brasil passam de 8 mil

Observou-se que, de 2010 em diante, houve uma tendência de queda no número de acidentes e feridos graves, coincidindo com o início das operações da PRF concentradas nos trechos mais críticos. Em 2014, ocorreram mais de 169,1 mil acidentes nas estradas federais fiscalizadas pela PRF, sendo que 8.227 pessoas perderam a vida e cerca de 100 mil ficaram feridos. Pouco mais de um quarto dos feridos teve lesões graves. Aproximadamente 23% das mortes foram causadas por excesso de velocidade ou ultrapassagem indevida.

Considerando a mortalidade por tipo de acidente, verificou-se que a colisão frontal foi responsável por 33,7% das mortes, com 40,4 vítimas fatais a cada cem acidentes. Em seguida, vem as mortes por atropelamentos de pessoas, responsável por 14,6% das mortes, cerca de 29,1 a cada cem acidentes. Chama a atenção também a letalidade dos acidentes do tipo colisão com bicicleta, com 15,4 mortes a cada cem acidentes.

Custo

Os cerca de 170 mil acidentes de trânsito ocorridos nas rodovias federais brasileiras no ano de 2014 geraram um custo para a sociedade de R$ 12,3 bilhões, sendo que 64,7% desses custos estavam associados às vítimas dos acidentes, como cuidados com a saúde e perda de produção devido às lesões ou morte, e 34,7% estavam associados aos veículos, como danos materiais e perda de cargas, além dos procedimentos de remoção dos veículos acidentados.

Analisando os custos separadamente, verifica-se que o maior valor estimado é referente à perda de produção das pessoas (43%), ou seja, quanto de renda uma vítima de trânsito deixa de auferir tanto ao longo do período em que esteja afastada das atividades econômicas quanto, no caso de morte, em relação a sua expectativa de vida. Os impactos da perda de produção recaem sobre a previdência social e também sobre a família, em função de seu empobrecimento. O segundo maior custo é o dano veicular, representando cerca de 30% do total, seguido dos custos hospitalares (20%).

Campanhas contribuem para redução

Não se pode calcular o que representam a perda de uma vida humana ou os danos psíquicos e estresses traumáticos aos quais as vítimas de trânsito e seus familiares são submetidos após eventos dessa natureza. "Para que se consiga conquistar a harmonia no trânsito são necessários grandes esforços em três áreas fundamentais: a Engenharia, o Esforço Legal, e a Educação para o Trânsito. Juntas, elas formam o famoso tripé dos 3Es. E a PRF entra em dois desses, o Esforço Legal e a Educação para o Trânsito", explica o assessor Eder Rommel.

A PRF desenvolve palestras sistemáticas para o público adulto e, principalmente, infantojuvenil. Um dos principais projetos de educação para o trânsito é o Festival Estudantil Temático de Trânsito (Fetran), que é um projeto de Educação para o Trânsito da PRF, realizado em parceria com Secretarias Municipais de Educação de vários estados brasileiros. O Fetran utiliza as atividades pedagógicas do cotidiano escolar e inclui transversalmente a temática "trânsito" na vida dos estudantes, com o slogan "Transformando atitudes para salvar vidas".

FOTO: Secom-PB

Estado é o único do país que realiza as etapas em todos os territórios, que somam 15

JUVENTUDE RURAL

Conferências territoriais seguem até próximo sábado na Paraíba

As etapas territoriais da Conferência Estadual de Juventude estão ocorrendo este mês em vários municípios paraibanos. A Paraíba é o único Estado do Brasil que realiza estas etapas em todos os territórios, 15 no total.

Até ontem, já foram realizadas 11 etapas territoriais, totalizando a participação de mais de mil jovens rurais e de povos tradicionais. As quatro restantes ocorrerão hoje, em Sousa, no território do Vale do Piranhas; amanhã, em Tavares e Cajazeiras, nos territórios da Serra de Teixeira e Alto Sertão respectivamente, e finalizando no sábado (26), com a conferência do território do Seridó, no município de Juazeirinho.

A realização das Conferências Territoriais da Juventude Rural é uma parceria entre a Secretaria de Estado da Juventude, Esporte e Lazer (Sejel), através da Secretaria Executiva de Juventude, com o Ministério do Desenvolvimento Agrário (MDA), o Procase, o Cooperar, a Gestão Unificada Emater, Interpa e Emepa, a Rede Estadual de Colegiados/Fóruns Territoriais, a Vínculos, o Instituto de Assessoria à Cidadania e ao Desenvolvimento Local Sustentável (IDS) e a Rede de Núcleos de Extensão em Desenvolvimento Rural.

Segundo a secretária executiva de Juventude, Priscilla Gomes, as etapas territoriais têm sido uma oportunidade única onde o Governo do Estado tem avançado, além da garantia da realização em todos os territórios, ao ouvir e dialogar com toda a diversidade de juventudes que compõe o meio rural.

"Tem sido um processo fundamental para o avanço da juventude paraibana, com grande participação, debates qualificados e propostas efetivas. É um momento muito importante para o fortalecimento das políticas públicas de juventude (PPJs) em nosso Estado", afirmou a secretária.

O delegado do MDA na Paraíba, Gonzaga Júnior, destacou o papel fundamental das conferências, que além das pautas da juventude, fortalecem a discussão de temas como o Plano Nacional de Juventude e Sucessão Rural, que será lançado em 2016 pelo Governo Federal. "As conferências cumprem um papel essencial no fortalecimento das juventudes rurais ao pautar o desenvolvimento territorial, a consolidação dos comitês de juventude nos territórios rurais e o Plano Nacional de Juventude e Sucessão Rural", explicou.

Gonzaga Júnior também destacou a importância da realização das Conferências Territoriais nos 15 territórios rurais do Estado, ação que serviu como referência para que o Ministério do Desenvolvimento Agrário fortalecesse a importância da juventude rural em todo o Brasil.

"Queria destacar a sensibilidade política do Governo do Estado através da Sejel e sua Secretaria Executiva de Juventude, em pautar a realização das Conferências Territoriais em nosso Estado, que tem servido como referência para que o MDA paute em todo Brasil a importância da nossa juventude rural", disse o delegado.

PESQUISA DO PROCON

Preço do litro da gasolina se mantém em 79 postos de JP

Pesquisa de preços dos combustíveis realizada pela Secretaria Municipal de Proteção e Defesa do Consumidor (Procon-JP) no dia 22 de setembro de 2015 constatou que 79 postos mantiveram o preço da gasolina em relação à pesquisa anterior realizada pelo órgão no último dia 9, um aumentou e 22 reduziram o valor do produto. O menor preço, R$ 2,969, foi encontrado no Posto Almeida (Brisamar) e, o maior, R$ 3,260, ficou com o Pichilau Ronaldão (Cristo).

Quanto ao etanol (álcool), 21 estabelecimentos reduziram o preço do litro, 69 mantiveram e dois aumentaram. O menor preço é encontrado a R$ 2,249 no Posto BSB Mangabeira (Mangabeira) e, o maior, R$ 2,698 (Posto Kennedy – Bessa). Em relação à gasolina aditivada, o menor valor foi encontrado no Posto Extra Petróleo (Mangabeira), a R$ 3,976, e o maior no Posto Villagio (Bancários), a R$ 3,286.

O litro do óleo diesel comum teve aumento de preço em cinco postos, nenhum reduziu e 51 mantiveram, com o menor preço, R$ 2,589, praticado no Posto Extra Petróleo (Mangabeira) e, o maior, R$ 2,849, no Posto Quadramares (Manaíra). O preço do gás natural veicular (GNV), se manteve em 11 postos dos 12 que revendem o produto, com a média de R$ R$ 2,304. O levantamento de preços foi realizado em 102 postos em atividade na capital.

O secretário do Procon-JP, Helton Renê, alerta ao consumidor que, mesmo com os preços dos combustíveis estáveis na maioria dos postos, é importante consultar a pesquisa antes de abastecer o veículo. "Nossas pesquisas são realizadas em todos os bairros da capital, o que dá ao consumidor um quadro geral do preço do produto praticado em toda João Pessoa".

A pesquisa completa pode ser acessada no link http://goo.gl/hhYdJF

Corpo de Bombeiros normatiza saídas de emergência na Paraíba

Saídas de emergência mais largas e barras de pânico são algumas das novidades

As edificações do tipo casa de show, comércio, shopping, edifícios residenciais e outros devem ficar atentos às mudanças no que diz respeito à normatização de saídas de emergência. Isso porque o Corpo de Bombeiros Militar da Paraíba (CBMPB) elaborou uma nova norma técnica (012/2014) específica para a aplicação no Estado. Antes, essa matéria era tratada pela Norma Brasileira (NBR) de número 9.077, até então adotada pelo CBMPB.

Conforme o tenente Rafael Andrade, da Diretoria de Atividades Técnicas da corporação, a legislação passa a valer já para os edifícios a serem construídos este ano. Com relação aos que já estão prontos ou em construção, "vamos buscar o diálogo com os proprietários e a adequações dentro do que for possível, pois sabemos que algumas estruturas não podem ser modificadas".

Segundo ele, entre as principais mudanças aparece o alargamento das portas de saídas de emergência, que passam de um 1m e 10 cm para 1m e 20 cm, e a exigência de duas portas de emergência para eventos com concentração de público acima de 300 pessoas - sendo cada uma delas com distância mínima de 10 m.

Também passou a ser requerida a instalação da barra de pânico em locais com concentração acima de 100 pessoas e agora é permitida a instalação de escadas externas em edificações de até 45 metros, o que equivale a um edifício de 15 andares.

"A verticalização das edificações exigem mais medidas de segurança, para que em caso de incêndio haja uma evacuação mais eficiente e rápida. Por isso, estamos sempre revisando e atualizando as normas técnicas (NTs) referentes à proteção contra incêndio e pânico", explicou o tenente Rafael Andrade, ao informar que a nova NT está acessível no site do Corpo de Bombeiros (www.bombeiros.pb.gov.br/normas-tecnicas).

Dúvidas e mais informações também podem ser sanadas através do telefone da DAT (3214-5602) ou pessoalmente na sede da unidade, das 8h às 13h, na Avenida Tabajaras, 1060 – centro de João Pessoa.

> "Vamos buscar o diálogo com os proprietários e a adequações [dos imóveis prontos ou em construção]", explica o tenente Rafael Andrade

4ª COMPANHIA INDEPENDENTE

Suspeito de tráfico é preso no bairro do Sesi, em Bayeux

A Polícia Militar prendeu, na noite de terça-feira (22), um homem suspeito de tráfico de drogas no bairro do Sesi, na cidade de Bayeux. David Luís da Silva Simão, de 22 anos, foi preso com duas pistolas, uma delas de calibre nove milímetros, que é de uso restrito.

De acordo com o capitão Túlio Ramalho, comandante da 4ª Companhia Independente, David já era procurado pela PM. "Foi um dos criminosos que estávamos investigando para prender, justamente para reduzir os índices de violência na cidade, pois a atuação dele no tráfico de drogas acabava repercutindo em outros delitos", disse.

O oficial contou que a prisão aconteceu após uma perseguição. "Nossa equipe realizava rondas e se deparou com o suspeito em um carro, na Avenida Liberdade, e ele tentou fugir, mas conseguimos interceptá-lo no bairro do Baralho", detalhou.

Na residência de David Luís, que fica na comunidade da Laje, no bairro do Sesi, os policiais encontraram as duas armas de fogo. No local, foram detidos outros dois suspeitos.

O caso foi levado para a Central da Polícia Civil, no bairro do Geisel, em João Pessoa.

FOTO: Secom-PB

Duas pistolas foram apreendidas com o acusado, uma delas, segundo a PM, é de uso restrito

Ação da PM apreende várias armas

A Polícia Militar apreendeu mais 13 armas de fogo, na terça-feira (22), durante ações realizadas nas cidades de João Pessoa, Juarez Távora, Santa Helena, Igaracy, Bayeux e Mato Grosso. Nove suspeitos foram detidos em flagrante.

A última apreensão da terça-feira aconteceu depois das 23h, na comunidade do Baleado, no bairro de Cruz das Armas, em João Pessoa. Um adolescente de 15 anos foi flagrado com um revólver calibre 22 durante abordagem realizada por policiais da Ronda Ostensiva Tática com Apoio de Motocicletas (Rotam) do 1° Batalhão. Na capital, a PM registrou ainda apreensões de armas nos bairros do Rangel e das Indústrias. No total, foram apreendidas seis espingardas, quatro pistolas e três revólveres.

EM SAPÉ

Acusado de assaltos aos Correios é detido

Policiais da 3ª Companhia do 7º Batalhão prenderam, na terça-feira (22), o principal suspeito dos dois últimos assaltos a agência dos Correios da cidade de Sapé. Edinis Dutra da Silva, de 31 anos, vinha sendo procurado pela Polícia Federal e contra ele havia um mandado de prisão temporária em aberto, expedido pela Comarca de Cruz de Espírito Santo. O acusado foi preso na casa da mulher de um traficante, no conjunto Renato Ribeiro, e com ele a PM encontrou cerca de 400 gramas de maconha e uma quantidade de cocaína.

De acordo o comandante da 3ª Companhia do 7º Batalhão, capitão Melquisedec Lima, o suspeito vinha sendo monitorado há cerca de 20 dias, através da troca de informações da Polícia Federal com a Coordenadoria de Inteligência da PM e os núcleos da companhia de Sapé e da 2ª Companhia Independente. "Ele vinha atuando na região, inclusive já planejando cometer um terceiro assalto na mesma agência, mas conseguimos com esse trabalho integrado localizá-lo e realizar a prisão dele", disse.

Na residência onde ele estava, foram encontradas três mulheres que chegaram a tentar esconder a droga quando perceberam o cerco montado pela Força Tática para prender o suspeito. Ele foi levado juntamente com as três e as drogas para a Delegacia da Polícia Civil, em Sapé.

Os assaltos cometidos pelo suspeito ocorreram no dia 30 de julho deste ano e em novembro de 2014. Ele já respondia por roubo e, em 2010, havia sido preso por assalto à agência dos Correios de Cuité.

Assassinato

Na terça-feira (22), policiais da 6ª Companhia do 1º Batalhão apreenderam dois adolescentes suspeitos de matar a tiros, na madrugada do último domingo (20), o segurança Paulo Roberto França da Silva, de 39 anos, no bairro do Cristo Redentor, na capital.

Os jovens têm 17 e 16 anos de idade e foram detidos em uma casa, juntamente com outro adolescente de 17 anos. No local, a PM encontrou 161 pedras de crack e 123 papelotes de maconha.

De acordo com o sargento Edmilson Correia, o local foi descoberto após uma informação recebida pelo comandante da 6ª Companhia do 1º Batalhão, capitão Sidnei Paiva. "A casa ficava em uma vila e estava abandonada, pois pertencia a um morador que eles expulsaram do local para possivelmente comercializar drogas", disse.

Os adolescentes foram encaminhados para a nova Central da Polícia Civil, no bairro do Geisel.

REAPROVEITAMENTO DE RESÍDUOS SÓLIDOS

Governo do Estado através da Emater apoia ações no Cariri

Um projeto destinado ao reaproveitamento de resíduos sólidos, como parte de um plano ambiental, está sendo executado em São João do Cariri, região administrativa de Serra Branca, uma iniciativa do Governo do Estado, desenvolvido pela Emater-PB, empresa integrante da Gestão Unificada Emepa/Interpa/Emater (GU), vinculada à Secretaria de Estado do Desenvolvimento da Agropecuária e Pesca (Sedap).

Para sensibilizar a população sobre a importância da correta gestão dos resíduos sólidos, os extensionistas Cícero Romero, Jonildo Cordeiro e Karina Queiroz, responsáveis pelo projeto, estão promovendo palestras educativas e capacitação sobre associativismo e educação ambiental. A ideia é implementar, supervisionar e promover a coleta seletiva tanto na zona urbana quanto na zona rural. Para tanto, foi cedido pela prefeitura local, um espaço que será utilizado para separação do material.

Conduzidos pelos técnicos da Emater, recentemente, mais de 40 membros da Associação de Catadores de Material Reciclado do município visitaram o projeto de reciclagem de resíduos da Associação dos Catadores de Material Reciclado (Ascamare) de Bonito de Santa Fé, um dos vencedores do prêmio nacional Cidade Pro-Catador. Na ocasião, eles conheceram todo o processo de implantação da coleta seletiva e participaram de discussões sobre educação ambiental, recursos e parcerias.

Na avaliação do coordenador regional da Emater em Serra Branca, Walmir Azevedo, o projeto chega em boa hora, principalmente no tocante à parte ambiental, uma vez que São João do Cariri é detentor da maior área em estado de desertificação da região. "Nas comunidades rurais, além de estarmos proporcionando solução para a destinação correta dos resíduos, estamos trabalhando o reflorestamento de áreas degradadas", justificou, acrescentado que dentre outros benefícios, afora os de ganho para o meio ambiente, estão os de geração de postos de trabalho para mão de obra de baixa qualificação e o desenvolvimento de um mercado paralelo para a compra e venda de materiais recicláveis.

Escola Técnica de Saúde abre inscrição

Estão abertas até o dia 2 de outubro as inscrições para Processo Seletivo Classificatório para Ingresso de Alunos no Ensino Médio da Escola Técnica de Saúde de Cajazeiras (ETSC), da Universidade Federal de Campina Grande (UFCG). As inscrições estão sendo realizadas, exclusivamente, no site da Comissão de Processos Vestibulares (Comprov). A taxa de inscrição custa R$ 20.

Os candidatos inscritos serão avaliados mediante a aplicação de uma prova escrita objetiva. Os exames serão aplicados no dia 22 de novembro, no horário das 8h às 12h. O resultado final será divulgado no dia 27 de dezembro. Já as matrículas acontecem no período de 4 a 8 de janeiro de 2016. Para mais detalhes e informações, basta acessar www.ufcg.edu.br

Unipê inaugura MBA em Gestão Bancária

O Unipê vai inaugurar o primeiro MBA Executivo em Gestão Bancária e Finanças Corporativas da região Nordeste em Campina Grande. Com início no dia 24 de outubro, o curso tem duração de 18 meses, com aulas aos sábados e domingos. São oferecidas 40 vagas. Os interessados poderão se inscrever por meio do portal unipe.br/pos.

O MBA é voltado para executivos e gerentes de bancos ou de produtos financeiros, além de executivos da área de investimentos. Este será o primeiro curso no Nordeste que preparará para o CPA-10 e CPA-20 – exames obrigatórios para gestores bancários. Na matriz curricular, estão disciplinas como Economia e Matemática Financeira, Técnicas de Vendas e Negociação, Contabilidade e Direito Empresarial.

Ações de sáude no Arlinda Marques

Servidores do Complexo de Pediatria Arlinda Marques participaram ontem de várias ações de saúde, a exemplo da verificação da pressão arterial, postura, avaliação nutricional, glicemia e outros serviços. As atividades integram a programação do II Encontro Científico, promovido pela Residência Multiprofissional em Saúde da Criança (Remusc) e que tem como tema: "Das Práticas Multiprofissionais à Ampliação do Cuidado".

A abertura do evento aconteceu terça-feira (22), quando foi lançado oficialmente o site da Remusc. Houve também a "Apresentação da produção científica produzida pela Remusc" e foi proferida palestra sobre "Ficha multiprofissional: Uma via para as práticas interdisciplinares". O evento termina amanhã.

Projeto 3Rs do MPPB em Itabaiana

A Promotoria de Justiça de Defesa do Meio Ambiente do município de Itabaiana realizou, na segunda-feira (21), mais uma etapa do Projeto 3Rs, que integra o conjunto de seis projetos estratégicos (três deles inseridos no tema transversal de combate às drogas) do Ministério Público da Paraíba (MPPB) para este ano de 2015.

O Projeto 3R's – Reduzir, Reutilizar e Reciclar fomenta a coleta seletiva na Paraíba, visando a diminuição da poluição do solo, da água e do ar, por meio da redução, reutilização e reciclagem dos resíduos sólidos. Na etapa de segunda-feira, ocorreu a capacitação dos catadores de materiais recicláveis cadastrados da região e foram apresentadas as informações essenciais sobre a importância desse trabalho.

PROPORCIONAR A ALEGRIA
DOS REENCONTROS É O QUE NOS FAZ
IR EM FRENTE.

Guanabara, interligando o Norte, o Nordeste e o Centro-Oeste
com conforto, segurança e a pontualidade de sempre.

http://blog.expressoguanabara.com.br/
/expressoguanabara
@ViajeGuanabara
www.viajeguanabara.com.br

GUANABARA
SATISFAÇÃO EM TODOS OS SENTIDOS

CPI do Futebol aprova quebra de sigilo bancário de ex-presidente da CBF
Página 19

EM FAVOR DA DEMOCRACIA

Ricardo defende PSB independente

Governador alerta para a garantia do Estado democrático de direito

O governador Ricardo Coutinho reafirmou na noite dessa terça-feira, 22, logo após a reunião com a bancada nacional do Partido Socialista Brasileiro (PSB), sua posição contrária ao impeachment da presidente da República, Dilma Rousseff, sem provas de crime contra a Constituição oriundos da Presidência, como insistem algumas alas da oposição ao Governo Federal no Congresso. Ricardo também foi contra a decisão do partido de fazer oposição à Dilma, e junto com outros governadores defende uma postura independente.

"Lutei muito para ver esse País num Estado democrático de direito e não embarco em qualquer aventura", disse o governador da Paraíba, de Brasília. O encontro contou também com a presença dos governadores Paulo Câmara (Pernambuco) e Rodrigo Rollemberg (Distrito Federal).

Ricardo admite que o Governo Federal precisa dar respostas à sociedade, mas não se esquivou para defender o respeito à legislação brasileira como peça fundamental para o equilíbrio político e democrático da Nação. "O governo Dilma precisa sim dar respostas ao Brasil, mas não pode ser arrancado do lugar para qual foi eleito por uma questão de impopularidade", finalizou o governador.

FOTO: Valter Campanato/Agência Brasil

Ricardo Coutinho e Paulo Câmara (E) saem em defesa da Nação

Paulo Câmara alerta para confiança no País

Ainda sobre o clima de instabilidade política e econômica que paira sobre o País, o governador de Pernambuco, Paulo Câmara, fez um apelo para que a confiança seja restaurada, principalmente por meio de dois fatores: o cumprimento de regras e a melhora da infraestrutura. "Sem isso, as medidas econômicas não terão efeito e os investidores não terão segurança para investir no Brasil", disse.

Câmara afirmou também que, em meio a esse clima de desconfiança, as regiões mais pobres do País são as que mais sofrem com a falta de investimento, citando o Nordeste como exemplo. "Em um momento como esse, os empresários só querem investir nos lugares onde já há uma boa infraestrutura, com boas estradas, portos, etc", lamentou.

O governador disse que os estados têm encontrado dificuldades para se adaptar ao ajuste de contas. "Eu não conheço nenhum governador que não esteja perto do osso em relação a cortes, que não esteja buscando todas as formas de cortar, até mesmo onde não gostaríamos de estar cortando, como no ajuste de alíquotas", contou.

Apesar do clima pouco favorável, Câmara declarou que Pernambuco está à disposição para trabalhar em favor do restabelecimento da confiança e do fortalecimento das instituições no Brasil. **(Da Agência Estado)**

ALPB discute mobilidade na capital em sessão especial

A Assembleia Legislativa da Paraíba (ALPB) realizou, nessa quarta-feira, 23, sessão especial com o objetivo de discutir a mobilidade urbana intermunicipal, com enfoque na situação do transporte público da Grande João Pessoa. A propositura foi do deputado Frei Anastácio (PT) e contou com a presença de representantes de diversas entidades do setor de transporte do Estado.

De acordo com o deputado Frei Anastácio, a sessão foi pensada a partir de denúncias recebidas que muitos motoristas de transporte coletivo fazem dupla jornada e dirigem ao mesmo tempo que recebem as passagens. "Os empresários lucram com isso enquanto a qualidade dos ônibus permanece a mesma. A população é quem sai penalizada", salientou.

O parlamentar acrescentou que outro ponto grave a ser discutido é o transporte das pessoas com dificuldade de locomoção. "Não há preocupação dos empresários com pessoas com deficiência e idosos", disse.

Prefeitos reunidos

A ALPB, através da Frente Parlamentar Municipalista, realiza nesta quinta-feira, 24, a partir das 10h, audiência pública com prefeitos de municípios paraibanos para debater questões atinentes ao corte de recursos por parte do Governo Federal e à crise atual enfrentada.

93 REQUERIMENTOS APROVADOS

CMJP derruba transparência em patrocício da Prefeitura

A Câmara Municipal de João Pessoa (CMJP) apreciou 94 matérias na sessão ordinária dessa quarta-feira, 23. De uma Indicação e 93 Requerimentos, apenas uma matéria não foi acatada: a que solicitaria ao Executivo as datas de pagamento referentes ao convênio de patrocínio do Botafogo Futebol Clube da Paraíba para 2015.

O requerimento não acatado foi de autoria de Renato Martins (PSB). Ele pediu que fossem divulgadas as datas referentes ao pagamento das parcelas do patrocínio do Executivo ao Botafogo-PB. O vereador citou que a primeira foi quitada nessa terça-feira, 22, com atraso - deveria ser dia 16 - e cobrou o cumprimento do compromisso.

"Trata-se do convênio de publicidade de R$ 600 mil para o patrocínio master do Belo. Trata-se de cumprir a Lei da Transparência. Isso se reflete no planejamento para 2016 do clube e me comprometo a lutar por isso", afirmou Renato.

Sérgio da SAC (SD) disse que o prefeito já está dando uma grande ajuda, assumindo uma responsabilidade de um time profissional, que não seria dele. Raoni Mendes (PDT) disse que o prefeito teria feito uso político do Botafogo e que achava justo que fosse anunciado que não poderia mais cumprir o programa. "Temos que conhecer o que o Botafogo faz pelo município. Acredito no compromisso que a Prefeitura assumiu e que ela vai cumprir também com as outras parcelas", acrescentou Zezinho Botafogo (PSB).

Fuba garante que fica com o PT

Na manhã dessa quarta-feira, 23, o vereador Fuba (PT) falou pela primeira vez, na tribuna do plenário da Câmara de Vereadores de João Pessoa, após a desfiliação do prefeito de João Pessoa, Luciano Cartaxo, do Partido dos Trabalhadores. No seu discurso, Fuba enfatizou que respeita quem pensa diferente, mas se manterá no PT e terá uma postura independente na Casa de Napoleão Laureano, respeitando uma definição da Executiva Municipal do seu partido.

"Respeito quem pensa diferente de mim. Não trato aqueles que divergem de mim como inimigos. No entanto, devo dizer, que a partir de hoje, não faço mais parte da base política do governo municipal. Meu mandato seguirá aqui nesta Casa de forma independente", destacou.

Presidente do TCE homenageado

O presidente do Tribunal de Contas da Paraíba, conselheiro Arthur Cunha Lima, vai receber, nesta quinta-feira, 24, às 15h, o título de Cidadão Pessoense, além das Medalhas "Cidade de João Pessoa" e "Ronaldo Cunha Lima", em sessão solene da Câmara Municipal.

As homenagens foram aprovadas, por unanimidade, pela Câmara. A autoria das três proposições é da vereadora Raíssa Lacerda (PSD).

Pela primeira vez, a Câmara de João Pessoa confere três delas, a um só tempo, a uma mesma personalidade pública. Mas, no caso do conselheiro Arthur Cunha Lima, assim o faz justa e merecidamente", comentou a vereadora Raíssa Lacerda.

CONTRA O AJUSTE FISCAL

Servidores federais protestam na capital

Feliphe Rojas
Especial para ***A União***

Insatisfeitos com o pacote de ajuste fiscal anunciado pelo Governo Federal no dia 14 de setembro - com o objetivo de cortar gastos e gerar receitas para reequilibrar as contas públicas da Nação - servidores públicos federais realizaram manifestações em todo o Brasil. Na Paraíba, o ato aconteceu em frente ao prédio do Ministério da Fazenda e da Delegacia Regional da Receita Federal, localizado na Avenida Epitácio Pessoa.

De acordo com a Superintendência Executiva de Mobilidade Urbana (Semob), o ato teve início às 8h44, interditando os dois sentidos da avenida no ponto que fica nas proximidades do prédio da Receita Federal. Com o trânsito intenso, agentes da Semob foram deslocados ao local para orientar os condutores dos desvios necessários. Posteriormente os manifestantes se concentraram na calçada do prédio e o trânsito foi liberado por volta das 9h30.

Participaram do ato várias entidades sindicais representantes dos servidores federais no Estado, dentre elas: Sindicato dos Trabalhadores em Serviço Público Federal no Estado da Paraíba (Sintserf-PB); Sindicato dos Trabalhadores Federais em Saúde, Previdência e Trabalho do Estado da Paraíba (Sindsprev-PB); Sindicato dos Professores da Universidade Federal da Paraíba (Aduf-PB) e o Sindicato dos Trabalhadores em Ensino Superior da Paraíba (Sintesp-PB), além de outras frentes sindicais, a exemplo do Movimento dos Sem Terra (MST) e da Central Única dos Trabalhadores (CUT).

O diretor executivo do Sintserf-PB, Severino Alves de Araújo, disse que o pacote econômico lançado pela equipe da presidente Dilma Rousseff prejudica diretamente o funcionalismo público: "São três medidas que nós somos contrários e lutamos contra: o fim do pagamento do abono de permanência, o adiamento do reajuste salarial e a suspensão dos concursos públicos".

Pacote

O abono de permanência é pago ao servidor que optar por permanecer em atividade, mesmo tendo atingido os requisitos necessários para se aposentar. A proposta de emenda constitucional (PEC) que determina o fim do abono de permanência foi enviada ao Congresso Nacional na terça-feira, 22.

Para as categorias grevistas, o governo havia oferecido a proposta do reajuste salarial acumulado de 10,8% em dois anos (5,5% em janeiro de 2016 e 5% em janeiro de 2017). Entretanto, com o pacote de reajuste fiscal, a primeira parcela da reposição salarial será adiada para agosto de 2016. A expectativa é que sejam economizados 7 bilhões.

Segundo Severino Alves, a suspensão por tempo indeterminado dos concursos públicos, mais o fim do abono de permanência, acarretarão em um esvaziamento do setor público "e consequentemente uma queda na qualidade dos serviços oferecidos à população".

FOTO: Edson Matos

Trânsito na Av. Epitácio Pessoa chegou a ser interrompido

Última palavra em diretoria da Petrobras era de Cunha, diz delator

Presidente da Câmara dos Deputados estaria à frente das indicações

Da Agência Estado

O ex-gerente-geral da área Internacional da Petrobras e novo delator da Lava Jato, Eduardo Vaz Costa Musa, afirmou à Força Tarefa da operação ter ouvido que "quem dava a palavra final" em relação às indicações para a Diretoria Internacional da Petrobras era o presidente da Câmara dos Deputados Eduardo Cunha (PMDB-RJ).

Segundo o delator, foi o próprio João Augusto Henriques, apontado como lobista do PMDB no esquema e preso nessa segunda-feira, 21, na 19ª fase da Lava Jato, que lhe revelou como eram as indicações políticas na Diretoria. "Que João Augusto Henriques disse ao declarante que conseguiu emplacar Jorge Luiz Zelada para diretor internacional da Petrobras com o apoio do PMDB de Minas Gerais, mas quem dava a palavra final era o deputado federal Eduardo Cunha, do PMDB-RJ", relatou.

Com isso, já são dois delatores da operação relacionando o presidente da Câmara à Diretoria Internacional da Petrobras, apontada como 'cota' do PMDB no esquema de loteamento político e pagamento de propinas para abastecer o caixa de partidos. O executivo e outro delator da Lava Jato, Júlio Camargo, revelou ter sofrido pressão do parlamentar para pagar a ele propina de US$ 5 milhões referentes a dois contratos de navio-sonda da Petrobras com uma empresa representada por Camargo. O caso deu origem uma denúncia da Procuradoria-Geral da República contra o parlamentar por corrupção e lavagem de dinheiro perante o Supremo Tribunal Federal.

FOTO: Rodrigues Pozzebom/Agência Brasil

Com último depoimento já são dois delatores que relacionam Eduardo Cunha à 'cota' na estatal

Zelada substituiu Nestor Cerveró na Diretoria Internacional da Petrobras em 2008. Os dois ex-diretores são réus na Lava Jato e já foram presos pela operação.

Eduardo Musa é réu na mesma ação em que Zelada também foi denunciado. Os dois e João Augusto Henriques são acusados de dividir a propina de US$ 31 milhões da empresa chinesa TMT para beneficiar a sociedade americana Vantage Drilling no fretamento do navio-sonda Titanium Explorer pela Petrobras.

Em sua delação, o ex-gerente da estatal afirmou que tomou conhecimento diretamente das propinas na Petrobras em 2006 e confirmou que João Augusto Henriques "era um lobista ligado ao PMDB que mantinha influência na área internacional e de engenharia da Petrobras, e possivelmente também na área de Exploração e Produção."

Ainda segundo Musa, o lobista mantinha influência não apenas no diretor da área Internacional, mas em outros executivos da Diretoria como Sócrates José, assistente de Zelada e até o gerente da área Internacional para a América Latina, José Carlos Amigo.

Os novos depoimentos reforçam as suspeitas dos investigadores contra o operador do PMDB no esquema, preso nesta semana pela Lava Jato e cuja empresa Tren Empreendimentos recebeu pelo menos R$ 20,2 milhões de empresas do cartel que fatiava obras na Petrobras, pagando propinas a agentes públicos, partidos e políticos.

João Henriques é o segundo lobista do PMDB preso na Lava Jato. Em novembro de 2014, na Juízo Final, 7º desdobramento da operação, Fernando "Baiano" Soares foi detido preventivamente. Ele também decidiu colaborar com as investigações. O presidente da Câmara, Eduardo Cunha (PMDB-RJ) vem negando veementemente o envolvimento no esquema de corrupção da Petrobras.

Defesa

A assessoria de imprensa do partido negou todas as acusações e disse que a sigla nunca autorizou quem quer que seja a ser intermediário do partido para arrecadar recursos.

VETOS PRESIDENCIAIS

Votação foi exemplar, afirma Joaquim Levy

Da Agência Estado

O ministro da Fazenda, Joaquim Levy, comemorou nessa quarta-feira, 23, a manutenção de vetos presidenciais em sessão do Congresso da noite da terça-feira. Em fórum da OAB, o ministro disse que a votação foi conduzida de maneira "exemplar".

Levy ressaltou a ênfase dada pela presidente Dilma Rousseff em garantir que os vetos fossem mantidos, já que quase todos foram pensados para impedir aumento de gastos. "Cada um dos vetos que foi mantido contribuiu para a gente não ter mais impostos. O Brasil deu mostra de maturidade na votação de ontem", afirmou.

FOTO: Dida Sampaio/Estadão

Parlamentares dormiram na sessão que durou mais de cinco horas

O ministro afirmou que cada vez que se cria um novo gasto, cedo ou tarde haverá repercussão nos impostos. Para ele, é importante garantir solidez fiscal.

Ao comentar os gastos do governo, Levy disse que o maior deles é o da Previdência, que será de R$ 500 bilhões em 2016, seguido do funcionalismo público, com previsão de R$ 250 bilhões no ano que vem. "O gasto tem que ser financiado através da dívida ou através de impostos", lembrou o ministro.

Para Levy, só é possível ter taxas de juros baixa com um arcabouço de disciplina fiscal. "Vamos crescer com segurança fiscal, que vai permitir a queda de juros", disse. Para ele, o Brasil vive um momento em que não há grandes gestos que vão mudar a economia, e sim um longo trabalho técnico.

Legislativo deve barrar reajuste de 78% do Judiciário

O presidente da Câmara dos Deputados, Eduardo Cunha (PMDB-RJ), disse ontem que a Casa deve manter o veto da presidente Dilma Rousseff ao reajuste de até 78% dos salários de servidores do Judiciário. "Da mesma forma que a gente entende que você não deve criar mais impostos, você tem que evitar que novas despesas sejam criadas, senão o discurso cai na prática pela falta de coerência. Tem que manter o veto sim", disse.

Depois de dez tentativas desde abril deste ano, deputados e senadores decidiram manter, na noite de terça-feira, 24 vetos presidenciais feitos a projetos aprovados pelo Parlamento. Os principais deles atingiam matérias sobre a mudança do fator previdenciário, estabelecendo a regra 85/95 para a aposentadoria, e isenção da Contribuição para o Programa de Integração Social (PIS) e da Contribuição para o Financiamento da Seguridade Social (Cofins) para o óleo diesel.

"Nunca tive dúvida que pudesse ser mantido [veto sobre PIS/Cofins]. Não era a melhor maneira de resolver o que foi colocado. Aquilo realmente tinha efeito no caixa direto e passou por uma conjunção política do momento, mas não tinha apelo para derrubar [o veto]", lembrou.

Pelas contas do governo, a manutenção do veto à PIS/Cofins evitou uma perda de R$ 3 bilhões somente este ano. No caso do fator previdenciário, o governo mandou uma medida provisória para sanar a disputa com o Congresso. Se o veto fosse derrubado e a regra entrasse como prevista no projeto, o gasto adicional com a Previdência, calculado pela equipe econômica, seria de R$ 135 bilhões até 2035.

Rodrigo Caldas

rodrigo_caldas.adv@hotmail.com

A insustentável leveza do ser

O que pode haver de comum entre 60 mil prisioneiros de guerra alemães, apresados em Moscou em 1944 e expostos à humilhação em marcha pública pelas ruas tomadas pela multidão da capital russa rumo aos campos de trabalho forçado na Sibéria e o enxame humano de migrantes e refugiados sírios que atravessam as ruas de Budapeste em 2015, em uma longa e penosa marcha?!

Os milhares de soldados alemães, derrotados, estropiados e humilhados guardam uma similaridade com os milhares de sírios que marcham pelas ruas de Budapeste, não obstante a distância história que os separam no tempo, sobre ambos recai o peso e o fardo da realidade. A realidade da guerra fratricida entre europeus que cobriu de sangue e vísceras os campos e cidades em ruínas da Europa é a mesma que recai com todo o seu peso sobre o solo sírio no não menos sangrento conflito entre as forças de Bashar Al-Assad e as facções em que a Síria se fragmentou, dentre elas o califado salvacionista Estado Islâmico, um outro conflito bélico fratricida.

O peso e a leveza, essa dicotomia que segundo Milan Kundera é a mais enigmática das dicotomias listadas pelo filósofo grego Parmênides, serve de base conceitual para o drama existencial. Uma existência por mais atroz, bela e sublime que seja, mas que só acontece uma única vez, está predestinada à insignificância. Uma vida que desaparece sem deixar rastro, memória ou significado, é como uma sombra que se apaga. Toda vez que a existência se torna leve como uma sombra, ela se torna menos terrena, está mais próxima do sublime, mas, por sua vez, menos dotada de densidade terrena que só o fardo e a dor tonificam. Se o peso da vida faz o homem vergar sobre sua espinha, o faz também consciente de sua mortalidade terrena. Essa dicotomia do peso e da leveza talvez não seja tão filosoficamente distante do cotidiano das pessoas, talvez seja a mais viva percepção de quão ambígua e oscilante seja a existência entre o fardo e o sublime, o peso e a leveza.

Nietzsche, em uma parábola irônica e embaraçante citava a teoria dos historiadores gregos do "eterno retorno", uma história não linear, mas circular, onde estaríamos sujeitos ao eterno retorno de todos os eventos, onde a existência que ocorre uma única vez, com a leveza da insignificância onde tudo estaria previamente perdoado, não seria possível. Uma existência que volta a se repetir infinitas vezes na circularidade do eterno retorno torna a existência não apenas significativa, mas uma prisão, um fardo como a marcha para o destino doloroso dos 60 mil soldados alemães nas ruas de Moscou ou a não menos pesada marcha dos refugiados e migrantes sírios pelas ruas de Budapeste.

Se teorias filosóficas e a estética literária têm o poder de tornar a existência mais sublime e suportável, os calos da marcha, a sede e a fome que recaem sobre os corpos e imprimem suas marcas devolvem os homens para sua dimensão crua e terrena. Nem mesmo o amor foge dessa dicotomia como percebeu argutamente a filósofa Hannah Arendt, que um dia sentiu o peso da marcha sobre seu corpo como refugiada. O amor, segundo ela, é o menos político dos sentimentos, pois quando amamos nos retiramos do convívio com os outros, os amantes habitam o espaço do sublime e vivem inteiramente para o seu amor, longe, portanto, do peso da relação do convívio com os outros. O amor é politicamente subversivo por romper com as hierarquias e os pesos das relações das forças sociais, por afastar os amantes para fora da esfera pública.

"A insustentável leveza do ser" é talvez a melhor metáfora dos dias correntes, uma metáfora que sintetiza o peso da marcha que recai sobre cada um de nós e a leveza das utopias que nos alimentam a seguir essa marcha. Os exemplos extremos dos soldados alemães da segunda guerra ou dos refugiados sírios não são mais que o paroxismo do eterno retorno da marcha a que todos estamos condenados.

Como diz o ditado alemão citado por Milan Kundera: "*Einmalistkeinmal*!" (Uma vez é nunca). Aquilo que não se repete, carrega a sombra pálida da insignificância. A marcha dos milhares de migrantes e refugiados fugindo da guerra, em sua longa travessia rumo à Alemanha, carregam nas marcas impressas sobre seus corpos o significado que inunda a União Europeia com o peso do eterno retorno de sua história de guerras, imperialismo e genocídios para confrontar a insustentável leveza de suas teorias políticas e instituições sociais.

CPI do Futebol aprova quebra de sigilo bancário de José Marin

Parlamentares buscam indícios de irregularidades em contratos da CBF

Luciano Nascimento
Da Agência Brasil

FOTO: Tânia Rêgo/Agência Brasil

O ex-presidente da CBF, José Maria Marin, que está preso na Suíça, é acusado de conspiração, lavagem de dinheiro e fraude eletrônica na Justiça dos Estados Unidos

A Comissão Parlamentar de Inquérito (CPI) do Futebol aprovou ontem a quebra do sigilo bancário do ex-presidente da Confederação Brasileira de Futebol (CBF), José Maria Marin. Atualmente preso na Suíça, Marin responde a acusações de conspiração, lavagem de dinheiro e fraude eletrônica na Justiça dos Estados Unidos (EUA).

A quebra do sigilo abrangerá o período em que Marin esteve à frente da CBF, de 12 de março de 2012 até a sua prisão na Suíça, em 30 de maio deste ano. De acordo com o autor do requerimento e vice-presidente da comissão, senador Paulo Bauer (PSDB-SC), o objetivo é encontrar indícios de irregularidades em contratos comerciais feitos pela CBF.

"De acordo com o relatório da denúncia feita pelo Departamento de Justiça dos EUA, embasado em forte conjunto probatório, acusa o dirigente brasileiro de ter recebido como suborno duas parcelas de US$ 3 milhões, de um total de R$ 15 milhões prometidos pela empresa uruguaia Datisa, sócia da empresa de publicidade esportiva Traffic, que pertence ao empresário José Hawilla, também denunciado pela promotoria estadunidense", diz Bauer em seu requerimento.

Segundo o senador, a negociação envolvia a compra dos direitos de transmissão de três edições da Copa América, além da Copa América do Centenário, marcada para o ano que vem. A negociação dos direitos esportivos da competição acabou ficando com a Datisa.

Outro caso citado, diz respeito ao pagamento de propina na venda dos direitos das edições da Copa do Brasil, em agosto de 2012, para a Traffic e para outra empresa de marketing esportivo não identificada no relatório. "Na negociação, ficou acertado que as empresas iriam distribuir anualmente a quantia de R$ 2 milhões entre Marin e outros investigados, os chamados "co-conspiradores", afirma Bauer.

A CPI investiga a CBF e o Comitê Organizador Local da Copa do Mundo Fifa Brasil 2014 (COL). Antes, a comissão já havia aprovado a quebra do sigilo bancário do atual presidente da CBF, Marco Polo Del Nero, também apontado como um dos envolvidos nas irregularidades.

Durante a reunião, o presidente da comissão, senador Romário (PSB-RJ), retirou da pauta requerimentos que previam a convocação de Del Nero e de Ricardo Teixeira, ex-presidente da CBF. "Este ainda não é o momento adequado para chamá-los a depor perante a comissão. Esses depoimentos serão mais úteis à CPI quando tivermos uma quantidade maior de documentos e informações para inquiri-los", disse.

Na próxima quarta-feira (30), a CPI fará audiência pública para ouvir, como convidados, os presidentes da Federação Paulista de Futebol, Reinaldo Rocha Carneiro Bastos, da Federação de Futebol do Estado do Rio de Janeiro, Rubens Lopes; da Federação Mineira de Futebol, Castellar Modesto Guimarães Neto; da Federação Pernambucana de Futebol, Evandro Barros de Carvalho; e da Federação de Futebol do Estado do Espírito Santo, Gustavo Vieira.

REPRESENTAÇÃO GARANTIDA

PSOL volta a ter status de bancada na Câmara

Carolina Gonçalves
Da Agência Brasil

O Partido Socialismo e Liberdade (PSOL) voltará a ter o status de bancada na Câmara nos próximos dias. A condição, que prevê tempo de liderança para discurso e possibilidade de apresentação de destaques às matérias em votação em plenário, dependia da adesão de apenas mais um nome. Ontem, o deputado Glauber Braga, eleito pelo Partido Socialista Brasileiro (PSB) do Rio de Janeiro, anunciou a filiação à legenda, que era a única sem representação no painel da Câmara.

"Voltaremos a ser uma bancada. Vamos poder incomodar, com a palavra, no Parlamento, que anda praticando o silêncio obsequioso em relação aos investigados da Lava Jato, vamos poder falar com tempo de liderança em toda sessão", explicou o líder do PSOL na Câmara, Chico Alencar (RJ). Até que a filiação seja oficializada, o partido tem direito de usar a palavra no plenário apenas uma vez por ano, segundo regras previstas no Regimento Interno da Casa, que estabelece um mínimo de cinco parlamentares para que o partido tenha representação.

Legislatura

O PSOL terminou a última legislatura, no final do ano passado, com três deputados – Chico Alencar, Ivan Valente (SP) e Jean Wyllis (RJ). Nas eleições de outubro de 2014, todos foram reeleitos, e a legenda ainda ganhou duas novas cadeiras na Câmara, com a eleição de Edmilson Rodrigues (PA) e Cabo Daciolo (RJ).

Daciolo ocupou a cadeira apenas até maio deste ano, quando a Executiva Nacional do PSOL decidiu expulsá-lo, alegando infidelidade partidária. O deputado tinha feito declarações polêmicas em defesa dos policiais militares suspeitos de envolvimento no caso de tortura e morte do pedreiro Amarildo de Souza, em 2013.

Glauber Braga (RJ) afirmou que a decisão da filiação não tem qualquer motivo eleitoral. Segundo ele, a entrada no PSOL está ligada às afinidades programáticas e de tese, que o partido tem mantido nos 10 anos de existência da legenda.

LAVA JATO

Dois delatores vão devolver R$ 28 mi

Da Agência Estado

Dois ex-executivos da Sete Brasil - empresa criada pela Petrobras para fornecimento de navios-sonda - concordaram em devolver aos cofres públicos R$ 7,5 milhões e repatriar US$ 5,1 milhões ocultos em contas secretas fora do País, em seus acordos de delação premiada fechados com a força tarefa da Operação Lava Jato.

Ferraz foi presidente da Sete Brasil, empresa criada em 2011 pela Petrobras em parceria com a fundos de pensão da Petros, Previ e Funcef e os bancos Santander, Bradesco e o BTG Pactual para fornecimento de 28 navios-sonda para exploração de petróleo em alto-mar nos campos do pré-sal. Contrato de US$ 22 bilhões.

Musa era ex-gerente-geral da Diretoria de Internacional da Petrobras e foi diretor de Operações da Sete Brasil. Ferraz se comprometeu R$ 3 milhões e repatriar US$ 1,9 milhão mantidos em contas secretas. Musa admitiu devolver R$ 4,5 milhões e repatriar US$ 3,2 milhões ao Brasil.

"O perdimento do produtor do crime com a devolução integral dos valores mantidos no exterior, recebidos a título de pagamento de vantagem indevida, sendo no mínimo (de acordo com o relato do próprio colaborar) de USD 3,2 milhões", diz o contrato de delação de Musa.

O valor de R$ 4,5 milhões diz respeito a multa civil compensatória, que pode ser usada para ressarcimento mínimo das empresas lesadas. Os valores devem ser pagos em três parcelas. "1ª parcela de R$ 1,5 milhão em até 30 dias da homologação do acordo; 2ª parcela de R$ 1,5 milhão até seis meses após a homologação do acordo; 3ª parcela de R$ 1,5 milhão a ser paga até 12 meses após a homologação".

FINANCIAMENTO DE CAMPANHA

Gilmar pretende reabrir julgamento até o dia 2

Da Agência Brasil

O ministro do Supremo Tribunal Federal (STF), Gilmar Mendes, disse ontem que a decisão da Corte em relação ao financiamento privado de campanhas políticas "ficou incompleta". Em visita ao presidente da Câmara, Eduardo Cunha (PMDB-RJ), que também é favorável à continuidade das doações empresariais, Mendes explicou que, para definir a validade da decisão, seriam necessários oito votos, o que chama de "modulação de efeitos" da nova regra.

"Não havia oito votos no plenário. O ministro Joaquim Barbosa já tinha se manifestado contrário à modulação. Precisa desse complemento sob pena de cairmos em uma situação que parece um suicídio democrático. Hoje, todos estariam ilegítimos, desde a presidente Dilma até deputados. Todos foram eleitos por uma lei que foi declarada inconstitucional e nula", afirmou.

O ministro acredita ser possível complementar a decisão até 2 de outubro, prazo definido pela legislação eleitoral para que a regra valha já nas próximas eleições municipais. "O que não dá é para ficar brincando de aprendiz de feiticeiro e descumprir a lei", completou.

Paralelamente ao resultado no STF, a Câmara aprovou um projeto de lei para regulamentar as contribuições de empresas para partidos, e aguarda uma decisão do Planalto, que pode sancionar ou vetar o texto.

O assunto foi um dos temas tratados por Dilma e Eduardo Cunha (PMDB-RJ), em um encontro ocorrido na última segunda-feira. Ontem, ao responder perguntas sobre a conversa, Cunha evitou avaliar e descrever reações de Dilma. Apenas contou que alertou a presidente sobre a necessidade de um posicionamento em relação a pontos como o prazo de filiação e a questão do financiamento.

"Se o prazo for de um ano, e sancionar no último minuto, os que não se filiaram, achando que o prazo é de seis meses, vão ser prejudicados", explicou, "A Casa decidiu, e a presidente tem que respeitar a Casa. Se tem ou não dificuldades com o Poder Judiciário, o Poder Judiciário que julgue a lei para decidir se é ou não constitucional. A partir do momento que Supremo julga uma lei e ela é alterada, o Supremo julga outra. Não virou súmula vinculante do Supremo", afirmou Cunha.

Papa pede nos EUA o fim dos crimes de pedofilia na Igreja

A cobrança do pontífice foi feita na presença de bispos norte-americanos

Da Agência Ansa

Em discurso para bispos norte-americanos em Washington, o papa Francisco pediu ontem que crimes de pedofilia não se repitam mais na Igreja Católica. O pronunciamento foi feito na Catedral de São Mateus Apóstolo, pouco depois da visita do pontífice ao presidente Barack Obama. "Sei o quanto pesou sobre vocês a ferida dos últimos anos e acompanhei o seu generoso empenho para curar as vítimas e trabalhar para que tais crimes não aconteçam nunca mais", declarou o papa.

Francisco ainda elogiou a "coragem" com a qual os bispos dos Estados Unidos enfrentaram "momentos obscuros do seu percurso eclesiástico, sem temer autocríticas nem economizar humilhações e sacrifícios".

O discurso foi acompanhado por 400 religiosos, que também escutaram do papa um pedido para não usarem a cruz como um "estandarte de lutas mundanas" e para escaparem da "tentação do narcisismo". "Ao bispo é necessária a lúcida percepção da batalha entre a luz e as trevas. O mundo já está tão dividido. Por isso, a Igreja não pode se deixar fracionar", afirmou. Nos últimos anos, os Estados Unidos registraram diversos casos de pedofilia envolvendo padres e bispos católicos.

Em abril, por exemplo, Robert W. Finn, então chefe da Diocese de Kansas, foi o primeiro bispo norte-americano a renunciar por encobrir informações sobre um caso de abuso sexual por parte do sacerdote Shawn Ratigan.

Ainda nesta quarta-feira, o pontífice celebra uma missa no Santuário Nacional da Imaculada Conceição, também em Washington, onde irá canonizar o beato Junípero Serra (1713-1784), frade franciscano enviado pela Igreja para converter os índios e povos da América do Norte.

O papa Francisco fica nos Estados Unidos até domingo (27). Além de visitar Washington, ele passará por Nova York e Filadélfia.

FOTO: Alessandra Tarantino/Associated Press/Estadão Conteúdo

O papa Francisco, que continua nos EUA até domingo, teve encontro com Obama, no Salão Oval da Casa Branca, em Washington

CRISE NO CHILE

Bachelet descarta renunciar ao cargo

Da Agência Estado

Santiago (AE) - A presidente chilena, Michelle Bachelet, rebateu ontem os rumores sobre a possibilidade de que poderia deixar o posto diante de sua baixa popularidade, afirmando que não tem razões para isso nem deseja dar esse passo. A popularidade da presidente está em apenas 22%, a mais baixa neste mandato e no anterior dela, entre 2006 e 2010.

"Eu sugiro a todos que não deem ouvidos aos rumores e me parece muito ruim para o país que se invente esse tipo de coisa", afirmou Bachelet em entrevista ao canal de televisão Mega. "Não vejo razão para renunciar nem quero renunciar."

Bachelet terminou seu primeiro mandato com 83% de apoio popular. A queda na popularidade dela, porém, ganhou força em fevereiro, quando foi revelado que seu filho e a nora aproveitaram um empréstimo bancário pouco usual de US$ 10 milhões, com o qual compraram terras agrícolas depois vendidas a US$ 15 milhões.

A presidente demorou a condenar a especulação imobiliária do filho, Sebastián Dávalos, e da nora, Natalia Compagnon, dona da empresa Caval, que realizou esse e outros negócios. O casal se recusou a falar em uma comissão da Câmara dos Deputados e só compareceu ante um promotor, que investiga o suposto uso de informação privilegiada e tráfico de influência.

Neste mês, foi revelado que Dávalos, que liderava as organizações culturais do governo, ocupando um escritório no palácio presidencial, antes de deixar o posto fez com que o pessoal do setor de informática apagasse as informações do disco rígido de seu computador de trabalho.

Na entrevista, Bachelet também desmentiu que tenha problemas de saúde, dizendo estar "superbem". Ela disse apenas tomar um remédio para a hipertensão e aspirina "porque tive um aneurisma [em 2002] e serve para o coração".

> A popularidade da presidente chilena está em apenas 22%, a mais baixa no atual mandato

Europa vai investigar violação ao direito de asilo

Da Agência Lusa

A Comissão Europeia vai investigar 19 Estados-Membros por 40 violações da disposição sobre o direito de asilo, entre eles Espanha, Alemanha, França, Holanda e Hungria, informou ontem o jornal alemão Die Welt.

De acordo com o jornal, além destes países, estão também sob investigação a Áustria e a Itália, entre outros, sendo que Portugal não é mencionado. A Dinamarca, a Irlanda e o Reino Unido não são investigados porque não estão dentro do sistema europeu referente ao direito de asilo.

Segundo o jornal, em julgamento está a falta de adaptação da legislação destes países no que diz respeito ao reconhecimento dos refugiados, às normas mínimas de procedimento para reconhecer o direito de asilo e às condições de acolhimento dos solicitadores de asilo.

"De nada vale discutir novas regras da política migratória em cúpulas se depois a legislação em vigor é aplicada de maneira insuficiente", comentou uma fonte europeia não identificada.

O primeiro passo da investigação é uma advertência aos Estados, que terão agora dois meses para responder, sendo que se não adaptarem suas legislações nesse período poderão ser levados ao tribunal europeu. O jornal alemão revelou estas informações horas antes da reunião de cúpula que ocorre hoje em Bruxelas com os chefes de Estado e de Governo para abordar a questão da crise dos refugiados.

ESCÂNDALO

Presidente da Volkswagen se demite após fraude em carros

Da Agência Lusa

O presidente executivo do grupo Volkswagen, Martin Winterkorn, anunciou ontem a sua demissão. Ele deixa o cargo depois que a Agência de Proteção do Meio Ambiente (EPA) dos Estados Unidos acusou a empresa de falsificar dados sobre emissões de gases poluentes em veículos a diesel.

"Estou chocado com os acontecimentos dos últimos dias. Acima de tudo, estou chocado que a má conduta em tal escala tenha sido possível no grupo Volkswagen", afirmou Martin Winterkorn em comunicado.

"A Volkswagen precisa de um novo começo. Eu estou limpando o caminho para este novo começo com a minha demissão", acrescentou.

Nessa quarta-feira, a Justiça alemã abriu uma investigação preliminar para apurar a falsificação de dados.

A Procuradoria-Geral alemã decidiu investigar a Volkswagen pelas "acusações de manipulação de emissões dos veículos a diesel", revelou hoje, em comunicado, o promotor de Brunswick, ao Norte da Alemanha.

O mesmo comunicado informa que, nesta fase, será feita coleta e avaliação de dados, bem como "de várias queixas" apresentadas contra o fabricante, desde o surgimento do escândalo.

A Agência de Proteção do Meio Ambiente dos Estados Unidos acusou a empresa, na sexta-feira (18), de falsifiar o desempenho dos motores em termos de emissões de gases poluentes por meio de um software incorporado no veículo.

Na terça-feira (22), a Volkswagen anunciou que mais de 11 milhões de carros a diesel em todo o mundo foram equipados com o tipo de motor que poderia distorcer os dados de emissões.

RETOMADA DO PODER

Presidente de Burkina Faso volta ao poder após golpe

Da Agência Estado

Ouagadougou (AE) - O presidente interino de Burkina Faso, Michel Kafando, declarou ontem que estava novamente no comando do país, uma semana após um golpe militar afastá-lo. Kafando havia sido detido por membros de sua guarda presidencial há uma semana e depois buscou refúgio na casa do embaixador da França. Nos últimos dias, o Exército do país enviou tropas à capital para pressionar o líder do golpe, Gilbert Diendere, e seus soldados a ceder poder. Os militares ameaçaram desarmá-lo à força, se necessário.

Um bloco regional, a Comunidade Econômica dos Estados do Oeste Africano, também pediu que a junta militar entregasse suas armas. Kafando disse que o país "triunfou junto" diante da crise, enquanto recebia líderes de países vizinhos que chegavam a Burkina Faso.

Diendere e seus partidários tentaram tomar o poder um mês antes de uma eleição prevista. A votação foi organizada após o líder Blaise Compaore ser deposto, em outubro, em um levante popular. O governo de transição liderado por Kafando deve comandar o país até haver a votação e o vencedor da disputa assumir.

Sorteio da Copa do Nordeste acontece hoje na cidade de Natal-RN
Página 24

NA CHECHÊNIA

Paraibanos lutam com muçulmanos

Atletas embarcam para a Rússia no domingo e embate será dia 3

Marcos Lima
marcosauniao@gmail.com

Os paraibanos Charles Andrade e Edvan Marques, residentes, respectivamente em João Pessoa e Bayeux, embarcam no próximo domingo, para a Chechênia, na Rússia, para período de adaptação, visando o confronto contra os irmãos muçulmanos Abukan e Adam Yandiev, em competição de Artes Marciais, programado para o próximo dia 3. As disputas serão pelo M1, terceiro maior evento de MMA da Europa.

"Sabemos da responsabilidade. Não vamos enfrentar qualquer lutador. São adversários experientes, porém, também merecemos credibilidade, haja vista que estamos treinando forte", disse ontem Edvan Marques, 33 anos, que retornou aos treinos e às lutas após 18 meses sem qualquer atividade de luta marcial.

Patrocinado pela Federação dos Trabalhadores em Serviços Públicos no Estado da Paraíba (Fetasp-PB), Edvan acredita que vai superar os obstáculos e deixar a arena na Chechênia com a vitória. "Adan Yandiev, meu adversário, vem de oito lutas consecutivas, todas com vitória, mas, já conhece ele e não darei moleza", disse o lutador, que tem apoio ainda das Academias Physical Center e a de Charles Andrade. "Luto a 14 anos e já participei de sei embates fora do País, dos quais, perdi apenas duas lutas. Estou otimista para cravar a bandeira da Paraíba e do Brasil no ringue contra os russos", afirmou ele.

FOTOS: Divulgação

Charles Andrade e Edvan Marques querem cravar a bandeira paraibana no ringue com suas vitórias

Já Charles Andrade fará a luta principal da noite, na Chechênia. Seu adversário, Abukan Yandiev é muito conhecido na Europa.

Em disputa o cinturão do M1. O paraibano, que venceu há mais de três meses um lutador russo, tenta manter o cinturão de MMA. Tem treinado forte para o combate, uma vez que, nova vitória poderá significar um contrato de um ano com a UFC.

OLIMPÍADAS 2016

Inscrição de voluntários do Estado até amanhã

Os paraibanos que quiserem participar do programa de voluntários das Olimpíadas/2016, no Rio de Janeiro, têm até amanhã, para se inscreverem no Centro de Formação de Voluntários, na Faculdade Estácio Uniuol, em Tambaú, ou pelo site: www.rio2016.com/voluntarios.

De acordo com o Comitê Organizador dos Jogos, mais de 250 mil pessoas no País estão participando para a seleção no preenchimento de 70 mil vagas disponíveis. Os candidatos vão participar da primeira etapa de seleção, que deve acontecer no próximo mês, onde passarão por dinâmicas e testes.

Os aprovados vão passar por testes de nivelamento de idioma e um treinamento específico da função que vão assumir durante o evento. O Comitê pretende preencher cargos nas áreas de atendimento ao público, esportes, imprensa e comunicação, apoio operacional, produção de cerimônias, protocolo e idiomas, serviços de saúde, tecnologia e transporte. Segundo a gerente geral do Programa de Voluntários do Comitê Organizador dos Jogos, Flávia Fontes, trabalhar em um evento como as Olimpíadas é uma experiência importante para se ter no currículo. "Trata-se de um enriquecimento maior na vida de qualquer pessoa em participar de um evento deste porte. A ampliação das redes de relacionamento e a convivência com pessoas de outras culturas são fundamentais para quem deseja colaborar"; disse.

De acordo com o diretor da Estácio Uniuol, Caio Vieira, a parceria com o Comitê Organizador dos Jogos é um orgulho para quem acredita no sucesso do evento internacional na Cidade Maravilhosa. Segundo ele, é um projeto que envolve milhares de voluntários, professores e que terá uma visibilidade para o mundo inteiro.

"Estamos colaborando para que a Paraíba possa participar com voluntários nas Olimpíadas do Rio de Janeiro. Para isto, as inscrições tem sido intensas. O paraibano atendeu ao chamamento", afirmou, acrescentando que a seleção ficará por conta do Comitê Organizador da competição internacional"

COPA PARAÍBA SUB-15

Fase final marcada para o próximo dia 3

O Governo do Estado, por meio da Secretaria de Juventude, Esporte e Lazer (Sejel-PB), definiu para o próximo dia 3 a realização dos jogos de ida da fase final estadual da Copa Paraíba Sub-15 de Futebol. Serão realizadas sete partidas, envolvendo 14 equipes que, no dia 10 de outubro, voltarão a se enfrentar em partida decisiva.

Dos sete confrontos, sairão sete times para as quartas de finais do torneio. Uma escolinha será classificada para compor oito times nas quartas de final. Este último clube, por sua vez, será escolhido pelo melhor índice técnico. A organização do torneio fará uma homenagem ao ex-desportista José Raimundo Marques Braga, que trabalhava na Sejel-PB e que foi o idealizador da competição. Braga, como era popularmente conhecido, foi sepultado a duas semanas no Cemitério Parque das Acácias, no Cristo Redentor. Ele morreu de parada cardíaca

De João Pessoa, o representante na etapa final da competição será o Vitória, do Conjunto Mangabeira, que tenta o seu primeiro título estadual do torneio. A vaga foi conquistada no mês passado, no Estádio Almeidão, quando o time comandado pelo professor Clerson do Carmo goleou a Escolinha JM por 4 a 0, em grande festa promovida pelo Governo da Paraíba.

Promovida pelo Governo da Paraíba, por meio da Sejel-PB, a Copa Paraíba Sub-15 de Futebol tem se notibilizado pela descoberta de vários talentos para o mundo futebolístico brasileiro. Desde sua primeira edição, em 2013, muitos foram os jogadores descobertos na competição que hoje atuam no cenário esportivo nacional. Alguns, ainda, na base de equipes profissionais a exemplo do Vitória-BA, Fluminense-RJ, Sport-PE, dentre outros.

Na edição deste ano, porém, alguns jogadores já chegaram a despertar interesses de outros clubes. Vitória e Escolinha do Mescias são duas equipes que chegaram a enviar jogadores para grandes centros do País.

O time do Vitória, de Mangabeira, será o representante de João Pessoa na etapa final da competição promovida pelo Governo da PB

INFANTIL E JUVENIL

FPF reúne clubes para campeonatos de base

Uma reunião na próxima segunda-feira, às 15h, na sede da Federação Paraibana de Futebol, vai definir os rumos dos Campeonatos Paraibanos Infantil (Sub-15) e Juvenil (Sub-17), a serem promovidos pela FPF. A entidade pretende contar com a presença maciça das equipes filiadas, uma vez que, a intenção é de que as duas competições ainda sejam concluídas até o final do mês de dezembro.

O presidente da FPF, Amadeu Rodrigues Júnior se fará presente à reunião. Na ocasião, fará uma explanação dos trabalhos da entidade no que diz respeito às competições de base da FPF. Com o início dos Campeonatos Paraibano Sub-15 e Sub-17, a Federação Paraibana de Futebol praticamente conclui seu calendário de atividade para a temporada 2015, restando apenas a realização do Campeonato Paraibano de Futebol Feminino, cuja data está programada para o mês de novembro.

Durante a reunião da próxima segunda-feira, a FPF quer definir junto aos clubes, o início de ambos os campeonatos. Na ocasião, será discutida também a forma de disputa, bem como as normas que irão determinar o bom êxito das duas competições.

Anualmente, o Campeonato Paraibano Infantil e Campeonato Paraibano Juvenil tem reunido um número expressivo de participantes, sempre superior a 30 equipes. Para a atual temporada, a diretoria da FPF acredita que o número de participantes deverá surpreender, uma vez que tem sido muito grande a procura de representantes de clubes filiados, procurando informações sobre o início dessas competições.

A FPF pedirá também às equipes que pretendem participar das disputas, a disponibilidade de campos de futebol para que a entidade possa marcar as partidas.

Michael Schumacher estaria pesando menos de 45 quilos

Recuperação do alemão continua muito lenta e não são animadoras

O estado de saúde de Michael Schumacher voltou a fazer parte dos noticiários ontem. E as informações não são nada animadoras. Segundo o diário britânico The Daily Express, uma fonte próxima à família do alemão afirmou que o ex-piloto está pesando menos de 45 quilos.

"Os progressos de Michael Schumacher são extremamente lentos e não há expectativa de um milagre a curto prazo", disse a fonte anônima.

Heptacampeão mundial de Fórmula 1, Schumacher continua sua recuperação do acidente de esqui sofrido em dezembro de 2013 nos Alpes Franceses. Ainda de acordo com a publicação, o germânico de 46 anos segue incapaz de falar e caminhar e sua consciência continua muito debilitada. O ex-piloto está sendo tratado por uma equipe de 15 médicos em sua casa na cidade suíça de Gland.

De acordo com o médico Jean-François Payen, que cuidou de Schumacher na francesa Grenoble, será necessário esperar ao menos três anos para ver alguma melhoria na saúde do alemão.

Guindaste no Japão

A organização do circuito de Suzuka, palco do GP do Japão de Fórmula 1 neste final de semana, fez uma mudança na curva 7, a que ficou marcada pelo grave acidente sofrido por Jules Bianchi no ano passado e que o levou à morte em julho passado.

Um guindaste com haste maior foi colocado no local, conforme imagens reveladas pela agência fotográfica Sutton; assim, não é preciso seu deslocamento até um carro, evitando qualquer choque, como aconteceu em 2014.

Durante o GP do ano passado, Jules Bianchi (Marussia) escapou na curva 7 após seu carro aquaplanar e bateu na grua que tirava a Sauber de Adrian Sutil.

O francês sofreu graves lesões na cabeça e ficou internado por nove meses, sem apresentar avanços em seu estado clínico, até vir a falecer em 17 de julho.

Homenagens vão acontecer ao piloto francês neste final de semana, e a equipe Manor (ex-Marussia) admitiu que serão dias de extrema emoção a todos.

"Não há escapatória ao fato de que será uma semana extramamente emocional para nós", disse John Booth, chefe da pior escuderia do grid da F-1.

"Muitos dos membros da equipe que estavam conosco em 2014 estão de volta, incluindo nossos colegas da Ferrari e Will (Stevens) e Alexander (Rossi), ambos estavam em Suzuka no ano passado em suas posições de pilotos reservas".

"Será uma experiência emocional diferente de novo como em Mônaco, um local cheio de memórias tão especiais para nossa equipe, e Hungria, onde nós todos tivemos que dizer um adeus muito difícil para um amigo e colega muito amado", falou o dirigente.

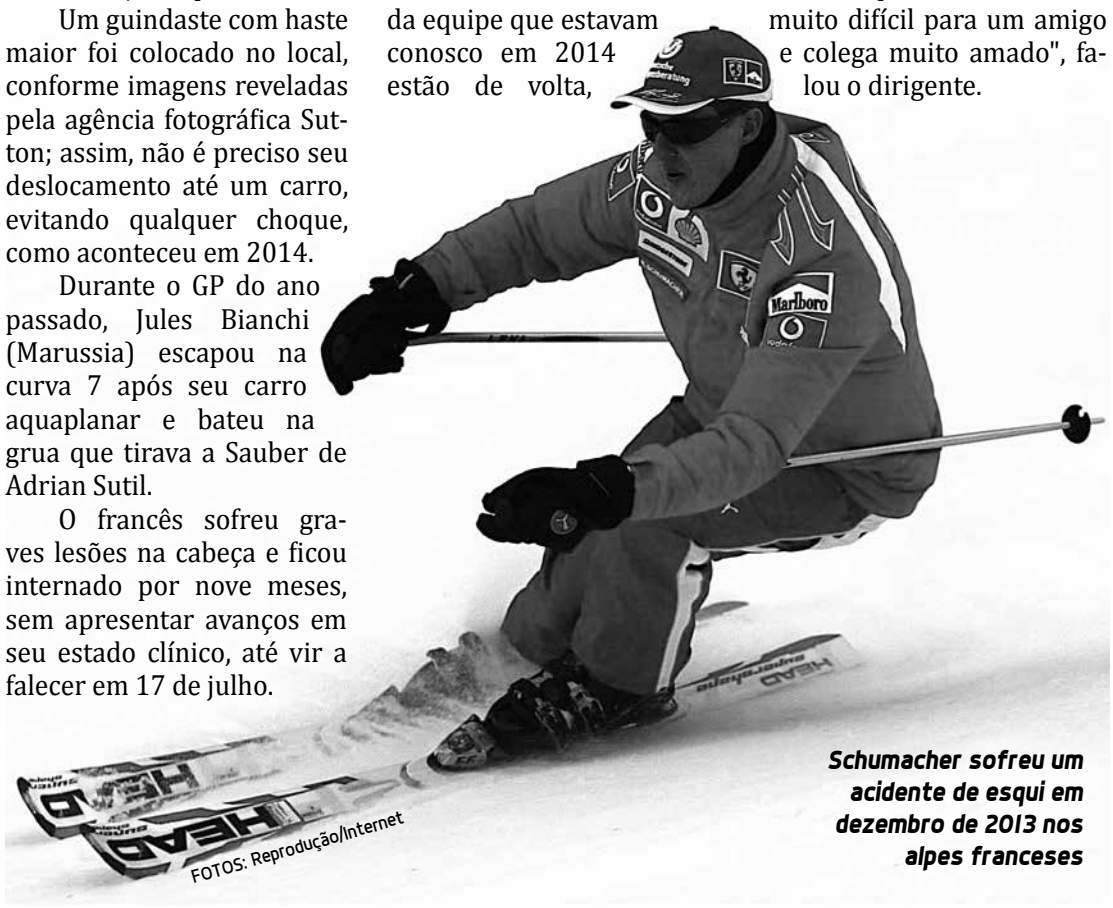

FOTOS: Reprodução/Internet

Schumacher sofreu um acidente de esqui em dezembro de 2013 nos alpes franceses

ZANETTI NO PÃO DE AÇUCAR

Ginasta faz uma apresentação diferente

Na véspera de viajar para Glasgow, local em que disputa o Mundial de ginástica artística, o brasileiro Arthur Zanetti gravou um vídeo com o Pão de Açúcar, no Rio de Janeiro, como paisagem.

As argolas foram montadas sobre um palanque no topo do Pão de Açúcar para as filmagens. Zanetti chegou ao local por volta das quatro horas da manhã para estar pronto antes de o sol nascer. Foram quatro horas de gravações, que exigiram muito do campeão olímpico, mas que ele tirou de letra. O ginasta, que passou a morar no Rio de Janeiro em abril, se empolgou com o cenário deslumbrante e manteve por mais tempo posições, como o Cristo - em competição, ele precisa de dois segundos para validar o elemento, mas chegou a aguentar 15 segundos na posição para as gravações. Nem o vento incomodou o ginasta, que normalmente faz sua série em locais fechados.

"Não sou um gênio, muito menos herói. Sou uma pessoa comum, mas que abriu mão de coisas da vida, desde muito cedo, para chegar até aqui. Fico muito feliz por mostrar para as pessoas e por isso me levar a lugares que nunca imaginei estar. Treinar no topo do Pão de Açúcar foi experiência única. Nunca fiz a minha série de argolas num cenário tão bonito".

Zanetti vai disputar o Mundial de Ginástica na Escócia

VOLEIBOL

EUA e Argentina garantem vaga na Rio 2016

Jogadores comemoram classificação

Os Estados Unidos conquistaram ontem a Copa do Mundo masculina de vôlei, com a vitória sobre a Argentina por 3 sets a 1, na última rodada da terceira fase, resultado que valeu vaga nos Jogos Olímpicos de 2016, feito também obtido pela vice-campeã, Itália. Os americanos entraram em quadra já com o passaporte para o Rio de Janeiro carimbado , mas precisavam do resultado positivo para garantir a conquista do troféu pela segunda vez na história - a primeira foi em 1985.

O placar de 3 sets a 1, com parciais de 25-20, 25-21, 17-25 e 25-20 fechou a campanha com dez vitórias, mesmo número de italianos e poloneses, mas os EUA foram campeões pela melhor pontuação, pois fizeram 30 pontos, contra 29 dos rivais.

Itália e Polônia, por sua vez, fizeram duelo que acabou definindo o vice e a segunda vaga no Rio 2016. A 'Azzurra' levou a melhor por 3 sets a 1, com 26-24, 22-25, 25-22 e 25-19, igualando o número de vitórias e a pontuação do rival direto, mas ficando na frente na tabela pela melhor média de pontos (3.750 contra 2.818).

Com o fim da Copa do Mundo, três seleções estão garantidas nos Jogos, entre elas o Brasil, que não disputou a competição. Mais nove vagas ainda serão definidas, dentro de cada continente, mas também em dois torneios pré-olímpicos.

Geraldo Varela

varellajp@yahoo.com.br

Expectativa para a Copa Nordeste 2016

Hoje acontece o sorteio dos grupos da Copa do Nordeste de 2016 na cidade de Natal-RN e as atenções dos desportistas paraibanos se voltam para o evento que será transmitido ao vivo pela TV Esporte Interativo, detentora dos direitos de transmissão da competição que a partir de 2013 teve a chancela da Confederação Brasileira de Futebol após um acordo. Se a memória não tiver falhado a Liga do Nordeste movia uma ação indenizatória contra a Entidade em valores que ultrapassavam os R$ 40 milhões.

Houve o acordo, o processo foi arquivado e a CBF assumiu a competição, incluindo a disputa no seu calendário oficial e tratando de todas as questões referentes a regulamento e tabela. O primeiro lançamento foi em Fortaleza - estive por lá - em 2013, o segundo em Recife no ano passado e agora em Natal, no Hotel Sehrs. Expectativa maior para torcedores de Botafogo e Campinense, afinal os adversários serão anunciados.

O Botafogo já avisou que todo o seu planejamento vai passar pelo anúncio dos adversários e espera um grupo menos complicado que nos anos anteriores. Em 2014, um grupo da morte com Sport Recife, Náutico e Guarani-CE; este ano a briga foi com os cearenses Fortaleza e Ceará, além do River, do Piauí.

O Campinense é o único time paraibano a conquistar o torneio, em 2013, mas no ano passado ficou fora das disputas e este ano chegou a segunda fase. Na primeira etapa pegou Bahia, CRB e Globo. Nas quartas de final foi eliminado pelo Bahia. Os clubes elegem essa competição como a mais importante da temporada devido a premiação. Para se ter ideia, este ano, foi pago na primeira fase a cota de R$ 350 mil para cada clube e a tendência é que passe dos R$ 400 mil em 2016. O anúncio deve ser feito na reunião de hoje que vale também pela eleição da Liga do Nordeste.

Eleição na Liga

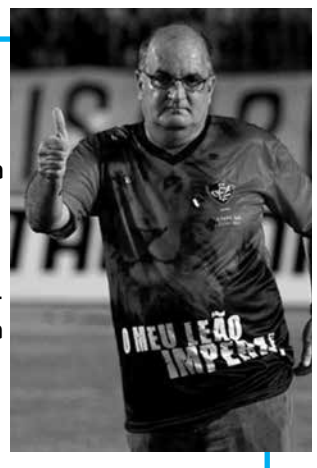

A Liga do Nordeste tem eleição para escolha da nova diretoria hoje. Estatutariamente votam os 16 clubes fundadores: ABC, América, Botafogo, Treze, Ceará, Fortaleza, Sport, Náutico, Santa Cruz, Confiança, Sergipe, Bahia, Vitória, Fluminense de Feira, CRB e CSA. Além dos fundadores tem direito a voto aquele clube que se mantiver pelo período mínimo de três anos na competição, o que ainda não aconteceu e portanto sem alteração no colégio eleitoral. O atual presidente da Liga é o baiano Alexi Portela (foto), do Vitória Esporte Clube.

Botafogo-RJ

Sem maiores sustos, o Botafogo carioca vai somando pontos e se consolidando na liderança do Campeonato Brasileiro da Série B. O retorno à elite do futebol brasileiro deve ser confirmado nas próximas três rodadas.

Nacional

Eliminado das disputas na Segunda Divisão do Campeonato Paraibano, o Nacional agora quer melar a competição e vai ingressar com uma ação no TJD sob a argumentação de irregularidades.

Copa São Paulo

Ontem, dia 23, terminou o prazo para os clubes de todo o País terem atletas publicados no BID notadamente os que vão disputar a Copa São Paulo. O CSP será o representante da Paraíba.

Inscrições

A Federação Paraibana de Futebol abriu inscrições para realizar os campeonatos Sub-15, Sub-17 e ainda o Estadual Feminino. Os clubes interessados nas categorias menores têm até a próxima segunda-feira, para confirmar a participação e já definir a disputa. O Feminino será definido no dia primeiro de outubro.

DIREITO DE ARENA

Anaf aciona Globo na Justiça

Entidade pede para que TV não exiba imagens dos árbitros no Brasileiro

A Associação Nacional dos Árbitros (Anaf) entrou na Justiça contra a Rede Globo para que não tenha mais a imagem dos juízes exibida durante os jogos. O processo foi registrado na 19ª Vara Cível de Pernambuco. A Anaf alega que os árbitros não recebem Direito de Arena, recurso oriundo dos direitos de transmissão.

A associação dos árbitros quer que o veto à imagem das câmeras tenha validade para todos torneios exibidos pela emissora carioca, inclusive o Brasileirão. O processo foi assinado por 250 árbitros.

Em agosto, a presidente Dilma Rousseff retirou item da Medida Provisória 671 que repassaria ao sindicato dos árbitros 0,5% do Direito de Arena recolhido. A MP foi sancionada transformada em Lei 13.155, sem o item que ajudaria financeiramente os árbitros.

A Anaf argumenta que a arbitragem também está inserida no espetáculo vendido às TVs e, portanto, teria direito a uma parte da Arena. "Os árbitros são impedidos de se profissionalizar e não têm direito ao Direito de Arena. Não há qualquer interesse em melhorar nossas condições. Como não temos direito por nossa exibição, o certo é que nossa imagem não seja exibida", declarou Marco Antônio Martins, presidente da Anaf.

A categoria cogitou paralisar o Brasileirão em agosto, mas desistiu de fazer greve.

Veto mantido

A Arbitragem nacional sofreu nova derrota em Brasília. Em votação realizada no Congresso Nacional na noite da última terça-feira, foi mantido o veto do Direito de Arena aos árbitros. Por 233 votos a 161, ficou decidido que a arbitragem não terá direito a 0,5% dos recursos oriundos dos contratos televisivos.

FOTOS: Reprodução/Internet

Os árbitros seguem lutando para conquistar o direito a um percentual pelo Direito de Arena nos jogos

O meia Kaká, do Orlando City, ganha mais US$ 6 milhões anuais

LEAGUE SOCCER

Nos EUA, Kaká lidera a lista dos maiores salários

A associação de jogadores da Major League Soccer divulgou nesta terça-feira a lista de salários da liga norte-americana. E a primeira colocação da lista dos valores, referentes a setembro, é de Kaká, meia do Orlando City Soccer Club.

O brasileiro é um dos atletas que se enquadram na regra de jogadores não-designados, que permite a contratação de astros internacionais por salários que superem o teto salarial das franquias da MLS. A regra entrou em vigor em 2007, quando o Los Angeles Galaxy contratou o inglês David Beckham.

Segundo a relação, Kaká recebe US$ 6,6 milhões por ano do Orlando City, além de bonificações. O valor supera com relativa folga o valor do segundo colocado, o inglês Steven Gerrard (Los Angeles Galaxy), que recebe US$ 6,2 milhõs por ano.

Por conta da regra de jogadores não-designados, as primeiras posições da lista são dominadas por jogadores que deixaram o futebol europeu para atuar nos EUA. É o caso do inglês Frank Lampard, do New York City (US$ 6 milhões), do norte-americano Michael Bradley, do Toronto (US$ 6 milhões) e do espanhol David Villa, do New York City (US$ 5,61 milhões).

O segundo brasileiro de melhor colocação da lista é o atacante Gilberto, ex-Internacional, Portuguesa e Vasco da Gama. O atleta, que atualmente atua pelo Chicago Fire, recebe US$ 1,14 milhão por ano, ocupando a 19ª posição da relação.

Relação

Confira a lista dos melhores salários da MLS (valores anuais):

1º Kaká	(Orlando City):	US$ 6,6 milhões
2º Steven Gerrard	(Los Angeles Galaxy):	U$ 6,2 milhões
3º Frank Lampard	(New York City):	6 milhões
3º Michael Bradley	(Toronto):	US$ 6 milhões
5º David Villa	(New York City):	US$ 5,61 milhões
6º Sebastian Giovinco	(Toronto):	US$ 5,60 milhões
7º Robbie Keane	(Los Angeles Galaxy):	US$ 4,5 milhões
8º Giovani dos Santos	(Los Angeles Galaxy):	US$ 4 milhões
9º Clint Dempsey	(Seattle Sounders):	US$ 3,9 milhões
10º Jermaine Jones	(New England Revolution):	US$ 2,8 milhões

MUNDIAL DE CLUBES

Fifa define confrontos e River tem chave bem mais tranquila

Em sorteio realizado ontem em Zurique, sede da Fifa, o River Plate pôde comemorar uma chave mais tranquila do que a do Barcelona no Mundial de Clubes.

O time argentino, campeão da Libertadores, enfrentará na semifinal Auckland City (dono do título da Oceania), o campeão japonês ou o vencedor da Champions africana.

Enquanto isso, o Barça - quarta vez participante do Mundial no atual formato - terá pela frente na briga por vaga na decisão América-MEX ou o campeão asiático.

A Champions africana chega às semifinais com USM Alger-ALG, Mazembe-COD (algoz do Internacional em 2010), Al-Hilal-SUD e Al-Merrikh-SUD na disputa pelo título. A Liga dos Campeões da Ásia também está nas semifinais, e o vencedor será uma das seguintes equipes: Guangzhou Evergrande-CHN (time de Paulinho, Robinho, Ricardo Goulart e Felipão), Gamba Osaka-JAP, Al-Hilal-SAU e Al-Ahli-EAU.

O Mundial, que volta ao Japão, inicia em 10 de dezembro com o duelo entre campeão japonês e Auckland City. Três dias depois acontecem as quartas, e as semifinais estão programadas para 16 (jogo do River Plate) e 17 de dezembro (duelo do Barcelona).

Violência na França

Abalado pela postura dos torcedores na rodada do fim de semana no jogo entre Olympique de Marselha e Lyon, o técnico do Paris Saint-Germain, Laurent Blanc, decidiu se posicionar contra a prática violenta nos estádios de futebol. Citando a Eurocopa de 2016 como um evento importante para a nação, o ex-atleta clamou pelo fim da violência.

Os episódios polêmicos acontecidos em Marselha foram motivados, sobretudo, pela presença de Mathieu Valbuena em campo. Após oito anos no time do Sul, o meia decidiu se transferir ao Lyon após uma temporada na Rússia, mas não foi esquecido pelos torcedores e, seu ato, foi considerado uma "traição".

Em seu reencontro com a torcida do Marselha, o jogador, que também entrou na Justiça contra o ex-clube por uma questão financeira, foi desenhado em um boneco, teve sua camisa queimada e foi alvo de garrafas e pedaços de vidro jogados no campo.

Messi, Neymar e Suarez comandam o ataque do Barcelona que vai disputar o Mundial de Clubes

Curtas

Dirigente vai deixar a prisão na Suíça

O ministro da Justiça da Suíça autorizou a extradição do venezuelano Rafael Esquivel por conta de acusações de corrupção nos Estados Unidos, diz nota divulgada ontem. Esquivel é um dos sete dirigentes que foram presos em Zurique em 27 de maio como parte de uma investigação do FBI que deflagrou um escândalo de corrupção na Fifa. O dirigente da entidade que rege o futebol mundial, que também presidente da Federação Venezuelana de Futebol, tem 30 dias para apelar da decisão.

Lewandowski vive uma noite histórica

O atacante Robert Lewandowski viveu uma terça-feira histórica pelo Bayern de Munique. Inicialmente reserva na partida contra o Wolfsburg pelo Campeonato, o camisa 9 foi a campo no segundo tempo, e marcou cinco gols em apenas nove minutos para dar a vitória ao time bávaro por 5 a 1. O feito valeu várias homenagens ao jogador, que deixou o campo com a bola da partida autografada pelos companheiros. Em contas nas redes sociais, o jogador comemorou o desempenho.

Lewandowski marcou 5 gols

Tite improvisa na lateral esquerda

Em recuperação de uma lesão muscular na coxa esquerda, o lateral esquerdo Guilherme Arana deve seguir como desfalque do Corinthians no duelo diante do Figueirense, neste domingo, no Orlando Scarpelli. De acordo com o médico Julio Stancati, no treino de ontem, o jogador ainda sente dores e, por isso, não deve ter condições de voltar. Como Uendel já foi descartado, por conta de um problema muscular também na coxa esquerda, Tite terá de improvisar mais uma vez no próximo duelo.

Pelé torcendo por recorde de Neymar

O rei do futebol, Pelé, afirmou ontem que ficaria encantado se Neymar, que também jogou no Santos, seu clube de coração, batesse o seu recorrde de gols pela Seleção do Brasil, em uma entrevista à AFP em Londres. Pelé também disse que o argentino Lionel Messi é o melhor jogador do mundo e citou o inglês Bobby Charlton, campeão do mundo em 1966, como seu "rival mais difícil". Charlton foi recentemente superado por outro jogador do Manchester United, Wayne Rooney, como o maior artilheiro da história da seleção da Inglaterra.

Pelé ainda é o maior artilheiro

COPA DO NORDESTE 2016

Sorteio em Natal define grupos

Botafogo e Campinense vão conhecer hoje os seus adversários

Ivo Marques
ivo_esportes@yahoo.com.br

As atenções do futebol nordestino estão voltadas hoje para o lançamento oficial e o sorteio da Copa do Nordeste 2016. A solenidade será a partir das 19h30, no Sehrs Hotel, em Natal, e terá a participação de dirigentes da CBF, presidentes das federações estaduais, dirigentes de clubes e da Liga Nordeste. No próximo ano, a competição terá também 20 clubes, divididos em quatro grupos. O período de disputa será entre os dias 14 de fevereiro e 1º de maio de 2016. Ao todo serão disputados 74 jogos.

Em relação aos clubes, as novidades são as ausências de equipes tradicionais, como o Vitória de Salvador, clube com o maior número de títulos da competição, e o Náutico de Recife. Por outro lado, haverá o retorno de dois grandes clubes nordestinos, o ABC de Natal e o Santa Cruz, de Recife.

Os Estados com maior número de participantes são Bahia e Pernambuco, com 3 representantes cada. Os demais Estados terão apenas dois representantes, o campeão e o vice-campeão estadual deste ano. Os clubes participantes da edição 2016 são os seguintes: Campinense e Botafogo (PB), América e ABC (RN), Fortaleza e Ceará (CE), River e Flamengo (PI), Sampaio Corrêa e Imperatriz (MA), CRB e Coruripe (AL), Confiança e Estanciano (SE), Santa Cruz, Sport e Salgueiro (PE), Bahia, Vitória da Conquista e Juazeirense (BA).

De acordo com a CBF, o sorteio dos grupos da Copa Nordeste definirá primeiro o grupo de cada um dos cinco clubes de menor ranqueamento, que estarão no pote quatro: Flamengo-PI(132º), River-PI (152º) Juazeirense-BA (162º), Imperatriz-MA (s/r) e Estanciano-SE (s/r).

Em seguida, serão definidos os grupos dos clubes do pote 3: Botafogo-PB (65º), Campinense-PB (70º), Vitória da Conquista-BA (76º), Confiança-SE (82º) e Coruripe-AL (92º). Na sequência, os integrantes do pote 2: Santa Cruz (36º), Fortaleza (41º), Sampaio Corrêa (42º), CRB (47º) e Salgueiro (49º) e por fim, os clubes do pote 4: Bahia-BA (16º), Ceará-CE (19º), Sport-PE (20º), ABC-RN (23º) e América-RN (28º).

FOTO: Reprodução/Internet

Este ano, o Botafogo mediu forças com os clubes cearenses e se deu mal na Copa do Nordeste

Federações vão pressionar a CBF por novas datas

Além do sorteio das chaves da Copa Nordeste, haverá também a eleição da Liga Nordeste e a definição da premiação dos clubes. Na edição deste ano, a premiação total chegou a R$ 11,14 milhões. Segundo comenta-se, este número deverá ser maior em 2016, apesar da crise econômica que assola o País.

Pressão das federações

Durante a solenidade de lançamento da Copa do Nordeste, os presidentes das nove federações de futebol nordestinas vão se reunir com membros da CBF, para discutir o calendário do próximo ano. Eles querem aumentar o número de datas destinadas aos campeonatos estaduais. No calendário divulgado pela CBF, as federações estaduais só dispõem de 13 datas para realizar os campeonatos, que deverão começar no início de fevereiro. Os presidentes querem, pelo menos 18 datas, com as competições começando no dia 16 de janeiro.

Botafogo

O presidente do Botafogo, Guilherme Novinho, disse ontem que espera uma sorte melhor do que nas edições anteriores, quando o Belo pegou adversários difíceis. "Todos os anos o Botafogo pega o chamado grupo da morte. Em 2014 pegamos Sport e Náutico, de cara. Este ano, Ceará e Fortaleza. Vamos torcer para que agora peguemos adversários do nível do Botafogo, apesar de reconhecer que não tem adversário fácil na Copa", disse o presidente botafoguense.

Para o presidente do Campinense, Williams Simões, não há como escolher adversários nesta competição. "Quem quer ser campeão, não pode escolher adversário. Nós vamos atrás do bicampeonato, independentemente de quem sejam os adversários", disse o presidente do atual campeão paraibano.

Bahia é o recordista

O Esporte Clube Bahia é o único clube que participou de todas as 12 edições da Copa do Nordeste, desde 1994. O clube baiano conquistou dois títulos da competição. O Botafogo é o clube paraibano com o maior número de participações. O Belo esteve presente em 11 edições, ficando de fora apenas na de 2013, quando a Paraíba foi representada pelo Campinense e pelo Sousa. A melhor colocação do Botafogo foi um quarto lugar, conquistado em 1998.

Já o Campinense, atual campeão paraibano, só participou da Copa do Nordeste duas vezes, em 2013 e este ano. Mas em compensação, conquistou o título da competição em 2013.

Apenas 6 campeões

A Copa do Nordeste foi criada em 1994 e apenas seis clubes tiveram o privilégio de levantar o troféu. Hoje, ela dá uma vaga na Copa Sul-Americana. O Vitória de Salvador é o clube que mais vezes sagrou-se campeão da competição. O time baiano conquistou as edições 1997,1999, 2003 e 2010. O Sport de Recife vem em segundo, com 3 títulos: 1994, 2000 e 2014. O Bahia conquistou as Copas de 2001 e 2002. O América de Natal ganhou em 1998, o Campinense em 2013 e o Ceará é o atual campeão, 2015.

O Campinense em 2015 fez quatro confrontos com o time baiano e levou desvantagem, sendo eliminado nas quartas de final

"Destino Paraíba"

Estado participa da maior feira de turismo da América do Sul

Tem início hoje, em São Paulo, a 43ª edição da ABAV (Feira de Turismo das Américas) no Centro de Convenções do Anhembi, em São Paulo. A feira é considerada o maior evento de turismo da América do Sul. A estimativa dos organizadores é que mais de 10 mil pessoas, entre agentes de viagens, expositores, profissionais de turismo e representantes de companhias aéreas, meios de comunicação participem do evento que termina amanhã.

A Paraíba estará presente com representantes de várias cidades do Litoral e do interior. Haverá também uma participação massiva dos executivos da rede hoteleira da Região Metropolitana de João Pessoa, além dos diretores do Convention Bureaux da capital e de Campina Grande.

A presidente da Empresa Paraibana de Turismo (PBTur), Ruth Avelino, disse que é importante a participação do 'Destino Paraíba' na ABAV, diante do grande número de operadores de turismo de vários países. A executiva informa que a PBTur terá um estande, onde as prefeituras poderão divulgar seus atrativos turísticos. Já a rede hoteleira e representantes do trade vão ficar instalados em outro setor disponibilizado pelo Ministério do Turismo (MTur).

Ruth Avelino informa ainda que durante os três dias da ABAV estão agendadas reuniões com representantes das principais operadoras de turismo do País e do exterior. Ela explica que estão confirmadas as participações de empresas do Brasil, América Latina, Estados Unidos, Caribe, Europa, Ásia, África e Oceania. "É uma oportunidade de reunir representantes de todas as regiões do planeta. Da nossa parte, iremos apresentar nossos principais roteiros turísticos (sol e mar; Brejo e Sertão), além da nossa gastronomia e cultura", garantiu.

A Feira

Com o slogan "Seu principal destino de negócios", a 43ª edição do evento ABAV (Feira de Turismo das Américas) é considerada o maior evento internacional de negócios do setor de viagens e turismo do Hemisfério Sul. A feira ocupa aérea total de 58,2 mil metros quadrados, com a participação de mais de 60 países e dos destinos turísticos nacionais de todas as regiões do Brasil, mais de 3.500 expositores estão confirmados.

Evento conta com participação de 60 países e representantes de destinos turísticos de regiões do País

UNIDADES DE CONSERVAÇÃO MARINHAS

Situação é preocupante, diz navegador

Alana Gandra
Da Agência Brasil

FOTO: Reprodução/Internet

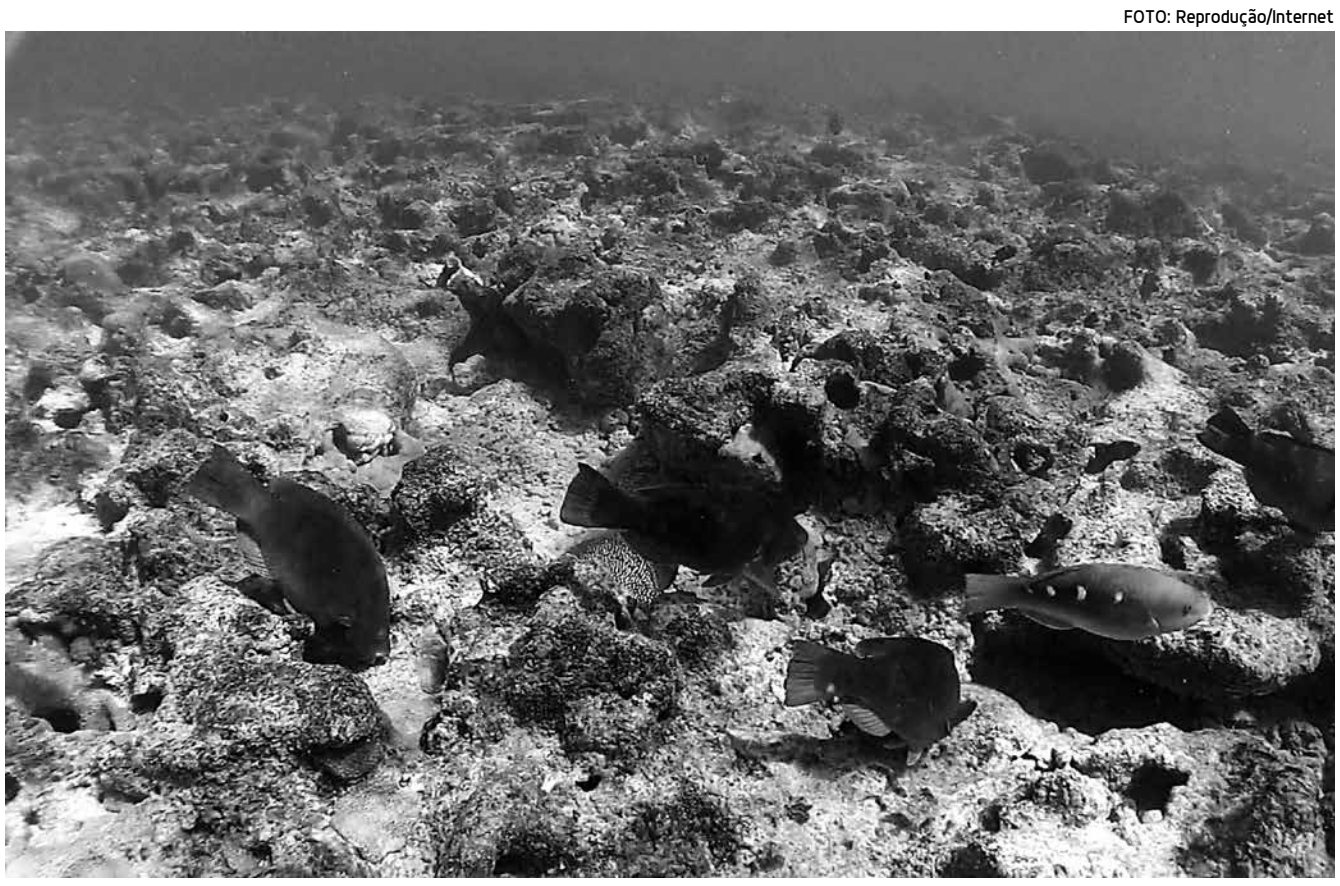

Parque Nacional do Abrolhos tem fiscalização precária no que se refere à fiscalização da pesca ilegal dentro da unidade

Em um ano de viagem, o navegador e conservacionista João Lara Mesquita já conseguiu visitar 52 das 59 unidades de conservação (UCs) federais marinhas brasileiras. O retrato que ele apresentou na última terça-feira no 8º Congresso Brasileiro de Unidades de Conservação, em Curitiba (PR), "é o pior possível", conforme informou à Agência Brasil.

Iniciada pela Estação Ecológica (Esac) do Taim (RS), a viagem será encerrada nos próximos meses no Parque Nacional (Parna) do Cabo Orange, na divisa do Amapá com a Guiana Francesa. O material coletado servirá de base para um livro que revelará o diagnóstico das UCs federais.

Segundo Mesquita, são raras as UCs da costa nacional com barco para fiscalizar as áreas. "Como você pode fiscalizar e conhecer sua área se não tem sequer um barco?" "Quando você encontra uma unidade federal da costa com barco é uma grande exceção."

Conforme o navegador, no caso do Parque Nacional (Parna) Marinho dos Abrolhos (BA), que é o mais importante conjunto de corais do Atlântico Sul, existe um barco, mas a verba para gasolina permite fazer somente três viagens mensais, para fiscalizar não só a pesca ilegal dentro da unidade, mas a sobrepesca fora da área. Localizada a 30 milhas da costa sul baiana, Abrolhos é ameaçada pela presença de cerca de 2 mil barcos de pesca. "Estou chocado com o que vi". Para Mesquita, por essa razão as UCs não podem cumprir o papel de proteger a biodiversidade. O navegador sugeriu que as UCs com atrativos e os parques nacionais passem para a iniciativa privada, ficando com o Instituto Chico Mendes de Conservação da Biodiversidade (ICMBio) a supervisão ambiental. Diz ele que o ideal seria o governo estabelecer parcerias público-privadas (PPPs), tal como faz na área de rodovias. Não vejo condições de o ICMBio continuar tocando as UCs, porque não tem dinheiro."

Ele também propôs que se estimule a criação de Reservas Particulares do Patrimônio Natural (RPPN), que são unidades de conservação geridas pela iniciativa privada. Uma dessas unidades é a RPPN Salto Morato (PR). Conscientização e maior engajamento da população. Para Mesquita, é preciso maior conscientização e engajamento da população na causa ambiental. Acrescentou que os gestores precisam ter metas e ser cobrados por elas, além de ter um período máximo de permanência na função. "O rodízio é positivo. Um elemento novo na unidade pode trabalhar áreas que ainda não foram pesquisadas, além de somar esforços ao olhar do gestor anterior."

Entre as unidades federais marinhas que fazem um bom trabalho, Mesquita citou a Esac do Taim e a Área de Relevante Interesse Ecológico (Arie) Ilha Queimada Grande (SP), habitat da cobra venenosa jararaca, onde é proibido desembarcar. No Rio de Janeiro, destacou o Monumento Natural (Mona) Ilhas Cagarras, criado em 2004, que conseguiu efetuar avanços graças a parcerias com organizações não governamentais (ONGs), e a Área de Proteção (Apa) de Guapimirim, "último pedaço de mangue que margeia a Baía de Guanabara", onde os gestores conseguiram replantar manguezais e estão tendo bons resultados. Ainda em território fluminense, lembrou o Parque Nacional (Parna) da Restinga de Jurubatiba, aberto à visitação pública em dezembro do ano passado, após 20 anos de criação. Ele disse que o gestor conseguiu superar problemas de fiscalização por meio de acordo com as polícias municipais, que fazem a fiscalização da área em rodízio.

LÍNGUAS INDÍGENAS

Material será distribuído para as aldeias

Akemi Nitahara
Da Agência Brasil

Lideranças indígenas receberam na última segunda-feira os kits do Programa de Documentação de Línguas e Culturas Indígenas, uma parceria entre a Fundação Nacional do Índio (Funai), o Museu do Índio e a Unesco no Brasil, com o objetivo de formar pesquisadores indígenas e não indígenas, além de criar arquivos digitais e centros de documentação nas aldeias e no museu.

O material será distribuído para as comunidades e escolas indígenas, como fonte de pesquisa e aprendizagem. O trabalho de registro e salvaguarda do patrimônio cultural indígena durou sete anos e envolveu 30 mil indígenas de 35 etnias e 14 estados. Trabalharam no projeto 200 pesquisadores, que fizeram 331 oficinas e produziram 70 mil fotografias digitais, 1,6 mil horas de filmagem e 425 horas de gravações em áudio. O produto final rendeu 32 filmes, 42 publicações, 14 dossiês linguísticos, 30 galerias virtuais e 25 exposições temporárias.

De acordo com a coordenadora do projeto, professora de Linguística da Universidade Federal do Rio de Janeiro (UFRJ) Bruna Franchetto, ainda são faladas no Brasil cerca de 160 línguas indígenas, mas 20% "estão agonizando", já que não são mais passadas de uma geração para outra.

"Estamos fazendo um enorme trabalho, com se diz no Brasil, de enxugar gelo; continuamos num certo desespero para tentar salvar essas línguas e mantê-las vivas. As línguas são veículos de culturas, de conhecimentos riquíssimos. Então, nós temos essa responsabilidade enorme, que pesa nos ombros, para manter esse patrimônio, que é patrimônio do País e da humanidade".

Para o ministro da Cultura, Juca Ferreira, o trabalho mostra a força da cultura indígena como parte integrante do Brasil: "Isso desconstrói um pouco uma hierarquia cultural que o Brasil construiu, onde coloca os índios numa invisibilidade ou numa secundariedade. Então, chamar a atenção, dar visibilidade, mostrar a importância, como a sociedade brasileira ganha quando incorpora de forma generosa os índios, eu acho que é muito importante, principalmente nesse momento que nós estamos vivendo", diz o ministro, referindo-se aos conflitos fundiários no Mato Grosso do Sul. A diretora-geral da Unesco, Irina Bokova, ressalta que as línguas indígenas são um patrimônio da humanidade e precisam ser preservadas, em uma luta pelos direitos humanos e pela diversidade: "Neste mundo de globalização e conectividade, estamos cometendo um crime se não nos esforçamos para proteger a diversidade cultural da humanidade criada com a engenhosidade de muitas mulheres e homens".

Líder da nação kayapó, Akiaboro Kayapó, de Moikaraku, no Pará, considera o projeto importante: "São os próprios índios que estão fazendo [a pesquisa], para nós preservarmos nossa tradição, a língua, essas coisas todas. Um pouco [do material] vai ficar guardado aqui e um pouco vai para as aldeias, para os jovens aprenderem a dança, a língua, como escrever". O presidente da Funai, João Pedro Gonçalves da Costa, diz que a ideia é continuar com o trabalho, já que ainda não foram registradas todas as línguas indígenas do País. "Nós consideramos um trabalho estratégico, no sentido de garantir a língua, mas também de reproduzir textos, livros, cartilhas, retratando culturas importantes dos povos indígenas do Brasil. O trabalho precisa ser feito com outros povos, afinal nós temos 305 povos indígenas no Brasil e conseguimos envolver 135 ao longo desses sete anos, mas nós precisamos avançar", disse João Pedro.

Segundo o presidente, a Funai está buscando parceiros para dar continuidade ao trabalho de registro e salvaguarda do patrimônio cultural indígena. A entrega do material foi feito no Museu do Índio, em Botafogo, Zona Sul do Rio, após os convidados visitarem a exposição.

CARTÓRIO ANTONIO HOLANDA
Rua Odilon Cavalcante, 81 - Centro
Cajazeiras - PB
Fone/Fax – (83) 3531-2015

EDITAL

Responsável: Nerilson José de Lima
CPF: 049.336.654-78
Título/Valor – DMI - R$ 1.722,77
Protestante: Mota Empreendimentos Imobiliários LTDA
Apresentante: Banco do Brasil
Protocolo: 103571
Responsável: Dominnici Savio Augusto Crispim
CNPJ: 21.551.210/0001-48
Título/Valor – DMI - R$ 1.133,56
Protestante: Companhia de Alimentos do Nordeste
Apresentante: Banco do Brasil
Protocolo: 103588
Responsável: Dominnici Savio Augusto Crispim
CNPJ: 21.551.210/0001-48
Título/Valor – DMI - R$ 1.133,22
Protestante: Companhia de Alimentos do Nordeste
Apresentante: Banco do Brasil
Protocolo: 103590
Responsável: Luciana Gonçalves Dantas
CPF: 073.448.734-78
Título/Valor – DMI - R$ 70,00
Protestante: José Marcos Vieira de Andrade
Apresentante: Banco Bradesco
Protocolo: 103547
Responsável: Rosilda Alexandre da Silva Dantas
CNPJ: 13.451.571/0001-94
Título/Valor – DMI - R$ 430,00
Protestante: F. M. Mazoti
Apresentante: Banco Itaú
Protocolo: 103484
Responsável: Francinalda Silvestre da Silva Lima
CNPJ: 20.466.569/0001-54
Título/Valor – DMI - R$ 254,02
Protestante: Kiko Confecções LTDA
Apresentante: Banco doBrasil
Protocolo: 103592
Responsável: Dominnici Savio Augusto Crispim
CNPJ: 21.551.210/0001-48
Título/Valor – DMI - R$ 1.133,22
Protestante: Companhia de Alimentos do Nordeste
Apresentante: Banco do Brasil
Protocolo: 103589
Responsável: José Guedes Tavares
CPF: 044.914.493-51
Título/Valor – DMI - R$ 80,00
Protestante: José Marcos Vieira de Andrade
Apresentante: Banco Bradesco
Protocolo: 103511
Responsável: Construtora Queiroz Galvão
CNPJ: 33.412.792/0184-50
Título/Valor – DMI - R$ 49.698,87
Protestante: N. D. Lira Construções, Locações
Apresentante: Caixa Econômica
Protocolo: 103472
Em obediência ao Art. l5 da Lei 9.492, de 10.09.1997, intimo as pessoas físicas e/ou jurídicas citadas a virem pagar ou darem razões que tem, neste Cartório de Protesto, à Rua acima citada, no prazo de 03 (três) dias, sob pena de serem os referidos títulos protestados, na forma da Lei.

Cajazeiras – PB, 23 de setembro de 2015.
Maria Dolores Lira de Souza
Oficiala do Protesto

PREFEITURA MUNICIPAL DE BOM SUCESSO/PB
AVISO DE ADJUDICAÇÃO E HOMOLOGAÇÃO

TOMADA DE PREÇOS N.º 00002/2015

A Prefeitura Municipal de Bom Sucesso-PB, vem a público Homologar a Tomada de Preços n.º 00002/2015 e a Adjudicar seu objeto (Contratação de Empresa de Engenharia para Execução de obra de Construção de 27 (vinte e sete) Sistemas Simplificados de Abastecimento, com perfuração de Poços Artesianos, no município de Bom Sucesso/PB) em favor da Empresa COVALE CONSTRUÇÕES DO VALE Ltda, inscrita no CNPJ nº 11.170.603/0001-58, no valor de R$ 1.039.675,85 (Um milhão, trinta e nove mil, seiscentos e setenta e cinco reais e oitenta e cinco centavos).

Bom Sucesso - PB, 23 de setembro de 2015.
IVALDO WASHINGTON DE LIMA
Prefeito Municipal

ESTADO DA PARAIBA
PREFEITURA MUNICIPAL DE GURINHEM
RESULTADO DA LICITAÇÃO

PREGAO PRESENCIAL Nº 024/2015.

O pregoeiro do Município de Gurinhém, no uso de suas atribuições Torna Público para o conhecimento da população de GURINHEM e para quem interessar que após abertura e análise dos envelopes de proposta de preços e habilitação, chegou-se a conclusão que para atender o que determina a Lei 10.520/02, Lei 8.666/93 e suas alterações posteriores, Lei complementar 123/06 e alterações e demais normas inerentes à espécie, chegou à conclusão que a empresa IRAMILTON SATIRO DA NOBREGA-ME - CNPJ: 10.954.450/0001-77, foi vencedor do certame com o valor total de R$ 30.600,00 (trinta mil e seiscentos reais).

Gurinhém, 23 de Setembro de 2015.
Rafael Rodrigues do Nascimento
Pregoeiro

ESTADO DA PARAIBA
PREFEITURA MUNICIPAL DE GURINHEM
RESULTADO DA LICITAÇÃO

PREGAO PRESENCIAL Nº 025/2015.

O pregoeiro do Município de Gurinhém, no uso de suas atribuições Torna Público para o conhecimento da população de GURINHEM e para quem interessar que após abertura e análise dos envelopes de proposta de preços e habilitação, chegou-se a conclusão que para atender o que determina a Lei 10.520/02, Lei 8.666/93 e suas alterações posteriores, Lei complementar 123/06 e alterações e demais normas inerentes à espécie, chegou à conclusão que a empresa DISMENE DISTRIBUIDORA DE MEDICAMENTOS DO NORDESTE LTDA-ME - CNPJ: 16.682.179/0001-44, foi vencedora dos itens 01 ao 15 e do 18 ao 82 com o valor total de R$ 563.380,10 (quinhentos e sessenta e três mil trezentos e oitenta reais e dez centavos) e a empresa W. FELIPE DA SILVA-ME - CNPJ: 04.099.366/0001-10 foi vencedora dos itens 16 e 17 com o valor total de R$ 22.570,00 (vinte e dois mil quinhentos e setenta reais).

Gurinhém, 23 de Setembro de 2015.
Rafael Rodrigues do Nascimento
Pregoeiro

PREFEITURA MUNICIPAL DE GUARABIRA
EXTRATO DE ADITIVO DE CONTRATO
PRIMEIRO TERMO ADITIVO 2015
SEGUNDO TERMO ADITIVO AO CONTRATO

REF: DISPENSA DE LICITAÇÃO 06.2014.

OBJETO: Prorrogação por mais 05 (cinco) meses, contados do término do prazo de vigência do Termo de Contrato de nº 00334/2014 datado de 02/07/2014 e com término de vigência em 31/12/2014, celebrado inicialmente entre as partes, e ao 1º Termo de Aditivo ao contrato datado de 30/12/2014 com vigência até 31/05/2015, objetivando a Elaboração de Projeto Arquitetônico para o Parque de Eventos, a ser implantado na cidade de Guarabira.

CONTRATANTE: PREFEITURA MUNICIPAL DE GUARABIRA – ZENÓBIO TOSCANO DE OLIVEIRA. CONTRATADO: CHRISTOPHER MARTINS GUERRA – CPF: 046.040.584-58 – CHRISTOPHER MARTINS GUERRA

JUSTIFICATIVA: Por ocasião de ajustes aos projetos solicitados pela Prefeitura Municipal.

REGIMENTO: Lei 8.666/93 e suas alterações posteriores.

DATA TERMO ADITIVO: 28/05/2015.

VIGÊNCIA NOVO ADITIVO: 31/10/2015.

OBS: Publique-se para atendimento do disposto no parágrafo único do art. 61 da Lei 8.666/93.

ZENÓBIO TOSCANO DE OLIVEIRA
Prefeito

PREFEITURA MUNICIPAL DE BARRA DE SANTANA – PB
RETIFICAÇÃO DE AVISO DE LICITAÇÃO

PREGÃO PRESENCIAL Nº. 029/2015 - SRP

A Prefeitura Municipal de Barra de Santana – PB, através do Pregoeiro abaixo transcrito, TORNA PÚBLICO e comunica aos interessados a retificação do Aviso de Licitação do Pregão Presencial nº. 029/2015, publicado no DOE do dia 19/09/2015, edição nº 15.935, pág. 33, que tem por objeto: sistema de registro de preços para aquisição de água mineral em garrafões de 20 lts e Carga de Gás Liquefeito de Petróleo (GLP), em botijões P13. Onde se lê: Data de abertura: 30/09/2015 às 10h30min, leia-se: 30/09/2015 às 11:30 (Horário Local). Os demais atos ficam inalterados, não modificando a formulação das propostas. Cópia do Edital e demais documentos pertinentes estarão à disposição no Setor de Licitações da Prefeitura de Barra de Santana, à Av. Liberdade, 45 - Centro, no horário de expediente. Outras informações pelo Telefone (83) 3346-1066.

Barra de Santana, 22 de Setembro de 2015.
José Cláudio Mendes Cabral
Pregoeiro

ESTADO DA PARAÍBA
PREFEITURA MUNICIPAL DE DUAS ESTRADAS
EXTRATO DE CONTRATOS

OBJETO: Aquisição de materiais e equipamentos diversos: Odontológicos, Hospitalares, Eletrodomésticos e Escritirtórios.

FUNDAMENTO LEGAL: Pregão Presencial nº 00031/2015.

DOTAÇÃO: Recursos: 02.050 - Fundo Municipal de Saúde 000169 4490.52 99 002, 000170 4490.52 99 007 - Equipamentos e Material Permanente - 10.301.0104.1027 - Aquisição de Equipamentos para a Sec. de Saúde 000181 4490.52 99 007 - Equipamentos e Material Permanente - 10.301.0104.1032 - Construir/Equipar as Unidades Básicas de Saúde

VIGÊNCIA: até o final do exercício financeiro de 2015

PARTES CONTRATANTES: Prefeitura Municipal de Duas Estradas e:

CT Nº 00063/2015 - 23.09.15 - EQUIPAÇO MOVEIS E ELETRODOMESTICOS LTDA-ME - R$ 5.920,00

CT Nº 00064/2015 - 23.09.15 - JUED COM. E ASSISTENCIA DE EQUIPAMENTOS ODONTOLOGICOS LTDA - R$ 4.853,40

CT Nº 00065/2015 - 23.09.15 - LOJÃO DO DENTISTA - R$ 32.413,00

CT Nº 00066/2015 - 23.09.15 - NOVA CONQUISTA COMERCIO DE EQUIPAMENTOS LTDA - R$ 7.512,00

ESTADO DA PARAÍBA
PREFEITURA MUNICIPAL DE SOLÂNEA
EXTRATO DE CONTRATO

PREGÃO PRESENCIAL Nº 00026/2015

OBJETO: Contratação dos Serviços de Publicidade volante de interesse do Município de Solânea/PB, para o exercício de 2015. UNDAMENTO LEGAL: Pregão Presencial nº 00026/2015. DOTAÇÃO: ORÇAMENTO DE 2015 - RECURSOS PRÓPRIOS DO MUNICÍPIO DE SOLÂNEA/FEDERAIS (RECEITA DE IMPOSTOS E DE TRANSFERÊNCIAS DE IMPOSTOS - EDUCAÇÃO/ RECEITA DE IMPOSTOS E DE TRANSFERÊNCIAS DE IMPOSTOS - SAÚDE/RECURSOS ORDINÁRIOS/ TRANSFERÊNCIA DE RECURSOS DO FNAS/TRANSFERÊNCIA DE RECURSOS DO FNDE/ TRANSFERÊNCIA DE RECURSOS DO SUS). VIGÊNCIA: até o final do exercício financeiro de 2015. PARTES CONTRATANTES: Prefeitura Municipal de Solânea e: CT Nº 00135/2015 - 01.09.15 - JOSÉ PEREIRA DE SOUZA - R$ 22.000,00.

ESTADO DA PARAÍBA
PREFEITURA MUNICIPAL DE SOLÂNEA
OMOLOGAÇÃO

PREGÃO PRESENCIAL Nº 00026-2015

Nos termos do relatório final apresentado pelo Pregoeiro Oficial e observado parecer da Assessoria Jurídica, referente ao Pregão Presencial nº 00026/2015, que objetiva: Contratação dos Serviços de Publicidade volante de interesse do Município de Solânea/PB, para o exercício de 2015; HOMOLOGO o correspondente procedimento licitatório em favor de: JOSÉ PEREIRA DE SOUZA - R$ 22.000,00.

Solânea - PB, 01 de Setembro de 2015
SEBASTIÃO ALBERTO CANDIDO DA CRUZ
Prefeito

ESTADO DA PARAÍBA
PREFEITURA MUNICIPAL DE FAGUNDES
AVISO DE LICITAÇÃO

PREGÃO PRESENCIAL Nº 00030/2015

Torna público que fará realizar através do Pregoeiro Oficial e Equipe de Apoio, sediada na Rua Quebra Quilos, S/N - Centro - Fagundes - PB, às 14:00 horas do dia 08 de Outubro de 2015, licitação modalidade Pregão Presencial, do tipo menor preço, para: Contratação de empresa especializada para execução dos serviços de mão de obra para reposição de peças; manutenção preventiva e corretava dos veículos pertencentes a frota deste Município. Recursos: previstos no orçamento vigente. Fundamento legal: Lei Federal nº 10.520/02 e Decreto Municipal nº 002/2009. Informações: no horário das 08h00min as 12h:00min e das 14h00min Até 17h00min dos dias úteis, no endereço supracitado.

Telefone: (083) 3393-1779.

Email: p.m.fagundes.comercial@gmail.com

Fagundes - PB, 23 de Setembro de 2015
LUCIANO BERNARDO DE OLIVEIRA
Pregoeiro Oficial

ESTADO DA PARAÍBA
PREFEITURA MUNICIPAL DE DUAS ESTRADAS
AVISO DE LICITAÇÃODESERTA

PREGÃO PRESENCIAL Nº 00038/2015

Torna público através do Pregoeiro Oficial e Equipe de Apoio, sediada na Rua do Comercio, 23 - Centro - Duas Estradas - PB, que às 09:00 horas do dia 23/09/2015, alicitação modalidade Pregão Presencial, do tipo menor preço, para: Aquisição parcelada de gás de cozinha GLP-P13, foi DESERTA, pois, NÃO ACUDIRAM INTERESSADOS. Recursos: previstos no orçamento vigente. Fundamento legal: Lei Federal nº 10.520/02 e Portaria nº 157. Informações: no horário das 08:00 as 12:00 horas dos dias úteis, no endereço supracitado.

Telefone: (083) 3265-1030.

Email: prefeituraduasestradas.pb@gmail.com

Duas Estradas - PB, 23de setembro de 2015.
ERIVELTO DA SILVA FERNANDES
Pregoeiro Oficial

Souto
Serviço notarial e registral
2º OFÍCIO DE PROTESTO - 5º OFÍCIO DE NOTAS
BELA. MARIA ÂNGELA SOUTO CANTALICE
Praca 1817, 40 - Centro - J. Pessoa - Fone: 3241.3040
EDITAL

Responsavel.: AHP CONSTRUCOES E EMPREENDIMEN
CPF/CNPJ: 008056849/0001-99
Titulo: DUP VEN MER IND R$651,00
Apresentante: BANCO ITAU S.A-60701190/0001-04 JOAO PESSOAPB
Protocolo: 2015 - 056096
Responsavel.: AVELAR & AVELAR CONSULTORIA LTDA
CPF/CNPJ: 012060368/0001-24
Titulo: DUP VEN MER IND R$7.912,00
Apresentante: BCO BRASIL S.A-00.000.000/4298-64 JOAO PESSOAPB
Protocolo: 2015 - 056009
Responsavel.: ANTONIO NIVALDO ROLIM RIBEIRO EDE S
CPF/CNPJ: 014429699/0001-14
Titulo: DUP VEN MER IND R$322,50
Apresentante: BCO BRASIL S.A-00.000.000/4298-64 JOAO PESSOAPB
Protocolo: 2015 - 054551
Responsavel.: CSN CONSTRUCOES E INCORPORACOES LTD
CPF/CNPJ: 010981880/0001-88
Titulo: DUP VEN MER IND R$340,00
Apresentante: BCO BRASIL S.A-00.000.000/4298-64 JOAO PESSOAPB
Protocolo: 2015 - 055916
Responsavel.: CARLOS ANTONIO ARANHA DE MARCEDO
CPF/CNPJ: 044796104-72
Titulo: DUP VEN MER IND R$ 50,00
Apresentante: CEF-AG TRINC.00360.305.0001.04 JOAO PESSOAPB
Protocolo: 2015 - 056108
Responsavel.: DANIELLE VENANCIO DE ANDRADE
CPF/CNPJ: 031827874-03
Titulo: DUP PRES SER IN R$171,30
Apresentante: CEF-AG TRINC.00360.305.0001.04 JOAO PESSOAPB
Protocolo: 2015 - 056112
Responsavel.: DINO CLECIO DE OLIVEIRA DA SILVA
CPF/CNPJ: 003127205/0001-20
Titulo: DUP VEN MER IND R$158,57
Apresentante: BCO BRASIL S.A-00.000.000/4298-64 JOAO PESSOAPB
Protocolo: 2015 - 055896
Responsavel.: F8 CONSTRUCOES E INCORPORACOES
CPF/CNPJ: 013214971/0001-86
Titulo: DUP VEN MER IND R$3.290,04
Apresentante: BANCO ITAU S.A-60701190/0001-04 JOAO PESSOAPB
Protocolo: 2015 - 056089
Responsavel.: JAKLINE PORTELA NOBREGA
CPF/CNPJ: 308493494-00
Titulo: DUP VEN MER IND R$1.698,65
Apresentante: BCO BRADESCO S.A.607469480001.12 JOAO PESSOAPB
Protocolo: 2015 - 056030
Responsavel.: FLAVIO GOMES DE FIGUEIREDO ME
CPF/CNPJ: 020424100/0001-52
Titulo: DUP VEN MER IND R$226,40
Apresentante: BCO BRASIL S.A-00.000.000/4298-64 JOAO PESSOAPB
Protocolo: 2015 - 054938
Responsavel.: FRIGORIFICO FRANGO BOM
CPF/CNPJ: 021760308/0001-05
Titulo: DUP VEN MER IND R$351,40
Apresentante: BCO BRASIL S.A-00.000.000/4298-64 JOAO PESSOAPB
Protocolo: 2015 - 055689
Responsavel.: JOSIVAN MOURA DE ANDRADE
CPF/CNPJ: 008464709/0001-50
Titulo: DUP VEN MER IND R$200,00
Apresentante: BANCO ITAU S.A-60701190/0001-04 JOAO PESSOAPB
Protocolo: 2015 - 056092
Responsavel.: MARIA LUCINEIDE GOMES DE MELO
CPF/CNPJ: 033736094-45
Titulo: DUP VEN MER IND R$ 45,00
Apresentante: CEF-AG TRINC.00360.305.0001.04 JOAO PESSOAPB
Protocolo: 2015 - 055235
Responsavel.: MARIANE GUEDES DA SILVA
CPF/CNPJ: 065547974-08
Titulo: DUP VEN MER IND R$379,70
Apresentante: CEF-AG TRINC.00360.305.0001.04 JOAO PESSOAPB
Protocolo: 2015 - 056114
Responsavel.: NELSO ROSAS PETRUCCI ME
CPF/CNPJ: 007900730/0001-98
Titulo: DUP VEN MER IND R$1.236,18
Apresentante: BCO BRASIL S.A-00.000.000/4298-64 JOAO PESSOAPB
Protocolo: 2015 - 055973
Responsavel.: POSTURE-CENTRO DE REABILITACAO AVAN
CPF/CNPJ: 009499109/0001-90
Titulo: DUP VEN MER IND R$1.800,00
Apresentante: BCO BRADESCO S.A.607469480001.12 JOAO PESSOAPB
Protocolo: 2015 - 056028
Responsavel.: P E B COMERCIO VAREJ DE COMP INDUST
CPF/CNPJ: 020590404/0001-90
Titulo: DUP VEN MER IND R$321,21
Apresentante: BCO SANTANDER S.A-90400888/000142 JOAO PESSOAPB
Protocolo: 2015 - 056019
Responsavel.: P & B COMERCIO VAREJISTA DE COMPONE
CPF/CNPJ: 020590404/0001-90
Titulo: DUP VEN MER IND R$533,60
Apresentante: BCO BRASIL S.A-00.000.000/4298-64 JOAO PESSOAPB
Protocolo: 2015 - 055943
Responsavel.: REALIA CONSTRUTORA LTDA ME
CPF/CNPJ: 011991797/0001-52
Titulo: DUP VEN MER IND R$4.130,00
Apresentante: BCO BRADESCO S.A.607469480001.12 JOAO PESSOAPB
Protocolo: 2015 - 056045
Responsavel.: SS CONSTRUTORA E PRESTADORA DE
CPF/CNPJ: 003010650/0001-06
Titulo: DUP VEN MER IND R$351,14
Apresentante: BANCO ITAU S.A-60701190/0001-04 JOAO PESSOAPB
Protocolo: 2015 - 055440
Responsavel.: SM COMERCIO DE COLCHOES LTDA
CPF/CNPJ: 013037596/0001-46
Titulo: DUP VEN MER IND R$446,66
Apresentante: BCO BRASIL S.A-00.000.000/4298-64 JOAO PESSOAPB
Protocolo: 2015 - 055928
Responsavel.: SM COMERCIO DE COLCHOES LTDA
CPF/CNPJ: 013037596/0001-46
Titulo: DUP VEN MER IND R$446,66
Apresentante: BCO BRASIL S.A-00.000.000/4298-64 JOAO PESSOAPB
Protocolo: 2015 - 055927
Responsavel.: SM COMERCIO DE COLCHOES LTDA
CPF/CNPJ: 013037596/0001-46
Titulo: DUP VEN MER IND R$446,66
Apresentante: BCO BRASIL S.A-00.000.000/4298-64 JOAO PESSOAPB
Protocolo: 2015 - 055929
Responsavel.: STEPHANY MARY FERREIRA DO NASCIMENT
CPF/CNPJ: 098532244-61
Titulo: DUP VEN MER IND R$258,95
Apresentante: BCO BRASIL S.A-00.000.000/4298-64 JOAO PESSOAPB
Protocolo: 2015 - 055906
Responsavel.: 2A COMERCIO E SERVICOS AUTOMOTIVOS
CPF/CNPJ: 012070618/0001-07
Titulo: DUP VEN MER IND R$800,00
Apresentante: BCO BRADESCO S.A.607469480001.12 JOAO PESSOAPB
Protocolo: 2015 - 056032

Em obediencia ao Art. 15 da Lei No. 9.492, de 10 de Setembro de 1997, ficam intimadas as Pessoas Fisicas e Juridicas acima citadas a virem pagar os titulos supra, no prazo de tres dias uteis, ou darem, por escrito, as razoes por que nao o fazem, dirigindo-se, para tanto,ao 2o Tabelionato de Protesto, a Praca 1817, 40 - Centro - Joao Pessoa-PB, sob pena de serem os referidos titulos PROTESTADOS, na forma da LEI.

Joao Pessoa, 24/09/2015
Bela. MARIA ANGELA SOUTO CANTALICE
- Titular -

EDITAL DE LOTEAMENTO

O Bel. Walter Ulysses de Carvalho, Oficial do registro de imóveis da zona Sul, da Comarca desta Capital, por virtude da Lei, etc. FAZ SABER a todos os interessados que a requerimento da COMPANHIA ESTADUAL DE HABITAÇÃO POPULAR- CEHAP, neste ato, representada por Paulo Wanderley Câmara, coordenador Jurídico da CEHAP, OAB/PB 10.138, nesta data, edito o Edital do Empreendimento denominado "LOTEAMENTO DO IPEP" – localizado na Rua José Feliciano, bairro Mangabeira, nesta Capital, em zona urbana, com uma área total de 95.286,38m², sendo 47.950,87m² destinada à área habitacional, 26.054,99m² destinada às vias, 11.737,49m² destinada à área de equipamento comunitário, e 9.543,03m² destinada à área verde; com um total de 09 (nove) quadras, sendo 06 (seis) quadras habitacionais, 02 (duas) quadras destinadas à área verde e 01(uma) quadra destinada a equipamentos comunitários, com um total de 217 lotes residenciais, de propriedade da COMPANHIA ESTADUAL DE HABITAÇÃO POPULAR- CEHAP; objeto da matricula nº 116.598, conforme documentação necessária, planta aprovada pela Prefeitura Municipal de João Pessoa, em data de 09.11.2014, alvará de licença de aprovação expedido pela Prefeitura Municipal de João Pessoa, em data de 09.12.2014, sob nº 2014/002300, expedido através do processo 2013/041789, publicado o Decreto nº 2014/008354 no Semanário Oficial de 19.10.2014, e demais documentações exigidas pelo art. 18 da lei 6.766/79 (arquivadas). E, para que chegue ao conhecimento de todos, expediu-se este edital que será publicado no Diário oficial do Estado e Jornal local, por três dias consecutivos, podendo o registro ser impugnado no prazo de 15(quinze) dias, contados da data da última publicação, tudo nos termos do artigo 19 da citada Lei Federal nº 6.766/79. Eu, Bel. Walter Ulysses de Carvalho, Oficial do Registro de Imóveis e Anexos, editei o presente e subscrevi. João Pessoa, 10 de agosto de 2015.

Bel. Walter Ulysses de Carvalho
Titular

EDITAL DE CITAÇÃO – PRAZO: 20 DIAS. O DR. JOSÉ DIAS FERREIRA RAMOS JÚNIOR, Juiz de Direito da 10ª Vara Cível da Comarca da Capital, em virtude da lei, etc…

FAZ SABER que fica CITADO pelo presente edital, o promovido FRANCISCO PAULO DE SOUSA, portador do CPF de nº 018.013.534-17, por encontrar-se em lugar incerto e não sabido, para que pague a importância de R$ 24.639,36 (vinte e quatro mil, seiscentos e trinta e nove reais e trinta e seis centavos), devidamente corrigido, no prazo de 15 (quinze) dias, isentando-se assim das custas e honorários advocatícios, ou ofereça embargos, em idêntico prazo, sob pena de transformação do mandado inicial em mandado executivo. Tudo conforme despacho de fls. 36, nos autos da Ação: MONITÓRIA Nº 0030115-70.2013.815.2001, que tramita nesta 10ª Vara Cível, tendo como Promovente: BANCO DO NORDESTE DO BRASIL S.A. e promovido: FRANCISCO PAULO DE SOUSA, em que foi prolatado o seguinte despacho: "Vistos, etc Defiro o requerimento retro. Expeça-se edital de citação com prazo de 20 dias, devendo a parte autora promover sua publicação na forma prevista em lei. João Pessoa, 04/11/2014. Giuliana Madruga Batista de Souza Furtado. Juíza de Direito." E para que a notícia chegue ao conhecimento de todos, mandou expedir o presente edital, que será afixado na sede deste Juízo, no local de costume e publicado na forma da lei. Dado e passado nesta cidade de João Pessoa, Estado da Paraíba. Aos trinta dias do mês de abril de dois mil e quinze (30/04/2015). Eu, ________, Fidel Castro Sena Pinto, Técnico Judiciário, o digitei e assino. JOSÉ FERREIRA RAMOS JÚNIOR. Juiz de Direito.

ESTADO DA PARAÍBA
FUNDO MUNICIPAL DE PROMOCÃO E ASSISTÊNCIA SOCIAL DE SAPÉ
AVISO DE ADIAMENTO

PREGÃO PRESENCIAL Nº 00016/2015

O Pregoeiro Oficial comunica o adiamento do Pregão Presencial nº 00016/2015 Aquisição parcelada de utensílios de cozinha diversos, do dia 24 de Setembro de 2015, para o dia 29 de Setembro de 2015 às 09:00 horas, no mesmo local anteriormente divulgado: sediada da Comissão Permanente de Licitação na Rua Orcine Fernandes, S/Nº - Centro - Sapé - PB. Informações: das 08:00 as 12:00 horas dos dias úteis, no endereço supracitado.

Telefone: (083) 8146-1430.

Email: licitacaosape@hotmail.com

Sapé - PB, 23 Setembro de 2015
MARCELO DE SOUZA PEREIRA
Pregoeiro Oficial

PREFEITURA MUNICIPAL DE BOQUEIRÃO – PB
AVISO DE LICITAÇÃO

PREGÃO PRESENCIAL Nº. 048/2015

A Prefeitura Municipal de Boqueirão – PB, através da Pregoeira abaixo transcrito, TORNA PÚBLICO e comunica aos interessados que considerando a necessidade de alteração do edital, para adequação as funções administrativas, à sessão de abertura dos envelopes do PREGÃO PRESENCIAL nº. 048/2015, do tipo "Menor Preço", cujo objeto é a SISTEMA DE REGISTRO DE PREÇOS PARA AQUISIÇÃO DE MATERIAIS ELÉTRICOS, marcada para o dia 24/09/2015 às 10h00min, FICA ADIADA para o dia 08/10/2015 às 10h00min. Cópia do edital e demais documentos pertinentes estarão à disposição no setor de licitações da prefeitura de boqueirão, à Avenida 30 de Abril, nº. 45, Centro, no horário de expediente. Outras informações pelo Telefone (83) 3391-2318.

Boqueirão, 23 de Setembro de 2015.
Kathyeri Farias Sales
Pregoeira

PREFEITURA MUNICIPAL DE SERRARIA
AVISO DE LICITAÇÃO

TOMADA DE PREÇOS Nº 001/2015

Torna público que fará realizar através da Comissão Permanente de Licitação, sediada na Praça Antônio Bento, 93 - Centro - Serraria - PB, às 09h30min do dia 09 de Outubro de 2015, licitação modalidade Tomada de Preços, do tipo menor preço, para: Contratação de empresa do ramo pertinente para executar serviços de Pavimentação em vias deste Município, de conformidade ao CTR 1008045-94/2013/Ministério das Cidades/CAIXA; SICONV: 790228. Recursos: previstos no orçamento vigente. Fundamento legal: Lei Federal nº 8.666/93 e suas alterações posteriores. Informações: no horário das 08:00 as 12:00 horas dos dias úteis, no endereço supracitado. Telefone: (083) 3275-1040.

Serraria - PB, 22 de Setembro de 2015.
PETRONIO DE FREITAS SILVA
Presidente da Comissão

CÂMARA MUNICIPAL DE ARARUNA
HOMOLOGAÇÃO

PREGÃO PRESENCIAL Nº 00001/2015

Nos termos do relatório final apresentado pelo Pregoeiro Oficial e observado parecer da Assessoria Jurídica, referente ao Pregão Presencial nº 00001/2015, que objetiva: AQUISIÇÃO DE COMBUSTÍVEL DESTINADO AO VEÍCULO DA MESA DIRETORA DA CÂMARA MUNICIPAL DE ARARUNA/ PB; HOMOLOGO o correspondente procedimento licitatório em favor de: IRMÃOS MARTINIANO LTDA - R$ 9.900,00.

ARARUNA - PB, 07 DE AGOSTO DE 2015.
FRANCISCO EDINALDO PONTES MARTINS
Presidente da Câmara

EXTRATO DE CONTRATO

OBJETO: AQUISIÇÃO DE COMBUSTÍVEL DESTINADO AO VEÍCULO DA MESA DIRETORA DA CÂMARA MUNICIPAL DE ARARUNA/PB: Pregão Presencial nº 00001/2015. DOTAÇÃO: ORÇAMENTO DE 2015: RECURSOS PRÓPRIOS DA CÂMARA MUNICIPAL DE ARARUNA (DUODÉCIMO):0101 - CÂMARA MUNICIPAL DE ARARUNA:01.031.002.2001 - ELEMENTO DE DESPESA: 3.3.90.30.00 - MATERIAL DE CONSUMO. VIGÊNCIA: 31/12/2015. PARTES CONTRATANTES: CÂMARA MUNICIPAL DE ARARUNA e: CT Nº 00003/2015 – 07/08/2015 – IRMÃOS MARTINIANO LTDA - R$ 9.900,00.

ESTADO DA PARAÍBA
PREFEITURA MUNICIPAL DE CAJAZEIRAS
HOMOLOGAÇÃO

PREGÃO ELETRÔNICO Nº 01001/2015

Nos termos do relatório final apresentado pelo Pregoeiro Oficial e observado parecer da Assessoria Jurídica, referente ao Pregão Presencial nº 01001/2015, que objetiva: AQUISIÇÃO DE EQUIPAMENTOS E MOBILIÁRIOS PARA A ESCOLA DE EDUCAÇÃO INFANTIL PROINFANCIA TIPO C, DESTE MUNICÍPIO CONFORME TERMO DE COMPROMISSO PAR Nº 23496, DESCRITO NO ANEXO I DO EDITAL; HOMOLOGO o correspondente procedimento licitatório em favor de: GQS ELETROS E EQUIPAMENTOS LTDA - R$ 11.416,00; JAIRO ANTONIO ZANATTA -EPP - R$ 4.128,00.

Cajazeiras - PB, 23 de Setembro de 2015
FRANCISCA DENISE ALBUQUERQUE DE OLIVEIRA
Prefeita

SINDICATO DOS TRABALHADORES NO COMÉRCIO E SERVIÇOS DE CAJAZEIRAS E REGIÃO - CNPJ: 12.723.276/0001-87
Rua Tenente Arsênio, 353, Centro, CEP 58.900-000
ASSEMBLÉIA GERAL EXTRAORDINÁRIA – EDITAL DE CONVOCAÇÃO

O Presidente desta entidade classista no uso de suas atribuições CONVOCA todos os associados quites e em gozo de seus direitos sindicais para participarem a Assembléia Geral Extraordinária, que será realizada na Sede Provisória do SINDICATO DOS TRABALHADORES NO COMÉRCIO E SERVIÇOS DE CAJAZEIRAS E REGIÃO – SINTRACS-CR, sito a Rua Tenente Arsênio, 353, Centro, CEP 58.900-000, Cajazeiras - PB, neste dia 29/09/2015, às 17h00 em 1a. convocação e não havendo quorum, às 19h00 em 2a. Convocação para em conformidade com o previsto no Estatuto Social desta entidade, deliberarem sobre a seguinte ordem do dia:

1 – APRESENTAÇÃO, LEITURA, ANÁLISE, DISCUSSÃO E APROVAÇÃO PELA ASSEMBLÉIA GERAL DE CONTRATO DE PRESTAÇÃO DE SERVIÇOS DE ASSESSORIA TÉCNICA SINDICAL; E

2 – OUTROS ASSUNTOS CORRELATOS.

Cajazeiras - PB, 21 de Setembro de 2015.
WELLINGTON DIAS DE SOUSA
Presidente

ESTADO DA PARAÍBA
PREFEITURA MUNICIPAL DE JUAREZ TAVORA

EXTRATO DA ATA DE REGISTRO DE PREÇOS Nº 009/2015
PREGÃO PRESENCIAL Nº 011/2015 E PROCESSO ADM. Nº 2015.08.031

OBJETO: EVENTUAIS AQUISIÇÕES DE MATERIAL PERMANENTE DESTINADO À MANUTENÇÃO DAS SECRETARIAS MUNICIPAIS.

1. VALOR TOTAL REGISTRADO E VENCEDOR:

VENCEDOR: WAGNER CARTAXO MARQUES EIRELLI-EPP - CNPJ: 19.835.542/0001-02

ITEM	DESCRIÇÃO	QUANT.	MARCA	P. UNIT.	V. UNIT.
1	Armário aço, tratamento superficial fosfatizado, acabamento superficial pintura lisa, cor cinza claro, quantidade portas 2, tipo fechamento portas com fechadura, quantidade prateleiras 3, altura 2,00, largura 0,85, profundidade 0,40, tipo aço 22 (0,75 mm), quantidade chaves 02, características adicionais chapa tratada contra oxidação (fosfato de zinco).	10	Geneaço	R$ 679,00	R$ 6.790,00
2	Armário aço, tratamento superficial fosfatizado, acabamento superficial pintura lisa, cor cinza claro, quantidade portas 2, tipo fechamento portas com fechadura, quantidade prateleiras 2, altura 1,00, largura 0,85, profundidade 0,40, tipo aço 22 (0,75 mm), quantidade chaves 02, características adicionais chapa tratada contra oxidação (fosfato de zinco).	10	Geneaço	R$ 578,00	R$ 5.780,00
3	Suporte p/ tv preto em aço até 46" compatível com led/lcd.	5	Led	R$ 90,00	R$ 450,00
4	Tv led com tela de tamanho 32 polegadas, conversor digital. Sistema de tv: ntsc, pal-m; tela: plana, colorida, tamanho da tela: "32"; tecnologia led; full hd. Conexões: no mínimo 1 (uma) entrada usb; no mínimo 1 (entrada) hdmi; no mínimo 1(uma) entrada vídeo componente; no mínimo 1 (uma) entrada vídeo composto; no mínimo 1 (uma) entrada vga;1 (um) controle remoto com pilhas.	5	AOC	R$ 1.399,00	R$ 6.995,00
5	Estante metálica, material aço, altura 2,07, largura 1,18, profundidade 0,43, quantidade prateleiras 4, tratamento superficial anti-ferruginoso fosfatizante, acabamento superficial pintura eletrostática em epóxi, cor branco gelo, características adicionais desmontável, rodapé em aço de 12,50cm altura, rodí, largura prateleiras 1.118, profundidade prateleiras 430	5	Geneaço	R$ 278,00	R$ 1.390,00
6	Ventilador de parede oscilante de 40cm, com no mínimo 03 (três) velocidades definidas; quantidade de hélice de no mínimo 04 (quatro); 220volts preto/branco.	15	Argel	R$ 270,00	R$ 4.050,00
7	Microfone tipo proficional sem fio	5	Basff	R$ 310,00	R$ 1.550,00
8	Fogão industrial, material ferro fundido, comprimento 1.140, largura 1.060, altura 800, características adicionais sem forno e queimador duplo, quantidade bocas 4, aplicação uso no setor de alimentação e nutrição.	5	Progas	R$ 760,00	R$ 3.800,00
9	Fogão industrial, material chapa galvanizada, funcionamento gás, tipo acendimento manual, características adicionais com forno/queimadores duplos/grelha ferro fundico, quantidade bocas 4.	5	Progas	R$ 1.580,00	R$ 7.900,00
10	Liqüidificador industrial copo em aço inox lâminas em aço inox, velocidades reguláveis, capacidade minima de 4lt litros, 220v.	5	Sennior	R$ 772,00	R$ 3.860,00
11	Bebedouro água, tipo vertical elétrico, acabamento externo pintura em epoxi, altura aproximadamente 96, largura aproximadamente 33, profundidade aproximadamente 29, características adicionais 2 saídas uma para água gelada e outra para água natural, voltagem 220, material gabinete aço inoxidável, material reservatório água aço inoxidável com serpentina externa, material tampo superior e frontal poliestireno	5	Masterfrio	R$ 679,00	R$ 3.395,00
12	Geladeira frost free, 220v, consumo de energia classe "a", capacidade minima 450 litros, 2 portas, prateleiras na porta, recipiente para guardar gelo, iluminação interna, pés niveladores, controle de temperatura	5	Esmaltec	R$ 2.380,00	R$ 11.900,00
13	Aparelho de som portátil, tipo micro system, cd player com gaveta simples para 1 cd, entre usb, voltagem:110/220v, mídias compatíveis cdrw, cd-r, com sintonização de rádio (am/fm).	17	Lennox	R$ 260,00	R$ 4.420,00
14	Caixa amplificada, potência 625 watts rms, tamanho alto-falante 12, resposta freqüência 55 hz a 18 khz, características adicionais amplificada duas vias, borda tecido tratamento ant	2	Lennox	R$ 1.210,00	R$ 2.420,00
15	Colchão, material 100% espuma extrafirme, revestimento tecido 54 algodão e 46 viscose, proteção tecido antiácaro, antimofo e antialérgico, altura 15, comprimento 188, largura 78, densidade 28	12	Plumatex	R$ 240,00	R$ 2.880,00
16	Mesa plástica quadrada- produto aditivado com anti-uv resistente aos raios solares e de fácil limpeza. Possuem certificação do inmetro, conforme portaria 213/07 e norma da abnt; produto é compacto, leve, fácil de limpar e transportar. Fabricado em material polipropileno e aditivos; na cor branca, comprimento 70, largura 70, altura 72.	20	Plastex	R$ 94,00	R$ 1.880,00
17	Cadeira plástica - produto aditivado com anti-uv resistente aos raios solares e de fácil limpeza. Possuem certificação do inmetro, conforme portaria 213/07 e norma da abnt; produto é compacto, leve, fácil de limpar e transportar. Fabricado em material polipropileno e aditivos; sem braço na cor branca.	100	Plastex	R$ 34,00	R$ 3.400,00
18	Tenda, material lona nylon 600, largura 3, comprimento 3, altura 1,30 a 2,20, características adicionais tenda sanfonada/piramidal/estrutura metálica	20	Lider	R$ 730,00	R$ 14.600,00
19	Ar condicionado tipo split 12000 btus. Aparelho condicionador de ar do tipo split, ciclo quente-frio, compressor rotativo, tensão de 220 volts, freqüência de 60hz, controle remoto sem fio, três velocidades de insuflamento com aletas horizontais e verticais, função desumidificação, movimento e controle automático do direcionamento do ar, tratamento anticorrosivo, timer 24 horas, filtros de ar de fácil remoção, acionamento de emergência na unidade interna no caso de perda ou dano do controle remoto, indicadores luminosos de comando, garantia mínima de funcionamento do fabricante do equipamento de no mínimo 12 (doze) meses.	10	Elgin	R$ 1.720,00	R$ 17.200,00
20	Ar condicionado tipo split 9000 btus. Aparelho condicionador de ar do tipo split, ciclo quente-frio, compressor rotativo, tensão de 220 volts, freqüência de 60hz, controle remoto sem fio, três velocidades de insuflamento com aletas horizontais e verticais, função desumidificação, movimento e controle automático do direcionamento do ar, tratamento anticorrosivo, timer 24 horas, filtros de ar de fácil remoção, acionamento de emergência na unidade interna no caso de perda ou dano do controle remoto, indicadores luminosos de comando, garantia mínima de funcionamento do fabricante do equipamento de no mínimo 12 (doze) meses.	10	Elgin	R$ 1.399,00	R$ 13.990,00
21	Longarina com 4 lugares estrutura metálica e sapatas plásticas com assento em polipropileno com cor a definir	8	Alfamob	R$ 545,00	R$ 4.360,00
22	Longarina com 3 lugares estrutura metálica e sapatas plásticas com assento em polipropileno com cor a definir	8	Alfamob	R$ 445,00	R$ 3.560,00
23	Cadeira fixa s/ braço, c/ assento e encosto com espuma injetada, revestido em tecido, com 4 pés retos e encosto em u	10	Alfamob	R$ 142,00	R$ 1.420,00
24	Cadeira giratória s/ braço, c/ assento e encosto com espuma injetada, revestido em tecido c/ 05 rodízios de naylon, regulagem de altura.	10	Alfamob	R$ 261,00	R$ 2.610,00
	TOTAL REGISTRADO				**R$ 130.600,00**

2. VALIDADE DA ATA

2.1 A presente Ata de Registro de Preços terá a vigência de 12 meses, a partir da sua publicação no Diário Oficial do Estado.

2.2 Durante o prazo de validade desta Ata de Registro de Preços, a Prefeitura Municipal não fica obrigada a firmar as contratações.

3. DA UTILIZAÇÃO DA ATA DE REGISTRO DE PREÇO

3.1 A presente Ata de Registro de Preços poderá ser utilizada por órgãos interessados, desde que autorizados pela Prefeitura Municipal de Juarez Távora.

3.2 As contratações decorrentes desta Ata somente serão autorizadas pela Prefeitura de Juarez Távora, por intermédio da Prefeita, mediante Autorização de Pedido de Utilização da Ata de Registro de Preços.

Juarez Távora, 23 de Setembro de 2015.

MARIA ANA FARIAS DOS SANTOS
PREFEITA CONSTITUCIONAL

ESTADO DA PARAÍBA
PREFEITURA MUNICIPAL DE AREIAL
RATIFICAÇÃO E ADJUDICAÇÃO

DISPENSA Nº DP00003/2015

Nos termos dos elementos constantes da respectiva Exposição de Motivos que instrui o processo e observado o parecer da Assessoria Jurídica, fundamentado no Art. 24, Inciso VIII, da Lei nº 8.666/93 e alterações posteriores, referente a Dispensa de Licitação nº DP00003/2015, que objetiva: CONTRATAÇÃO DE INSTITUIÇÃO BANCÁRIA PARA PRESTAÇÃO DE SERVIÇOS FINANCEIROS DIVERSIFICADOS A ESTA EDILIDADE; RATIFICO o correspondente procedimento e ADJUDICO o seu objeto a: CAIXA ECONÔMICA FEDERAL - R$ 120.000,00 (CENTO E VINTE MIL REAIS).

Areial - PB, 15 de setembro de 2015
CÍCERO PEDRO MEDA DE ALMEIDA
Prefeito

ESTADO DA PARAIBA
PREFEITURA MUNICIPAL DE SAPE
EXTRATO DE CONTRATO

OBJETO: Aquisição de emulsão catiônica RM-1C para uso em pavimentação asfáltica.

FUNDAMENTO LEGAL: Pregão Presencial nº 00023/2015.

DOTAÇÃO: Recursos Próprios do Município de Sapé: 08.00 - Secretaria de Meio Ambiente e Infra Estrutura. 15.122.1002.2048 - Manter Atividades Secretaria de Meio Ambiente e Infra Estrutura. 3390.30.01 - Material de consumo

VIGÊNCIA: até o final do exercício financeiro de 2015

PARTES CONTRATANTES: Prefeitura Municipal de Sape e:

CT Nº 00085/2015 - 14.07.15 - EMAM - EMULSÕES E TRANSPORTES LTDA - R$ 26.175,00

ESTADO DA PARAÍBA
FUNDO MUNICIPAL DE PROMOCÃO E ASSISTÊNCIA SOCIAL DE SAPÉ
EXTRATO DE CONTRATOS

OBJETO: Aquisição parcelada de carnes, frangos, fígado bovino, peixes, linguiça e frios diversos.

FUNDAMENTO LEGAL: Pregão Presencial nº 00014/2015.

DOTAÇÃO: Programas do Governo Federal e Recursos Próprios do Fundo Municipal de Promoção e A. Social: 10.00 - Fundo Municipal de Assistência Social 08.122.1003.2058 - Manter atividades do Conselho Tutelar do Município 08.241.2018.2059 - Manter atividades de atenção ao idoso - FNAS 08.241.2021.2060 - Manter atividades do Centro de Convivência para Idosos 08.242.2020.2061 - Manter atividades dos serviços atend. de pessoas portad. de deficiência 08.243.2018.2062 - Manter atividades dos serviços convivência e fortalec. de vínculos 08.243.2018.2063 - Manter atividades dos serviços convivência e fortalec. de vínculos - FNAS 08.243.2019.2100 - Manter atividades do Programa Serviço Acomp. para Crianças e Adolescentes 08.244.2018.2064 - Manter atividades do Programa Atenção Integral Família - PAIF 08.244.2018.2065 - Manter atividades do Programa Atenção Integral Família - PAIF/CRAS - FNAS 08.244.2018.2066 - Manter atividades do Programa IGD SUAS - FNAS 08.244.2018.2067 - Manter atividades do Programa Bolsa Família - IGD BF - FNAS 08.244.2018.2068 - Manter atividades de Programas Sociais - outros financiamentos - FNAS 08.244.2019.2069 - Manter atividades do Programa CREAS - FNAS 08.244.2019.2070 - Manter atividades administrativas ao CREAS 08.244.2020.2072 - Manter atividades dos Conselhos Sociais 08.244.2020.2073 - Prestar assistência e prot. a população LGBT, vítimas discr. e preconceito 08.244.2020.2074 - Manter atividades do Centro Ref. da Mulher em Situação de Vulnerabilidade 08.244.2020.2076 - Manter atividades da Secretaria de Promoção e Assistência Social 08.244.2020.2077 - Manter ações do Programa Bolsa Família 08.244.2020.2099 - Manter atividades do Programa de Acesso ao Mundo Trabalho ACESSUS 08.333.2020.2078 - Realizar capacitação para operadores de programas sociais e conselheiros 08.333.2023.2079 - Manter atividades de apoio a geração de emprego e renda 3390.30.01 - Material de consumo

VIGÊNCIA: até o final do exercício financeiro de 2015

PARTES CONTRATANTES: Fundo Municipal de Promocão e Assistência Social de Sapé e:

CT Nº 00019/2015 - 01.09.15 - DISTRIBUIDORA BRAZMAC LTDA - ME - R$ 63.565,00

CT Nº 00020/2015 - 01.09.15 - JOSE LUCENA DA SILVA - ME - R$ 55.080,00

PREFEITURA MUNICIPAL DE BORBOREMA
HOMOLOGAÇÃO E ADJUDICAÇÃO

TOMADA DE PREÇOS Nº 002/2015

Nos termos do relatório final apresentado pela Comissão Permanente de Licitação e observado o parecer da Assessoria Jurídica, referente a Tomada de Preços nº 00002/2015, que objetiva: Contratação de empresa no ramo pertinente para Implantação de sistemas de captação, armazenamento e distribuição de água; HOMOLOGO o correspondente procedimento licitatório e ADJUDICO o seu objeto a: MONTBRAVO CONSTRUÇÕES E SERVIÇOS LTDA - EPP - R$ 364.648,64. Fica desde já convocado o representante legal da empresa vencedora para assinatura do contrato objeto da presente licitação, no prazo máximo de 05 dias a contar da publicação desta, em conformidade com o subitem 15.1 do edital da presente licitação.

Borborema - PB, 21 de Setembro de 2015.
MARIA PAULA GOMES PEREIRA
Prefeita

PREFEITURA MUNICIPAL DE PATOS - PB
AVISO DE LICITAÇÃO TERCEIRA REUNIÃO

PREGÃO PRESENCIAL N.º 064/2015

OBJETO: Prestação de serviços de plotagem para atender as necessidades de todas as Secretarias do Município de Patos –PB.

ABERTURA: 07/10/2015 às 09h: 00min (Horário de Brasília).

INFORMAÇÕES: Os interessados poderão obter o Edital, no Centro Administrativo Aderbal Martins – Gerência de Licitação, situado à Rua Horácio Nóbrega, S/N, - Belo Horizonte – Patos – PB, em todos os dias úteis, no horário das 08h00min ás 12h00min, mediante apresentação de comprovante de pagamento no valor de R$ 30,00 (trinta Reais), que pode ser feito na sede da Prefeitura Municipal de Patos - PB ou pelo site www.patos.pb.gov.br, no link Avisos de licitações. CONTATOS: 0(xx) 83-3423-3610 – ramal 212E-mail: licitação@patos.pb.gov.br

Patos – PB, em 23 de setembro de 2015.

RAMALEY FERDINANDO DE ARAÚJO NÓBREGA
Pregoeiro

ESTADO DA PARAÍBA
PREFEITURA MUNICIPAL DE ALCANTIL

RATIFICAÇÃO E ADJUDICAÇÃO - DISPENSA Nº DP00002/2015

Nos termos dos elementos constantes da respectiva Exposição de Motivos que instrui o processo e observado o parecer da Assessoria Jurídica, referente a Dispensa de Licitação nº DP00002/2015, que objetiva: LOCAÇÃO DE CARRO PIPAS PARA ATENDIMENTO EMERGÊNCIAL DA POPULAÇÃO ATINGIDA PELA ESTIAGEM.; RATIFICO o correspondente procedimento e ADJUDICO o seu objeto a: FRANCISCO JOSÉ DA SILVA - R$ 21.000,00; MAURICIO MARQUES DE SOUSA - R$ 21.000,00.

Alcantil - PB, 18 de Setembro de 2015

JOSÉ ADEMAR DE FARIAS - Prefeito

ESTADO DA PARAÍBA
PREFEITURA MUNICIPAL DE ALCANTIL
EXTRATO DE DISPENSA DE LICITAÇÃO

PROCESSO: Exposição de Motivos nº DP00002/2015.

OBJETO: LOCAÇÃO DE CARRO PIPAS PARA ATENDIMENTO EMERGÊNCIAL DA POPULAÇÃO ATINGIDA PELA ESTIAGEM

FUNDAMENTO LEGAL: Art. 24, inciso IV, da Lei Federal nº 8.666/93 e suas alterações.

AUTORIZAÇÃO: Secretario de Agricultura.

RATIFICAÇÃO: Prefeito, em 18/09/2015.

ESTADO DA PARAÍBA
PREFEITURA MUNICIPAL DE ALCANTIL
EXTRATO DE CONTRATOS

OBJETO: LOCAÇÃO DE CARRO PIPAS PARA ATENDIMENTO EMERGÊNCIAL DA POPULAÇÃO ATINGIDA PELA ESTIAGEM

FUNDAMENTO LEGAL: Dispensa de Licitação nº DP00002/2015.

DOTAÇÃO: CLASSIFICAÇÃO ORÇAMENTARIA: 09.105.08.244.5181.1476.0287.3340 - FONTE DE RECURSOS: 158 - RESERVA DE ORÇAMENTO: 043 - GERENCIA EXECUTIVA DA DEFESA CIVIL/ GOVERNO DO ESSTDO/CONVÊNIO N.° 043/2015.

VIGÊNCIA: até o final do exercício financeiro de 2015

PARTES CONTRATANTES: Prefeitura Municipal de Alcantil e:

CT Nº 00080/2015 - 21.09.15 - FRANCISCO JOSÉ DA SILVA - R$ 21.000,00

CT Nº 00081/2015 - 21.09.15 - MAURICIO MARQUES DE SOUSA - R$ 21.000,00

ESTADO DA PARAÍBA
PREFEITURA MUNICIPAL DE JUAREZ TÁVORA

Nos termos do julgamento da licitação do PREGÃO PRESENCIAL Nº 011/2015-SRP, feito pelo Pregoeiro através do Laudo apresentado e regido em conformidade com Lei Federal nº 10.520 e de conformidade com a Lei Federal n.º 8.666/93, Decreto n.º 7892/13 e alterações, fica decidido a:

HOMOLOGAÇÃO

Do julgamento em favor da empresa: WAGNER CARTAXO MARQUES EIRELLI-EPP - CNPJ: 19.835.542/0001-02, vencedora com o valor total de R$ 130.600,00 (cento e trinta mil e seiscentos reais), pelas razões expostas no referido Laudo.

Juarez Távora- PB, 23 de Setembro de 2015.

MARIA ANA FARIAS DOS SANTOS
PREFEITA CONSTITUCIONAL

ADJUDICAÇÃO

Nos termos do Laudo apresentado, quando do julgamento do PREGÃO PRESENCIAL Nº 011/2015-SRP, ADJUDICAMOS o Presente Pregão Presencial para a empresa: WAGNER CARTAXO MARQUES EIRELLI-EPP - CNPJ: 19.835.542/0001-02, vencedora com o valor total de R$ 130.600,00 (cento e trinta mil e seiscentos reais).

Juarez Távora- PB, 23 de Setembro de 2015.

RAFF DE MELO PORTO
PREGOEIRO OFICIAL

PREFEITURA MUNICIPAL DE INGÁ
AVISO DE LICITAÇÃO

PREGÃO PRESENCIAL N.º 00023/2015

A Prefeitura Municipal de Ingá, através do Pregoeiro Oficial do Município, torna público que realizará licitação na modalidade PREGÃO PRESENCIAL N.º 00023/2015, DO TIPO MENOR PREÇO POR ITEM, objetivando a aquisição de veículos, para atender as necessidades das Secretarias de: Saúde, Educação, Ação Social e Infraestrutura do Município de Ingá, no dia 07/10/2015 às 9:00 horas, na Sala de Licitações deste Órgão, situada na Praça do Imperador, 160 – Centro – Ingá - PB.

O Edital e demais informações encontram-se à disposição dos interessados no endereço acima citado, no horário das 08:00 às 12:00 horas. Informações pelos telefones: (0xx83) 3394-1136 e 3394-1236, até o dia 06/10/2015.

Ingá(PB), 23 de setembro de 2015.

DIOCLÉCIO GOMES DA SILVA
PREGOEIRO

ESTADO DA PARAÍBA
PREFEITURA MUNICIPAL DE CONDE
COMUNICADO – ALTERAÇÃO DE DATA
AVISO DE LICITAÇÃO

PREGÃO PRESENCIAL Nº 00025/2015

Torna público que fará realizar através da Pregoeira Oficial e Equipe de Apoio, sediada na Rodovia Pb 18 - Km 3, S/Nº - Centro - Conde - PB, às 14:30 horas do dia 28 de Setembro de 2015, licitação modalidade Pregão Presencial, do tipo menor preço, para: Assessoria Técnica em contratos de repasse, convênios (Estadual e Federal) e SICONV. Recursos: previstos no orçamento vigente. Fundamento legal: Lei Federal nº 10.520/02 e Decreto Federal nº 3.555. Informações: no horário das 08:00 as 12:00 horas e das 13:30 as 17:00 horas dos dias úteis, no endereço supracitado.

Telefone: (83) 9108-5236.

Email: cplprefeituradeconde@hotmail.com

Conde - PB, 23 de Setembro de 2015

ISABELLA DUARTE GOUVÊA - Pregoeira Oficial

ESTADO DA PARAÍBA
PREFEITURA MUNICIPAL DE RIO TINTO
AVISO DE LICITAÇÃO

PREGÃO PRESENCIAL Nº 00052/2015

Torna público que fará realizar através do Pregoeiro Oficial e Equipe de Apoio, sediada na Rua Assis Chateaubriand, S/N - Centro - Rio Tinto - PB, às 11:00 horas do dia 09 de Outubro de 2015, licitação modalidade Pregão Presencial, do tipo menor preço, para: Aquisição de materiais de construções diversos, destinado a conclusão da construção de Unidade Básica de Saúde deste município. Recursos: previstos no orçamento vigente. Fundamento legal: Lei Federal nº 10.520/02 e Decreto Municipal nº 025/2005. Informações: no horário das 08:00 as 12:00 horas dos dias úteis, no endereço supracitado.

Telefone: (083) 3291-2221.

Email: pmriotinto.pb@gmail.com

Rio Tinto - PB, 22 de Setembro de 2015

JOSENILDO SILVA DE OLIVEIRA - Pregoeiro Oficial

ESTADO DA PARAÍBA
PREFEITURA MUNICIPAL DE RIO TINTO
AVISO DE LICITAÇÃO

TOMADA DE PREÇOS Nº 00010/2015

Torna público que fará realizar através da Comissão Permanente de Licitação, sediada na Rua Assis Chateaubriand, S/N - Centro - Rio Tinto - PB, às 09:00 horas do dia 09 de Outubro de 2015, licitação modalidade Tomada de Preços, do tipo menor preço, para: Contratação de empresa especializada em construção civil, para conclusão da construção de Unidades Básica de Saúde no Povoado de Praia de Campina neste município. Recursos: previstos no orçamento vigente. Fundamento legal: Lei Federal nº 8.666/93 e suas alterações posteriores. Informações: no horário das 08:00 as 12:00 horas dos dias úteis, no endereço supracitado.

Telefone: (083) 3291-2221.

Email: pmriotinto.pb@gmail.com

Rio Tinto - PB, 22 de Setembro de 2015

JOSENILDO SILVA DE OLIVEIRA - Presidente da Comissão

ESTADO DA PARAÍBA
PREFEITURA MUNICIPAL DE JOÃO PESSOA
SECRETARIA DA ADMINISTRAÇÃO
AVISO DE REVOGAÇÃO

PREGÃO ELETRÔNICO SRP N. º 023/2015

PROCESSOS ADM. Nº. 2014/113428 do GAPRE; 2014/120448 da SEREM; e 2014/125618 da SEAD.

OBJETO: SISTEMA DE REGISTRO DE PREÇOS PARA EVENTUAL AQUISIÇÃO DE MATERIAL DE EXPEDIENTE PARA DIVERSAS SECRETARIAS.

A Secretaria de Administração do município de João Pessoa, no uso de suas atribuições e com fulcro no art. 49 (caput), da Lei Federal nº 8.666/93 de 21/06/93 e demais alterações posteriores, resolve: REVOGAR todo o procedimento da Licitação acima em epigrafado por razões de interesse público, como também pela inconveniência e inoportunidade de continuação do procedimento do pregão. Sendo assim, fica o processo com vistas franqueadas aos interessados e aberto o prazo recursal em conformidade com art. 109 da Lei 8.666/93.

João Pessoa, 22 de Setembro de 2015.

ROBERTO WAGNER MARIZ QUEIROGA
Secretário de Administração

ESTADO DA PARAÍBA
PREFEITURA MUNICIPAL DE JOÃO PESSOA
SECRETARIA DE PLANEJAMENTO
AVISO SUSPENSÃO

CONCORRÊNCIA Nº 33009/2015

A Prefeitura Municipal de João Pessoa através da Comissão Especial de Licitação, constituída através do Decreto Nº 8.509/2015, datada de 08 de julho de 2015, fulcrada na solicitação constante no ofício n° 923/2015-SEMHAB, torna público que fica SUSPENSA até posterior deliberação a CONCORRÊNCIA Nº 33009/2015, para adequação do Termo de Referência pela Secretaria Municipal de Habitação Social – SEMHAB.

João Pessoa, 21 de setembro de 2015.

Newton Euclides da Silva
Presidente da Comissão Especial de Licitação - SEPLAN

ESTADO DA PARAÍBA
PREFEITURA MUNICIPAL DE JOÃO PESSOA
SECRETARIA DA ADMINISTRAÇÃO
AVISO DE JULGAMENTO DE IMPUGNAÇÃO

PREGÃO ELETRÔNICO SRP Nº 04-057/2015

A Comissão Permanente de Licitação da Prefeitura Municipal de João Pessoa, através de seu Pregoeiro, comunica a todos os interessados que a impugnação ao edital em questão, apresentada pela empresa MARCOPOLO S.A. foi julgada improcedente, mantendo-se na íntegra os termos do edital, e por consequência a abertura do certame na data de 18 de setembro de 2015, conforme disposto no instrumento convocatório. A demais informamos que o teor da impugnação e o respectivo julgamento encontram-se disponíveis no processo administrativo nº 2015/017262, bem como no site da PMJP. As dúvidas e/ou esclarecimentos poderão ser sanados através do telefone (83) 3218 9005 e/ou E-mail: licitacaojp@gmail.com.

João Pessoa, 18 de agosto de 2015.

Dalpes Silveira de Souza
Pregoeiro da COPEL/SEAD

ESTADO DA PARAÍBA
PREFEITURA MUNICIPAL DE JOÃO PESSOA
SECRETARIA DA ADMINISTRAÇÃO
AVISO DE LICITAÇÃO

PREGÃO ELETRÔNICO SRP Nº 04.064/2015

PROCESSO Nº 2015/059106 da SEMAM

DATA DE ABERTURA: 06/10/2015 - ÀS 08:30h - Horário de Brasília.

OBJETO: SISTEMA DE REGISTRO DE PREÇOS PARA EVENTUAL CONTRATAÇÃO DE EMPRESA ESPECIALIZADA NA PRESTAÇÃO DE SERVIÇOS DE TRATAMENTOS FITOSSANITÁRIOS EM 700 ÁRVORES URBANAS, COMPROMETIDAS COM INFESTAÇÕES DE CUPINS DE SOLO, PARA ATENDER AS NECESSIDADES DA SECRETARIA DE MEIO AMBIENTE.

A Prefeitura Municipal de João Pessoa através do Pregoeiro, devidamente autorizado pela Portaria nº. 623 de 02 de maio de 2014 torna público, que fará realizar a Licitação na modalidade Pregão Eletrônico SRP, sob o critério de menor preço por item. O Edital ficará à disposição dos interessados no prazo prescrito na legislação pertinente, no site www.licitacoes-e.com.br, sob o número da licitação 602031. SUPORTE LEGAL: Lei Federal nº. 10.520/02, regulamentada pelo Decreto 4.985/03, Decreto 7.884/2013, Lei Federal 8.666/93 e suas alterações posteriores, Decreto Federal nº. 5.450/2005, e Lei Complementar nº. 123/06 e 147/14. Fonte de Recursos: Fundo Municipal. Consultas com o Pregoeiro e sua equipe de apoio, no endereço Av: Diógenes Chianca, 1777-Água Fria - João Pessoa/PB, no Fone: 83. 3218-9005 / 3218-9006 ou pelo e-mail: licitacaojp@gmail.com.

João Pessoa, 23 de setembro de 2015

Dalpes Silveira de Souza
Pregoeiro da COPEL/SEAD

ESTADO DA PARAIBA
PREFEITURA MUNICIPAL DE JOÃO PESSOA
SECRETARIA DE INFRA-ESTRUTURA

EXTRATO DE ADITIVO DA TOMADA DE PREÇOS Nº 33.002/2014/SEPLAN

1º Termo Aditivo ao Contrato nº 03/14/SEPLAN – Urbanização das Ruas Transversais do Jardim Oceania em João Pessoa – Pb.

CONTRATANTE: Prefeitura Municipal de João Pessoa.

CONTRATADA: Construtora TERRA BRASIL Ltda.

OBJETO: É objeto do presente Aditivo, a prorrogação de prazo por mais 120 (cento e vinte) dias.

BASE LEGAL: Lei 8.666/93

SIGNATÁRIOS: Zennedy Bezerra/PMJP e o Emerson Brandão Pereira/TERRA BRASIL.

Data da Assinatura: 22/09/2015

João Pessoa, 22 de Setembro de 2015.

Zennedy Bezerra
Secretário de Planejamento/PMJP

ESTADO DA PARAIBA
PREFEITURA MUNICIPAL DE JOÃO PESSOA
SECRETARIA DE INFRA-ESTRUTURA

EXTRATO DE ADITIVO DA TOMADA DE PREÇOS Nº 33.021/2014/SEPLAN

1º Termo Aditivo ao Contrato nº 33001/2015/SEDURB – Construção do Acesso do Gerador na CECAF (Central de Comercialização da Agricultura Familiar) situada a Av. Hilton Souto Maior, em João Pessoa – Pb.

CONTRATANTE: Prefeitura Municipal de João Pessoa.

CONTRATADA: Construtora COSTA DO SOL Eireli

OBJETO: É objeto do presente ADITIVO, o REMANEJAMENTO DE SERVIÇOS com adição de itens novos, sem alteração de seu valor contratual.

BASE LEGAL: Lei 8.666/93

SIGNATÁRIOS: Sr. Hildevânio de Souza Macedo /PMJP e o Sr. Zenildo Domiciano Dantas / COSTA DO SOL

Data da Assinatura: 15/09/2015

João Pessoa, 15 de setembro de 2015.

Hildevânio de Souza Macedo
Secretário de Desenvolvimento Urbano/PMJP

PREFEITURA MUNICIPAL DE LIVRAMENTO

EXTRATO DE PRIMEIRO TERMO ADITIVO DE PRORROGAÇÃO DE PRAZO E DE VALOR

Pregão Presencial nº 020/2014. Contratante: Prefeitura de Livramento/PB, CNPJ: 08.738.916/0001-55. Contratado: Vigolvino P. P. Neto CPF nº 102.743.644-76. Fundamento legal: Lei Federal nº 8.666/93. Considerando o que determina o item 06.1 do Projeto Básico, a cláusula decima segundado Contrato nº PP039/2014, e ainda o que dispõe os itens: I e II do Atr. 57 da Lei 8.666/93, fica prorrogado a vigência do presente contrato que passa de 08/09/2014 a 08/09/2015, para o período de 08/09/2015 a 08/09/2016. Considerando o que determina a cláusula sétimado Contrato, e ainda o que dispõe o 1º do Art. nº 65, da Lei nº 8.666/93, com isso continua o valor total de R$ 28.800,00, pelas 144 aulas.Data da Ass.: 05/08/2015. Partes Ass.: Carmelita E. V. Sousa (Prefeita) e o Sr.Vigolvino P. P. Neto.

Livramento/PB, 05 de agosto de 2015.

Carmelita Estevão Ventura Sousa
Prefeita

EXTRATO DO TERCEIRO ADITIVO DE PRAZO
AO CONTRATO Nº TP003/2014, TOMADA DE PREÇOS Nº TP001/2014

Contratante:Prefeitura de Livramento/PB, CNPJ Nº 08.738.916/0001-55. Contratada:API Engenharia E Construção LtdaME, CNPJ Nº 15400637/0001-42.Considerando o serviço objeto da avença, ora aditado, fica acrescido por mais 180 (cento e oitenta)diaso presente contrato.Deste modo a vigência do contrato após a assinatura deste termo aditivo passou de 28/03/2015 a 28/09/2015, para 28/09/2015 a 28/03/2016.Data da assinatura:14/09/2015.Partes contratantes: Carmelita E. V. Sousa (Prefeita) e o Sr. Alan A. F. de Figueiredo (Sócio Proprietário).

Livramento/PB,14 de setembrode 2015.

Carmelita Estevão Ventura Sousa
Prefeita

ESTADO DA PARAÍBA
PREFEITURA MUNICIPAL DE ITATUBA
AVISO DE LICITAÇÃO

PREGÃO PRESENCIAL Nº 00046/2015

Torna público que fará realizar através do Pregoeiro Oficial e Equipe de Apoio, sediada na Rua Professor José Silvério, 75 - Centro - Itatuba - PB, às 10:00 horas do dia 08 de Outubro de 2015, licitação modalidade Pregão Presencial, do tipo menor preço, para: Aquisição parcelada de gêneros alimentícios diversos, destinados a manutenção das diversas Escolas e Secretarias pertencentes a Município Recursos: previstos no orçamento vigente. Fundamento legal: Lei Federal nº 10.520/02 e Decreto Municipal nº 004/2006. Informações: no horário das 08:00 as 14:00 horas dos dias úteis, no endereço supracitado.

Telefone: (083) 3398-1020.

Email: pmitatuba_adm@hotmail.com

Itatuba - PB, 23 de Setembro de 2015

JUSCELINO MONTEIRO DA SILVA
Pregoeiro Oficial

ESTADO DA PARAÍBA
PREFEITURA MUNICIPAL DE ITATUBA
AVISO DE LICITAÇÃO

PREGÃO PRESENCIAL Nº 00047/2015

Torna público que fará realizar através do Pregoeiro Oficial e Equipe de Apoio, sediada na Rua Professor José Silvério, 75 - Centro - Itatuba - PB, às 14:00 horas do dia 08 de Outubro de 2015, licitação modalidade Pregão Presencial, do tipo menor preço, para: Transporte de usuários dos serviços de saúde, para a realização de consultas, exames, hemodiálise e fisioterapia. Recursos: previstos no orçamento vigente. Fundamento legal: Lei Federal nº 10.520/02 e Decreto Municipal nº 004/2006. Informações: no horário das 08:00 as 14:00 horas dos dias úteis, no endereço supracitado.

Telefone: (083) 3398-1020.

Email: pmitatuba_adm@hotmail.com

Itatuba - PB, 23 de Setembro de 2015

JUSCELINO MONTEIRO DA SILVA
Pregoeiro Oficial

ESTADO DA PARAÍBA
PREFEITURA MUNICIPAL DE CONDE
AVISO DE INTERPOSIÇÃO DE RECURSOS - FASE HABILITAÇÃO

TOMADA DE PREÇOS Nº 00004/2015

A CPL comunica que a empresa J F SANTOS CONSTRUÇÕES E SERVIÇOS EIRELIInterpôs RecursoAdministrativo contra o resultado do julgamento Fase Habilitação da Tomada de Preços nº 004/2015, que objetiva a: Construção de Quadra coberta com vestiario na escola Abelardo Alves de Azevedo. Em decorrência do recurso interposto, a Sessão Pública para abertura dos respectivos envelopes Proposta de Preços não mais será realizada no dia 25/09/2015, às 09 hs. Uma nova data será divulgada posteriormente, mediante a devida publicação. Maiores informações poderão ser obtidas junto a Comissão Permanente de Licitação, Rodovia Pb 18 - Km 3, S/Nº - Centro - Conde - PB, no horário das 08:00 as 12:00 horas e das 13:30 as 17:00 horas dos dias úteis.

Telefone: (83) 9108-5236.

Email: cplprefeituradeconde@hotmail.com.

Conde - PB, 23 de Setembro de 2015

ISABELLA DUARTE GOUVÊA
Presidente da Comissão

ESTADO DA PARAÍBA
PREFEITURA MUNICIPAL DE JOÃO PESSOA
SECRETARIA DE PLANEJAMENTO

A Prefeitura Municipal de João Pessoa/SEPLAN – CNPJ/CPF: Nº 08.778.326/0001-56, tornapúblicoquerequereu a SEMAM –Secretaria Municipal de Meio Ambiente, Renovação de Licença Instalação para Construção do Viaduto Geraldo Mariz, no Município de João Pessoa - PB.

ESTADO DA PARAÍBA
PREFEITURA MUNICIPAL DE JOÃO PESSOA
SECRETARIA DE PLANEJAMENTO

A Prefeitura Municipal de João Pessoa/SEPLAN – CNPJ/CPF: Nº 08.778.326/0001-56, tornapúblicoquerequereu a SEMAM –Secretaria Municipal de Meio Ambiente, Licença Prévia para Reforma e Ampliação da Escola Municipal Prof. Agostinho Fonseca Neto, localizada no Bairro Cristo Redentor, no Município de João Pessoa - PB.

ESTADO DA PARAÍBA
PREFEITURA MUNICIPAL DE JOÃO PESSOA
SECRETARIA DE PLANEJAMENTO

A Prefeitura Municipal de João Pessoa/SEPLAN – CNPJ/CPF: Nº 08.778.326/0001-56, tornapúblicoquerequereu a SEMAM –Secretaria Municipal de Meio Ambiente, Licença Prévia para Reforma e Ampliação da Escola Municipal Almirante Barroso, localizada no Bairro Oitizeiro, no Município de João Pessoa - PB.

ESTADO DA PARAÍBA
PREFEITURA MUNICIPAL DE JOÃO PESSOA
SECRETARIA DE PLANEJAMENTO

A Prefeitura Municipal de João Pessoa/SEPLAN – CNPJ/CPF: Nº 08.778.326/0001-56, tornapúblicoquerequereu a SEMAM –Secretaria Municipal de Meio Ambiente, Licença Prévia para Reforma e Ampliação da Escola Municipal Anísio Teixeira, localizada no Bairro Ernani Sátiro, no Município de João Pessoa - PB.

ESTADO DA PARAÍBA
PREFEITURA MUNICIPAL DE JOÃO PESSOA
SECRETARIA DE PLANEJAMENTO

A Prefeitura Municipal de João Pessoa/SEPLAN – CNPJ/CPF: Nº 08.778.326/0001-56, tornapúblicoquerequereu a SEMAM –Secretaria Municipal de Meio Ambiente, Licença Prévia para Reforma e Ampliação da Escola Municipal Francisca Moura, localizada no Bairro Mandacaru, no Município de João Pessoa - PB.

ESTADO DA PARAÍBA
PREFEITURA MUNICIPAL DE JOÃO PESSOA
SECRETARIA DE PLANEJAMENTO

A Prefeitura Municipal de João Pessoa/SEPLAN – CNPJ/CPF: Nº 08.778.326/0001-56, tornapúblicoquerequereu a SEMAM –Secretaria Municipal de Meio Ambiente, Licença Prévia para Reforma e Ampliação da Escola Municipal Moema Tinoco Cunha Lima, localizada no Bairro dos Funcionários II, no Município de João Pessoa - PB.

ESTADO DA PARAÍBA
PREFEITURA MUNICIPAL DE JOÃO PESSOA
SECRETARIA DE PLANEJAMENTO

A Prefeitura Municipal de João Pessoa/SEPLAN – CNPJ/CPF: Nº 08.778.326/0001-56, tornapúblicoquerequereu a SEMAM –Secretaria Municipal de Meio Ambiente, Licença Prévia para Reforma e Ampliação da Escola Municipal João Monteiro da Franca, localizada no Jardim Veneza, no Município de João Pessoa - PB.

ESTADO DA PARAÍBA
PREFEITURA MUNICIPAL DE JOÃO PESSOA
SECRETARIA DE PLANEJAMENTO

A Prefeitura Municipal de João Pessoa/SEPLAN – CNPJ/CPF: Nº 08.778.326/0001-56, tornapúblicoquerequereu a SEMAM –Secretaria Municipal de Meio Ambiente, Licença Prévia para Reforma e Ampliação da Escola Municipal Padre Leonel da Franca, localizada no Bairro Ernesto Geisel, no Município de João Pessoa - PB.

ESTADO DA PARAÍBA
PREFEITURA MUNICIPAL DE JOÃO PESSOA
SECRETARIA DE PLANEJAMENTO

A Prefeitura Municipal de João Pessoa/SEPLAN – CNPJ/CPF: Nº 08.778.326/0001-56, tornapúblicoquerequereu a SEMAM –Secretaria Municipal de Meio Ambiente, Licença Prévia para Reforma e Ampliação da Escola Municipal Pedra do Reino, localizada no Bairro Grotão, no Município de João Pessoa - PB.

ESTADO DA PARAÍBA
PREFEITURA MUNICIPAL DE JOÃO PESSOA
SECRETARIA DE PLANEJAMENTO

A Prefeitura Municipal de João Pessoa/SEPLAN – CNPJ/CPF: Nº 08.778.326/0001-56, tornapúblicoquerequereu a SEMAM –Secretaria Municipal de Meio Ambiente, Licença Prévia para Reforma e Ampliação da Escola Municipal Santos Dumont, localizada no Bairro Trincheiras, no Município de João Pessoa - PB.

ESTADO DA PARAÍBA
PREFEITURA MUNICIPAL DE JOÃO PESSOA
SECRETARIA DE PLANEJAMENTO

A Prefeitura Municipal de João Pessoa/SEPLAN – CNPJ/CPF: Nº 08.778.326/0001-56, tornapúblicoquerequereu a SEMAM –Secretaria Municipal de Meio Ambiente, Licença Prévia para Reforma e Ampliação da Escola Municipal Dr. Severino Patrício, localizada no Bairro Alto do Mateus, no Município de João Pessoa - PB.

TOSCANO DE BRITO
SERVICO NOTARIAL E REGISTRAL
Rua Cândido Pessoa, 31
Fone: 241.7177
1º O F I C I O DE P R O T E S T O
E D I T A L

Responsavel.: ADILSON FERNANDES DE LIMA FILHO ME
CPF/CNPJ: 018003659/0001-67
Titulo: DUP VEN MER IND R$327,97
Apresentante: BANCO DO BRADESCO-60746948/342340
JOAO PESSOAPB
Protocolo: 2015 - 055795

Responsavel.: AHP CONSTRUCOES E EMPREENDIMEN
CPF/CNPJ: 008056849/0001-99
Titulo: DUP VEN MER IND R$2.520,00
Apresentante: BANCO ITAU S/A-60701190/4132-80
JOAO PESSOAPB
Protocolo: 2015 - 055629

Responsavel.: ALINE CALIXTO DA SILVA
CPF/CNPJ: 013526483/0001-04
Titulo: DUP VEN MER IND R$400,00
Apresentante: BCO BRASIL S.A-00.000.000/4298-64
JOAO PESSOAPB
Protocolo: 2015 - 051898

Responsavel.: AUTO POSTO DE COMBUSTIVEIS CARVALHO
CPF/CNPJ: 012611713/0001-70
Titulo: DUP VEN MER IND R$1.039,92
Apresentante: BCO BRASIL S.A-00.000.000/4298-64
JOAO PESSOAPB
Protocolo: 2015 - 055574

Responsavel.: BR COMERCIO DE PECAS PNEUS E SERVIC
CPF/CNPJ: 007674705/0001-33
Titulo: DUP VEN MER IND R$2.246,89
Apresentante: BANCO DO BRADESCO-60746948/342340
JOAO PESSOAPB
Protocolo: 2015 - 055409

Responsavel.: BRUNO RANGEL DA COSTA
CPF/CNPJ: 001803644-99
Titulo: DUP VEN MER IND R$100,00
Apresentante: BANCO SANTANDER BANESPA S/A
JOAO PESSOAPB
Protocolo: 2015 - 055751

Responsavel.: CONTAX-MOBITEL S.A.
CPF/CNPJ: 067313221/0080-94
Titulo: DUP VEN MER IND R$8.423,50
Apresentante: BANCO DO BRADESCO-60746948/342340
JOAO PESSOAPB
Protocolo: 2015 - 055780

Responsavel.: DANIELLA DE LOURDES LUNA SANTANA DE
CPF/CNPJ: 086409794-80
Titulo: CERT DIVI ATIVA R$1.994,79
Apresentante: XIMENES SERVICE
Protocolo: 2015 - 055656

Responsavel.: FRANCISCO CAVALCANTE GOMES
CPF/CNPJ: 436473914-68
Titulo: CERT DIVI ATIVA R$8.490,05
Apresentante: PROCURADORIA GERAL DA F NACIONAL
BRASILIA DF
Protocolo: 2015 - 053828

Responsavel.: GRAMADO BRASIL DO VALE
CPF/CNPJ: 017273851/0001-00
Titulo: DUP VEN MER IND R$1.850,00
Apresentante: BANCO DO BRADESCO-60746948/342340
JOAO PESSOAPB
Protocolo: 2015 - 055046

Responsavel.: INDUSTRIA ALIANCA INTERTRAVADO E MA
CPF/CNPJ: 011319776/0001-95
Titulo: DUP VEN MER IND R$3.485,00
Apresentante: BCO BRASIL S.A-00.000.000/4298-64
JOAO PESSOAPB
Protocolo: 2015 - 054582

Responsavel.: IOLANDA MARIA OMENA RAMALHO
CPF/CNPJ: 206866414-34
Titulo: CERT DIVI ATIVA R$5.463,00
Apresentante: PROCURADORIA GERAL DA F NACIONAL
BRASILIA DF
Protocolo: 2015 - 053964

Responsavel.: IRAPONIRA DE GOIS EGIDIO
CPF/CNPJ: 109283084-72
Titulo: CERT DIVI ATIVA R$2.137,90
Apresentante: PROCURADORIA GERAL DA F NACIONAL
BRASILIA DF
Protocolo: 2015 - 053871

Responsavel.: JOANA DARC CABRAL DA SILVA
CPF/CNPJ: 789847344-20
Titulo: CERT DIVI ATIVA R$3.061,21
Apresentante: PROCURADORIA GERAL DA F NACIONAL
BRASILIA DF
Protocolo: 2015 - 053883

Responsavel.: JOSE CARLOS DE MELO
CPF/CNPJ: 485758954-00
Titulo: CERT DIVI ATIVA R$8.976,15
Apresentante: PROCURADORIA GERAL DA F NACIONAL
BRASILIA DF
Protocolo: 2015 - 053809

Responsavel.: MARCILIO MELO VITOR
CPF/CNPJ: 044007874-19
Titulo: DUP VEN MER IND R$452,00
Apresentante: BANCO DO BRADESCO-60746948/342340
JOAO PESSOAPB
Protocolo: 2015 - 055398

Responsavel.: MARCILIO MELO VITOR
CPF/CNPJ: 044007874-19
Titulo: DUP VEN MER IND R$510,00
Apresentante: BANCO DO BRADESCO-60746948/342340
JOAO PESSOAPB
Protocolo: 2015 - 055399

Responsavel.: MARIA DE FATIMA DA SILVA
CPF/CNPJ: 465752517-49
Titulo: CERT DIVI ATIVA R$7.881,10
Apresentante: PROCURADORIA GERAL DA F NACIONAL
BRASILIA DF
Protocolo: 2015 - 053932

Responsavel.: MARCONE SALES VIDAL DE NEGREIROS
CPF/CNPJ: 040616394-47
Titulo: CERT DIVI ATIVA R$4.391,25
Apresentante: PROCURADORIA GERAL DA F NACIONAL
BRASILIA DF
Protocolo: 2015 - 054146

Responsavel.: MARY LOURDES MATIAS DE MEDEIROS
CPF/CNPJ: 020087149/0001-67
Titulo: INDIC DUPLICATA R$875,75
Apresentante: CAROLINA LUCENA SOARES
Protocolo: 2015 - 055507

Responsavel.: MEGADELTA EMPREENDIMENTOS LTDA
CPF/CNPJ: 000260654/0001-54
Titulo: CONT.DE LOCACAO R$1.141,67
Apresentante: EXECUT NEGOCIOS IMOBILIARIOS LTDA
Protocolo: 2015 - 055655

Responsavel.: OZNI PEREIRA DE OLIVEIRA SILVA
CPF/CNPJ: 143691174-53
Titulo: DUP VEN MER IND R$200,00
Apresentante: CAIXA ECONOMICA FEDERAL AG.: 0037
JOAO PESSOAPB
Protocolo: 2015 - 055257

Responsavel.: PATRICIO CORREIA DE OLIVEIRA
CPF/CNPJ: 035968094-10
Titulo: CERT DIVI ATIVA R$3.756,90
Apresentante: PROCURADORIA GERAL DA F NACIONAL
BRASILIA DF
Protocolo: 2015 - 054115

Responsavel.: PEDRO ALVES
CPF/CNPJ: 760183694-00
Titulo: DUP VEN MER IND R$650,00
Apresentante: BCO BRASIL S.A-00.000.000/4298-64
JOAO PESSOAPB
Protocolo: 2015 - 055560

Responsavel.: RN CONSTRUCOES LTDA ME
CPF/CNPJ: 010554443/0001-88
Titulo: DUP VEN MER IND R$404,61
Apresentante: CAIXA ECONOMICA FEDERAL AG.: 0037
JOAO PESSOAPB
Protocolo: 2015 - 054685

Responsavel.: SEVERINO ABILIO DA SILVA
CPF/CNPJ: 365279987-91
Titulo: CERT DIVI ATIVA R$8.553,00
Apresentante: PROCURADORIA GERAL DA F NACIONAL
BRASILIA DF
Protocolo: 2015 - 053942

Responsavel.: VALDIR ANTONIO DA SILVA
CPF/CNPJ: 587893164-87
Titulo: CERT DIVI ATIVA R$12.108,80
Apresentante: PROCURADORIA GERAL DA F NACIONAL
BRASILIA DF
Protocolo: 2015 - 053937

Responsavel.: VALMIR DA SILVA ARAUJO
CPF/CNPJ: 237147004-04
Titulo: DUP VEN MER IND R$1.018,74
Apresentante: BANCO DO BRADESCO-60746948/342340
JOAO PESSOAPB
Protocolo: 2015 - 055819

Em razao de que os supracitados devedores nao foram encontrados ou se recusaram a aceitar a devida intimacao, em obediencia ao Art.15 da Lei No.9.492 de 10.09.1997, intimo as pessoas fisicas e juridicas acima citadas a virem pagar, ou darem por escrito as razoes que tem, neste 1o. Oficio de Protesto a rua Candido Pessoa No.31, nesta Cidade, no prazo de 03 (tres) dias uteis, a partir desta data, sob pena de serem os referidos titulos PROTESTADOS, na Forma da LEI.

Joao Pessoa, 24/09/2015

Bel. GERMANO CARVALHO TOSCANO DE BRITO
- Titular -

PREFEITURA MUNICIPAL DE BOM SUCESSO/PB
AVISO DE CHAMADA PÚBLICA Nº 01/2015

O Município de Bom Sucesso/PB, através da Secretaria Municipal de Educação e Cultura, torna público para conhecimento dos interessados a Chamada Pública para aquisição de gêneros alimentícios, diretamente da Agricultura Familiar e do Empreendedor Familiar Rural ou suas organizações, destinado ao Programa Nacional de Alimentação Escolar – PNAE, considerando o disposto no artigo 21 da Lei nº 11.947/2009 e nas Resoluções FNDE nº 026/2013 de 17/06/2013 e 04/2015 de 02/04/2015 e legislação complementar. O Edital estabelecendo as condições e demais informações necessárias à participação poderá ser retirado na Sala da Secretaria de Educação e Cultura, sito à Rua Etelvina Maria da Conceição, S/N, Bairro Antão Gonçalves de Almeida, Bom Sucesso/PB e a documentação de habilitação e o Projeto de Venda deverão ser entregues até as 11h00min horas do dia 14/10/2015, no endereço supracitado.

Bom Sucesso/PB, 23 de setembro de 2015.

RENATA LINA OLIVEIRA PEREIRA
Secretária Municipal

ESTADO DA PARAÍBA
FUNDO MUNICIPAL DE SAÚDE DE CAPIM PB
EXTRATO DE CONTRATO

OBJETO: : REGISTRO DE PREÇOS CONSIGNADO EM ATA PARA EVENTUAL CONTRATAÇÃO DE EMPRESA ESPECIALIZADA EM FORNECIMENTO DE MATERIAL ODONTOLÓGICOS.

FUNDAMENTO LEGAL: Pregão Presencial nº 00009/2015.

DOTAÇÃO: 02.13 SECRETARIA DE SAÚDE; 05.05 FUNDO MUNICIPAL DE SAÚDE; 10 301 1004 2066 MANUTENÇÃO DAS ATIVIDADES DE SAÚDE BUCAL; 3390.30 00 MATERIAL DE CONSUMO

VIGÊNCIA: até o final do exercício financeiro de 2015

PARTES CONTRATANTES: FUNDO MUNICIPAL DE SAÚDE CAPIM PB eORTOSHOP COMÉRCIO LTDA - R$ CNPJ:03.965.517/0001-03, PELO VALOR DE R$ 53.103,80

ESTADO DA PARAÍBA
PREFEITURA MUNICIPAL DE JOÃO PESSOA
SECRETARIA DE SAÚDE
AVISO DE ADIAMENTO DE SESSÃO

PROCESSO Nº 03.260/2014 – PREGÃO PRESENCIAL Nº 10.046/2015

OBJETO: SISTEMA DE REGISTRO DE PREÇOS PARA A AQUISIÇÃO DE AUTOCLAVE HORIZONTAL E TERMODESINFECTORA DE BARREIRA PARA O INSTITUTO CÂNDIDA VARGAS.

A Secretaria de Saúde do Município de João Pessoa, através do Pregoeiro Oficial, Sr. Chrystiano Madruga Navarro, vem por meio deste, tornar público, o adiamento do referido Pregão, com data a ser designada posteriormente, considerando Pedido de Esclarecimento/Impugnação interposta por empresa interessada no referido processo e sem tempo hábil para resposta. Consultas com o Pregoeiro e sua equipe de apoio, na sala da CSL, no HORÁRIO ÚNICO de 08h00min as 12h00min, no fone: (83) 3214-7937 ou pelo e-mail cel.smsjp@gmail.com.

João Pessoa, 22 de Setembro de 2015.

Chrystiano Madruga Navarro
Pregoeiro / Presidente da CSL

ESTADO DA PARA ÍBA
PREFEITURA MUNICIPAL DE JOÃO PESSOA
SECRETARIA DE SAÚDE
A V I S O D E L I C I T A Ç Ã O

PROCESSO Nº 09.172/2015 – PREGÃO PRESENCIAL Nº 10.070/2015

DATA DE ABERTURA: 06/10/2015 - ÀS 09:00h.

OBJETO: SISTEMA DE REGISTRO DE PREÇOS PARA A AQUISIÇÃO DE HORTIFRUTIGRANJEIROS PARA O INSTITUTO CÂNDIDA VARGAS.

A Secretaria de Saúde do Município de João Pessoa, através do Pregoeira Oficial, Sr. Chrystiano Madruga Navarro, torna público, para conhecimento dos interessados, que fará licitação na modalidade Pregão do tipo Presencial, sob o critério de menor preço por item. O Edital ficará à disposição dos interessados no prazo prescrito na legislação pertinente, na Sala da Comissão Setorial de Licitação, situada na Av. Júlia Freire, s/nº, Torre, João Pessoa–PB. Fonte de Recursos: AIH. SUPORTE LEGAL: Lei Federal nº 10.520/2002, Decretos Federais nºs. 3.555/2000 e 7.892/2013, Decretos Municipais nºs. 4.985/2003 e 7.884/2013, e, subsidiariamente, Lei nº 8.666/1993. Consultas com o Pregoeiro e a sua equipe de apoio no HORÁRIO ÚNICO de 08:00h às 12:00h., no telefone: 83. 3214-7937, ou pelo e-mail: cel.smsjp@gmail.com.

João Pessoa, 23 de Setembro de 2015.

Chrystiano Madruga Navarro
Pregoeiro / Presidente da CSL

ESTADO DA PARAÍBA
PREFEITURA MUNICIPAL DE JOÃO PESSOA
SECRETARIA DE PLANEJAMENTO
AVISO DE LICITAÇÃO

TOMADA DE PREÇOS Nº 33006/2015

A Prefeitura Municipal de João Pessoa, através da Comissão Especial de Licitação, constituída através do Decreto Nº 8.509/2015, datada de 07 de julho de 2015, torna público que fará realizar a licitação na modalidade Tomada de Preços Nº 33006/2015, em regime de empreitada por preço unitário, com tipo de licitação menor preço global, com Recursos Próprios, a ser realizada no dia 13/10/2015, às 15:00 horas, tendo como objeto contratação de empresa especializada para a Recuperação da obra do Condomínio Monte Cassino, em João Pessoa - PB. A cópia do Edital e seus anexos estão à disposição dos interessados na sede da SEPLAN, na Rua Diógenes Chianca, 1.777, Prédio Anexo 4º andar, Água Fria, João Pessoa - PB, no horário das 07:00 às 12:00h e das 14:00 às 18:00h, podendo ser adquirida mediante a entrega de 1 (um) CD ou pen drive. Qualquer informação será prestada no local e horário acima citado.

João Pessoa, 23 de setembro de 2015.

Newton Euclides da Silva
Presidente da Comissão Especial de Licitação - SEPLAN

ESTADO DA PARA ÍBA
PREFEITURA MUNICIPAL DE JOÃO PESSOA
SECRETARIA DE SAÚDE
A V I S O DE REABERTURA DE L I C I T A Ç Ã O

PROCESSO Nº 19.896/2014 – PREGÃO PRESENCIAL Nº 10.065/2015

DATA DE ABERTURA: 06/10/2015 - ÀS 09h.

OBJETO: SISTEMA DE REGISTRO DE PREÇOS PARA AQUISIÇÃO DO MEDICAMENTO TENECTEPLASE (METALYSE) PARA O HOSPITAL MUNICIPAL SANTA ISABEL.

A Secretaria de Saúde do Município de João Pessoa, através Presidente/Pregoeiro Oficial, Sr. Chrystiano Madruga Navarro, torna público, para conhecimento dos interessados, que reabrirá a licitação na modalidade Pregão do tipo Presencial, sob o critério de menor preço global do item. O Edital ficará à disposição dos interessados no prazo prescrito na legislação pertinente, na Sala da Comissão Setorial de Licitação, situada na Av. Júlia Freire, s/nº, Torre, João Pessoa–PB Fonte de Recurso prevista para o exercício financeiro de 2015: ORDINÁRIOS E SUS. SUPORTE LEGAL: Lei Federal nº 10.520/2002, Decretos Federais nºs. 3.555/2000, Decretos Municipais nºs. 4.985/2003 e 5.717/2006, e, subsidiariamente, Lei nº 8.666/1993. Consultas com o Pregoeiro e a sua equipe de apoio no HORÁRIO ÚNICO de 08:00h às 12:00h., no telefone/Fax: 83. 3214-7937, ou pelo e--mail: cel.smsjp@gmail.com.

João Pessoa, 23 de Setembro de 2015.

Chrystiano Madruga Navarro
Pregoeiro/Presidente da CSL

ESTADO DA PARAÍBA
FUNDO MUNICIPAL DE SAÚDE DE CAPIM PB
EXTRATO DA ATA DE REGISTRO DE PREÇOS

N° 00009/2015

OBJETO: REGISTRO DE PREÇOS, CONSIGNADO EM ATA, PARA EVENTUAL CONTRATAÇÃO DE EMPRESA ESPECIALIZADA EM FORNECIMENTO DE MATERIAL GRÁFICO E SERIGRAFIA

FUNDAMENTO LEGAL: Pregão Presencial nº 00009/2015.

DOTAÇÃO: 02.13 SECRETARIA DE SAÚDE; 05.05 FUNDO MUNICIPAL DE SAÚDE; 10 301 1004 2066 MANUTENÇÃO DAS ATIVIDADES DE SAÚDE BUCAL; 3390.30 00 MATERIAL DE CONSUMO

VIGÊNCIA: 12 MESES A CONTAR DA ASSINATURA DA ATA DE REGISTRO DE PREÇOS.

ÓRGÃO DETENTOR DA ATA: FUNDO MUNICIPAL DE SAÚDE DE CAPIM PB;EMPRESAS DETENTORAS DA ATA: JUED COMERCIO E ASSISTÊNCIA DE EQUIPAMENTOS ODONTOLOGICOS CNPJ:10.592.570/0001-71 R$79.727,40 E ORTOSHOP COMÉRCIO LTDA CNPJ03.965.517/0001-03 R$174.909,30

ESTADO DA PARAÍBA
PREFEITURA MUNICIPAL DE CAPIM
EXTRATO DE CONTRATO

OBJETO: CONTRATAÇÃO DE EMPRESA PARA PRESTAÇÃO DE SERVIÇOS DE CONSULTORIA E ASSESSORIA TECNICA DE ENGENHARIA A PREFEITURA MUNICIPAL DE CAPIM.

FUNDAMENTO LEGAL: Pregão Presencial nº 00014/2015.

DOTAÇÃO: Recursos Próprios do Município de Capim: 02.02 - Secretaria da Administração; 04 122 2002 2005 - Manutenção das Atividades da Secretaria de Administração; 3390.36.00 - Outros Serviços de Terceiros - Pessoa Fisica; 3390.39.00 - Outros Serviços de Terceiros - Pessoa Jurídica.

VIGÊNCIA: 12 meses para o item 01 e 03 meses para o item 02.

PARTES CONTRATANTES: Prefeitura Municipal de Capim e:

CT Nº 00027/2015 - 18.09.15 - Plano Projetos Publicos - R$ 39.000,00

ESTADO DA PARAÍBA
PREFEITURA MUNICIPAL DE JOÃO PESSOA
SECRETARIA DE SAÚDE
TERMO DE HOMOLOGAÇÃO

PROCESSO Nº 01.076/2015 – PREGÃO PRESENCIAL Nº 10.049/2015

OBJETO: CONTRATAÇÃO DE EMPRESA ESPECIALIZADA PARA MANUTENÇÃO CORRETIVA E PREVENTIVA, COM REPOSIÇÃO DE PEÇAS ORIGINAIS, EM EQUIPAMENTOS MÉDICOS DA MARCA OMNIMED DO INSTITUTO CÂNDIDA VARGAS.

Com base nas informações constantes no referido Pregão, e em cumprimento aos termos do Artigo 43, Inciso VI, da Lei n° 8.666/93 e alterações posteriores, acolho o relatório da Comissão Setorial de Licitação, e HOMOLOGO o procedimento em favor da empresa: ASSISTMEDICA COMERCIO E ASSISTENCIA TECNICA MEDICA LTDA - ME, sob o CNPJ nº 03.761.081/0001-30, lote único, perfazendo o valor global de R$ 151.800,00 (cento e cinqüenta e um mil e oitocentos reais), classificada pelo critério do menor preço global, com base no Art. 7º, Inciso IV, do Decreto Municipal nº 4.985/2003, no Art. 7º, inciso IV, do Decreto Federal nº 3.555/2000 e no Art. 4º, Inciso XXII, da Lei nº 10.520/2002, em conseqüência, fica convocada a proponente para assinatura do Contrato, nos termos do Art. 64, caput, da Lei nº. 8.666/93, sob pena de decair o direito à contratação, sem prejuízo das sanções previstas no Art. 81 deste mesmo diploma legal.

João Pessoa, 23 de Setembro de 2015.

Mônica Rocha Rodrigues Alves
Secretária de Saúde

ESTADO DA PARAÍBA
PREFEITURA MUNICIPAL DE JOÃO PESSOA
SECRETARIA DE SAÚDE
TERMO DE HOMOLOGAÇÃO

PROCESSO Nº 05.268/2015 – PREGÃO PRESENCIAL Nº 10.059/2015

OBJETO: SISTEMA DE REGISTRO DE PREÇOS PARA A AQUISIÇÃO DE CARNE, PEIXE, FRANGO E DERIVADOS PARA O INSTITUTO CÂNDIDA VARGAS.

Com base nas informações constantes no referido Pregão, e em cumprimento aos termos do Artigo 43, Inciso VI, da Lei n° 8.666/93 e alterações posteriores, acolho o relatório da Comissão Setorial de Licitação, e HOMOLOGO o procedimento em favor da empresa: DISTRIBUIDORA BRAZMAC LTDA - ME, sob o CNPJ nº 17.020.542/0001-29, item 07, no valor total de R$ 15.993,00; e JOSÉ LUCENA DA SILVA – ME, sob o CNPJ nº 07.694.009/0002-70, itens 01, 02, 03, 04, 05, 06, 08, 09, 10, 11, 12 e 13, no valor total de R$ 738.118,00, perfazendo o valor global de R$ 754.111,00 (setecentos e cinqüenta e quatro mil, cento e onze reais), classificadas pelo critério do menor preço por item, com base no Art. 7º, Inciso IV, do Decreto Municipal nº 4.985/2003, no Art. 7º, inciso IV, do Decreto Federal nº 3.555/2000 e no Art. 4º, Inciso XXII, da Lei nº 10.520/2002, em conseqüência, ficam convocadas as proponentes para assinatura da Ata de Registro de Preços, nos termos do Art. 64, caput, da Lei nº. 8.666/93, sob pena de decair o direito à contratação, sem prejuízo das sanções previstas no Art. 81 deste mesmo diploma legal.

João Pessoa, 23 de Setembro de 2015.

Mônica Rocha Rodrigues Alves
Secretária de Saúde

ESTADO DA PARAÍBA
PREFEITURA MUNICIPAL DE JOÃO PESSOA
SECRETARIA DE SAÚDE
TERMO DE HOMOLOGAÇÃO

PROCESSO Nº 06.805/2015 – PREGÃO PRESENCIAL Nº 10.057/2015

OBJETO: SISTEMA DE REGISTRO DE PREÇOS PARA A AQUISIÇÃO DE FRALDAS DESCARTÁVEIS PARA ATENDER A REDE MUNICIPAL DE SAÚDE.

Com base nas informações constantes no Processo nº. 06.805/2015, referente ao Pregão Presencial nº. 10.057/2015, e em cumprimento aos termos do Artigo 43, Inciso VI, da Lei n° 8.666/93 e alterações posteriores, acolho o relatório da Comissão Setorial de Licitação e HOMOLOGO o procedimento ora escolhido em favor das empresas: DROGAFONTE LTDA, sob o CNPJ nº 08.778.201/0001-26, itens 04 e 06, no valor total de R$: 84.744,00; e SUPERFIO COM. DE PROD. MÉDICOS E HOSP. LTDA - ME, sob o CNPJ nº 05.675.713/0001-79, itens 01, 02, 03, 05, 07 e 08, no valor total de R$ 2.082.846,00, perfazendo o valor global de R$ 2.167.590,00 (dois milhões, cento e sessenta e sete mil, quinhentos e noventa reais), classificadas pelo critério de menor preço por item, com base no Art. 7º, Inciso IV, do Decreto Municipal nº 4.985/2003, no Art. 7º, inciso IV, do Decreto Federal nº 3.555/2000 e no Art. 4º, Inciso XXII, da Lei nº 10.520/2002, em conseqüência, ficam convocadas as proponentes para assinatura das Atas de Registro de Preços, sob pena de decair o direito à contratação, sem prejuízo das sanções previstas no Art. 81 deste mesmo diploma legal.

João Pessoa, 23 de Setembro de 2015.

Mônica Rocha Rodrigues Alves
Secretária de Saúde

ESTADO DA PARA ÍBA
PREFEITURA MUNICIPAL DE JOÃO PESSOA
SECRETARIA DE SAÚDE
RESULTADO DE JULGAMENTO

PROCESSO Nº 07.884/2015 – PREGÃO PRESENCIAL Nº 10.053/2015

OBJETO: CONTRATAÇÃO DE EMPRESA ESPECIALIZADA PARA A REALIZAÇÃO DOS EXAMES DE SOROLOGIA E IMUNOLOGIA DA REDE MUNICIPAL DE SAÚDE, COM CESSÃO DE EQUIPAMENTOS EM REGIME DE COMODATO.

A Secretaria de Saúde do Município de João Pessoa, através do Pregoeiro Oficial, torna público, para conhecimento dos interessados, o Resultado de Julgamento do presente certame, embasado no Parecer Técnico emitido pela Diretoria do Laboratório Central - LACEN, adjudicando-o em favor da empresa: D-OXXI NORDESTE LTDA ME, sob o CNPJ nº 01.274.126/0001-17, lote único, perfazendo o valor global de R$ 754.177,20 (setecentos e cinqüenta e quatro mil, cento e setenta e sete reais e vinte centavos), classificada pelo critério de menor preço global.

João Pessoa, 23 de Setembro de 2015.

Rodrigo Andrei A. da Costa
Pregoeiro da CSL

PREFEITURA MUNICIPAL DE JOÃO PESSOA
SECRETARIA MUNICIPAL DE SAÚDE
PROCESSO N.º 14.034/2015
DISPENSA DE LICITAÇÃO N.º 10.104/2015
TERMO DE RATIFICAÇÃO E ADJUDICAÇÃO

Objeto: LOCAÇÃO DE UM IMÓVEL PARA FUNCIONAMENTO DOS SERVIÇOS DE ATENÇÃO DOMICILIAR – SAD.

Com base nas informações constantes no Processo n.º. 14.034/2015, referente à Dispensa de Licitação n.º 10.104/2015, embasado no Parecer da Assessoria Jurídica e no Relatório da Comissão Setorial de Licitação, e em cumprimento aos termos do Artigo 43, inciso VI, da Lei n° 8.666/93 e alterações posteriores, RATIFICO E ADJUDICO o procedimento ora escolhido e o objeto em favor: ROMERO RODRIGUÊS DOS REIS, inscrito no CPF sob o nº. 110.062.854-15, com valor mensal de R$ 5.850,00 (Cinco mil, oitocentos e cinquenta reais), perfazendo o valor global de R$ 70.2000,00 (Setenta mil e duzentos reais), para locação do objeto em referência, com base no Art. 24, Inciso X, da Lei 8.666/93 e suas alterações, em conseqüência, fica convocada a proponente para assinatura do instrumento de contrato, nos termos do Art. 64, caput, do citado diploma legal.

João Pessoa, 23 de Setembro de 2015.

Mônica Rocha Rodrigues Alves
Secretária de Saúde

PREFEITURA MUNICIPAL DE JOÃO PESSOA
AUTARQUIA ESPECIAL MUNICIPAL DE LIMPEZA URBANA - EMLUR
TERMO DE ADJUDICAÇÃO

PROCESSO Nº. 0.798/2015 PREGÃO PRESENCIAL Nº. 008/2015

O Pregoeiro Oficial da Autarquia Especial Municipal de Limpeza Urbana - EMLUR, no uso de suas atribuições, com fundamento no Art. 3º, Inciso IV da Lei Federal nº 10.520/2002, ADJUDICA o presente procedimento que tem por objeto o REGISTRO DE PREÇOS, CONSIGNADO EM ATA, PARA EVENTUAL CONTRATAÇÃO DE EMPRESA ESPECIALIZADA EVENTUAL AQUISIÇÃO DE SACOS PLÁSTICOS PARA ATENDER AOS SERVIÇOS DESTA AUTARQUIA, ora licitado em favor da empresa: MAYER & GUIMARAES LTDA, inscrita no CNPJ Nº. 09.268.680/0001-01, por ter sido considerada vencedora do item único do item da presente licitação, perfazendo um valor global de R$ 263.250,00 (DUZENTOS E SESSENTA E TRÊS MIL, DUZENTOS E CINQUENTA REAIS).

João Pessoa, 23 de Setembro de 2015

Artur Hermógenes da Silva Dantas
Pregoeiro/Presidente da CPL
EMLUR

PREFEITURA MUNICIPAL DE JOÃO PESSOA
AUTARQUIA ESPECIAL MUNICIPAL DE LIMPEZA URBANA - EMLUR
TERMO DE HOMOLOGAÇÃO

PROCESSO Nº. 0.798/2015 PREGÃO PRESENCIAL Nº. 008/2015

Com base nas informações constantes no referido Pregão e em cumprimento aos termos do artigo 43, inciso VI, da Lei n° 8.666/93 e alterações posteriores, acolho parecer da Assessoria Jurídica, e HOMOLOGO o presente procedimento que tem por objeto por objeto o REGISTRO DE PREÇOS, CONSIGNADO EM ATA, PARA EVENTUAL CONTRATAÇÃO DE EMPRESA ESPECIALIZADA EVENTUAL AQUISIÇÃO DE SACOS PLÁSTICOS PARA ATENDER AOS SERVIÇOS DESTA AUTARQUIA, ora licitado em favor da empresa: MAYER & GUIMARAES LTDA, inscrita no CNPJ Nº. 09.268.680/0001-01, por ter sido considerada vencedora do item único do item da presente licitação, perfazendo um valor global de R$ 263.250,00 (DUZENTOS E SESSENTA E TRÊS MIL, DUZENTOS E CINQUENTA REAIS). Com base no Art. 4º, Inciso XXII, da Lei n.º 10.520/2002, em consequência, fica convocado o adjudicatário para assinatura da ATA DE REGISTRO DE PREÇOS e o consequente instrumento de contrato, nos termos do art. 64, caput, da Lei nº. 8.666/93, sob pena de decair o direito à contratação sem prejuízo das sanções previstas no art. 81 desta lei.

João Pessoa, 23 de Setembro de 2015

Lucius Fabiani de Vasconcelos Sousa
Superintendente
EMLUR

Estado da Paraíba
Prefeitura Municipal de João Pessoa
Secretaria de Habitação Social

PUBLICAÇÃO DE REQUERIMENTO DE RENOVAÇÃO DE LICENÇA DE INSTALAÇÃO A Secretaria Municipal de Habitação Social – SEMHAB, torna público que requereu a SEMAM – Secretaria Municipal de Meio Ambiente, a Renovação de Licença de Instalação para o empreendimento do TAIPA, localizado no bairro Costa e Silva – João Pessoa/PB.

José Mariz
Secretário Adjunto de Habitação Social
SEMHAB

ESTADO DA PARAÍBA
PREFEITURA MUNICIPAL DE CAMPINA GRANDE
COMISSÃO PERMANENTE DE LICITAÇÃO - CPL
CONCORRÊNCIA Nº 2.07.001/2015
AVISO

A PREFEITURA MUNICIPAL DE CAMPINA GRANDE, através da Comissão Permanente de Licitação, torna público para conhecimento dos interessados, que realizará às 08:00 horas do dia 10 de novembro de 2015, licitação na Modalidade CONCORRÊNCIA Nº 2.07.001/2014, Tipo MELHOR TÉCNICA, tendo como OBJETO a CONTRATAÇÃO DE AGÊNCIA DE PUBLICIDADE PARA PRESTAR SERVIÇOS A PREFEITURA MUNICIPAL DE CAMPINA GRANDE, ESTADO DA PARAÍBA, NAS ÁREAS DE DESENVOLVIMENTO ECONÔMICO E OBRAS. O Edital e demais informações estarão à disposição dos interessados à rua Dr. João Moura, 528, Bairro São José, no Município de Campina Grande, Estado da Paraíba, no horário comercial.

Campina Grande, 22 de setembro de 2015.

HÉLDER GIUSEPPE CASULO DE ARAÚJO
Presidente da Comissão Permanente de Licitação

SECRETARIA DE ESTADO DA ADMINISTRAÇÃO

DIRETORIA EXECUTIVA DA CENTRAL DE COMPRAS
GERÊNCIA EXECUTIVA DE LICITAÇÃO

CONVOCAÇÕES PARA PREGÃO PRESENCIAL N□304/2015

O GOVERNO DO ESTADO DA PARAÍBA, através da Secretaria de Estado da Administração, publica para conhecimento dos interessados que, nos termos da lei n° 10.520/02 e alterações, e pelo Decreto nº 24.649/03 que regulamentou a sua aplicação no âmbito do Poder Estadual, e subsidiariamente pela Lei nº 8.666/93 e suas alterações, realizará licitação na modalidade pregão presencial na sede deste orgão, situada a Rua João da Mata S/N, Palácio dos Despachos/Vice-Governadoria - Jaguaribe, telefone (083)3218-4588, no dia 09/10/2015 às 09h para:

Aquisição de material medico para cirurgia neurológica, destinado ao Complexo de Pediatria Arlinda Marques - CPAM, conforme anexo I do Edital.

Maiores informações sobre o EDITAL poderão ser obtidas na Gerência de Licitação da Central de Compras, no endereço acima indicado e no site www.centraldecompras.pb.gov.br.

REG. CGE Nº - 15-01220-4

João Pessoa, 23 de setembro de 2015.

Vivianne Pereira Almeida Diniz
Gerente Executiva de Licitação

GOVERNO DA PARAIBA
SECRETARIA DE INFRA-ESTRUTURA
SUPLAN - SUPERINTENDÊNCIA DE OBRAS DO PLANO DE DESENVOLVIMENTO DA PARAIBA

AVISO DE RECONVOCAÇÃO
EDITAL DA TOMADA DE PREÇOS N.º 01/2015

REGISTRO Nº 15-00797-3

OBJETO: SERVIÇOS DE INSPEÇÃO PREVENTIVA DO VIADUTO ELPÍDEO DE ALMEIDA EM CAMPINA GRANDE/PB. Regime de Execução: Empreitada por Preço Unitário. Tipo: Menor Preço. Valor do Edital: R$ 10,00. Local: Rua Feliciano Cisne, 326, no bairro de Jaguaribe, João Pessoa – Paraíba. Fone: (83) 3218–5275: E-mail: cpl.suplan@gmail.com. Entrega das Propostas: 13 de outubro de 2015 às 10h00.

João Pessoa, 23 de setembro de 2015.

José Lusmá Felipe dos Santos
Presidente do Certame

ESTADO DA PARAÍBA
PREFEITURA MUNICIPAL DE CAPIM
TERMO DE ADJUDICAÇÃO

PREGÃO PRESENCIAL Nº 00014/2015

O PREGOEIRO OFICIAL DO MUNICÍPIO DE CAPIM, ESTADO DA PARAÍBA, no uso das atribuições que lhe foram conferidas através da Portaria nº 105/2015, de 01/07/2015, e observadas as disposições da Lei Federal nº 10.520, de 17 de julho de 2002, Decreto Municipal nº 04/2013, de 03 de Janeiro de 2013 e subsidiariamente da Lei Federal nº. 8.666, de 21 de junho de 1993, RESOLVE ADJUDICAR o resultado da licitação, modalidade Pregão Presencial nº 00014/2015, que objetiva: CONTRATAÇÃO DE EMPRESA PARA PRESTAÇÃO DE SERVIÇOS DE CONSULTORIA E ASSESSORIA TECNICA DE ENGENHARIA A PREFEITURA MUNICIPAL DE CAPIM.; com base nos elementos constantes do processo correspondente, EM FAVOR DA EMPRESA EM FAVOR DE Plano Projetos Públicos CNPJ:20.328.145/0001-23 no valor de R$ 39.000,00 (trinta e nove mil reais)

Capim - PB, 18 de Setembro de 2015.

ALAMO CESAR TRAJANO MARTINS JUNIOR
Pregoeiro Oficial

ESTADO DA PARAÍBA
PREFEITURA MUNICIPAL DE CAPIM
TERMO DE ADJUDICAÇÃO

PREGÃO PRESENCIAL Nº 00014/2015

O PREGOEIRO OFICIAL DO MUNICÍPIO DE CAPIM, ESTADO DA PARAÍBA, no uso das atribuições que lhe foram conferidas através da Portaria nº 105/2015, de 01/07/2015, e observadas as disposições da Lei Federal nº 10.520, de 17 de julho de 2002, Decreto Municipal nº 04/2013, de 03 de Janeiro de 2013 e subsidiariamente da Lei Federal nº. 8.666, de 21 de junho de 1993, RESOLVE ADJUDICAR o resultado da licitação, modalidade Pregão Presencial nº 00014/2015, que objetiva: CONTRATAÇÃO DE EMPRESA PARA PRESTAÇÃO DE SERVIÇOS DE CONSULTORIA E ASSESSORIA TECNICA DE ENGENHARIA A PREFEITURA MUNICIPAL DE CAPIM.; com base nos elementos constantes do processo correspondente, EM FAVOR DA EMPRESA EM FAVOR DE Plano Projetos Públicos CNPJ:20.328.145/0001-23 no valor de R$ 39.000,00 (trinta e nove mil reais)

Capim - PB, 18 de Setembro de 2015.

ALAMO CESAR TRAJANO MARTINS JUNIOR
Pregoeiro Oficial

ESTADO DA PARAÍBA
PREFEITURA MUNICIPAL DE CAPIM
TERMO DE ADJUDICAÇÃO

PREGÃO PRESENCIAL Nº 00009/2015

O PREGOEIRO OFICIAL DO FUNDO MUNICIPAL DE SAÚDE DE CAPIM PB, no uso das atribuições que lhe foram conferidas através da Portaria nº 105/2015, de 01/07/2015, e observadas as disposições da Lei Federal nº 10.520, de 17 de julho de 2002, Decreto Municipal nº 04/2013, de 03 de Janeiro de 2013 e subsidiariamente da Lei Federal nº. 8.666, de 21 de junho de 1993, RESOLVE ADJUDICAR o resultado da licitação, modalidade Pregão Presencial nº 00009/2015, que objetiva: REGISTRO DE PREÇOS CONSIGNADO EM ATA PARA EVENTUAL CONTRATAÇÃO DE EMPRESA ESPECIALIZADA EM FORNECIMENTO DE MATERIAL ODONTOLÓGICOS..; com base nos elementos constantes do processo correspondente, EM FAVOR DAS EMPRESASORTOSHOP COMÉRCIO LTDA - R$ CNPJ:03.965.517/0001-03, PELO VALOR DE R$174.909,30 (Cento e setenta e quatro mil, novecentos e nove reais e trinta centavos) eJUED COMERCIO E ASSISTÊNCIA DE EQUIPAMENTOS ODONTOLOGICOS CNPJ:10.592.570/0001-71 R$79.727,40 (Setenta e nove mil, setecentos e vinte sete reais e quarenta centavos)

Capim - PB, 22 de Setembro de 2015.

ALAMO CESAR TRAJANO MARTINS JUNIOR
Pregoeiro Oficial

ESTADO DA PARAÍBA
PREFEITURA MUNICIPAL DE CAPIM
GABINETE DO PREFEITO

HOMOLOGAÇÃO - PREGÃO PRESENCIAL Nº 00014/2015

Com base nas informações constantes no referido Pregão e em cumprimento aos termos do artigo 43, inciso VI, da Lei n° 8.666/93 e alterações posteriores, nos termos do relatório final apresentado pelo Pregoeiro Oficial e observado parecer da Assessoria Jurídica, referente ao Pregão Presencial nº 00014/2015, que objetiva: CONTRATAÇÃO DE EMPRESA PARA PRESTAÇÃO DE SERVIÇOS DE CONSULTORIA E ASSESSORIA TECNICA DE ENGENHARIA A PREFEITURA MUNICIPAL DE CAPIM no uso de suas atribuições legais, RESOLVE HOMOLOGAR o resultado da licitação, EM FAVOR DEPlano Projetos Públicos CNPJ:20.328.145/0001-23 no valor de R$ 39.000,00 (trinta e nove mil reais) com base no Art. 4º, Inciso XXII, da Lei n.º 10.520/2002, em consequência, fica convocado o adjudicatário para assinatura do instrumento de contrato, nos termos do art. 64, caput, da Lei nº. 8.666/93, sob pena de decair o direito à contratação sem prejuízo das sanções previstas no art. 81 desta lei.

Capim - PB, 18 de Setembro de 2015.

EDVALDO CARLOS FREIRE JUNIOR
Prefeito

ESTADO DA PARAÍBA
PREFEITURA MUNICIPAL DE CAPIM
Secretaria de Saúde
HOMOLOGAÇÃO - PREGÃO PRESENCIAL Nº 00009/2015

Com base nas informações constantes no referido Pregão e em cumprimento aos termos do artigo 43, inciso VI, da Lei n° 8.666/93 e alterações posteriores, nos termos do relatório final apresentado pelo Pregoeiro Oficial e observado parecer da Assessoria Jurídica, referente ao Pregão Presencial nº 00009/2015, que objetiva: REGISTRO DE PREÇOS CONSIGNADO EM ATA PARA EVENTUAL CONTRATAÇÃO DE EMPRESA ESPECIALIZADA EM FORNECIMENTO DE MATERIAL ODONTOLÓGICOS., no uso de suas atribuições legais, RESOLVE HOMOLOGAR o resultado da licitação, EM FAVOR DAS EMPRESAS ORTOSHOP COMÉRCIO LTDA - R$ CNPJ:03.965.517/0001-03, PELO VALOR DE R$174.909,30 (Cento e setenta e quatro mil, novecentos e nove reais e trinta centavos)JUED COMERCIO E ASSISTÊNCIA DE EQUIPAMENTOS ODONTOLOGICOS CNPJ:10.592.570/0001-71 R$79.727,40 (Setenta e nove mil, setecentos e vinte sete reais e quarenta centavos). com base no Art. 4º, Inciso XXII, da Lei n.º 10.520/2002, em consequência, fica convocado o adjudicatário para assinatura da ATA DE REGISTRO DE PREÇOS e o consequente instrumento de contrato, nos termos do art. 64, caput, da Lei nº. 8.666/93, sob pena de decair o direito à contratação sem prejuízo das sanções previstas no art. 81 desta lei.

Capim - PB, 22 de Setembro de 2015.

EDNAIDE CAROLINA DA SILVA GURGEL
Secretária de Saúde

AVISO DE LICITAÇÃO FRACASSADA

TOMADA DE PREÇO Nº 00004/2015

A Prefeitura Municipal de Capim, CNPJ: 01.612.304/0001-72, torna público para conhecimento de todos que a Licitação na modalidade tomada de preço, do tipo menor preço global, que objetiva a CONTRATAÇÃO DE EMPRESA DE ENGENHARIA PARA A CONSTRUÇÃO E URBANIZAÇÃO DE PRAÇA PARA EVENTOS NO MUNICIPIO DE CAPIM, resta FRACASSADA, em razão de todas as empresas presentes estarem inabilitadas. Maiores informações na sede da Prefeitura Municipal de Capim, situada na Av. São Sebastião s/n- Centro, Capim-PB ou pelo Fone: (083) 3622-1085.

Capim, 23 de Setembro de 2015

Álamo César Trajano Martins Júnior
Presidente/Pregoeiro da CPL-CAPIM

SECRETARIA DE ESTADO DA ADMINISTRAÇÃO

DIRETORIA EXECUTIVA DA CENTRAL DE COMPRAS
GERÊNCIA EXECUTIVA DE LICITAÇÃO

CONVOCAÇÕES PARA PREGÃO PRESENCIAL N□300/2015

O GOVERNO DO ESTADO DA PARAÍBA, através da Secretaria de Estado da Administração, publica para conhecimento dos interessados que, nos termos da lei n° 10.520/02 e alterações, e pelo Decreto nº 24.649/03 que regulamentou a sua aplicação no âmbito do Poder Estadual, e subsidiariamente pela Lei nº 8.666/93 e suas alterações, realizará licitação na modalidade pregão presencial na sede deste orgão, situada a Rua João da Mata S/N, Palácio dos Despachos/Vice-Governadoria - Jaguaribe, telefone (083)3218-4588, no dia 08/10/2015 às 09h para:

Registro de preços para aquisição de material de laboratório de cito hematologia e coagulação, destinado a Secretaria de Estado da Saúde - SES/HEMOCENTRO, conforme anexo I do Edital.

Maiores informações sobre o EDITAL poderão ser obtidas na Gerência de Licitação da Central de Compras, no endereço acima indicado e no site www.centraldecompras.pb.gov.br.

REG. CGE Nº - 15-01207-3

João Pessoa, 23 de setembro de 2015

Vivianne Pereira Almeida Diniz
Gerente Executiva de Licitação

AVISO DE CANCELAMENTO DE LICITAÇÃO

TOMADA DE PREÇO Nº 00005/2015

A Prefeitura Municipal de Capim, CNPJ: 01.612.304/0001-72, torna público para o conhecimento de todos o CANCELAMENTO da TOMADA DE PREÇO Nº 005/2015, referente a CONTRATAÇÃO DE EMPRESA ESPECIALIZADA EM PERFURAÇÃO DE POÇOS, PARA FINS DE CONSUMO HUMANOS, DESTINADO AO PROGRAMA ÁGUA PARA TODOS NO MUNICÍPIO DE CAPIMpor razões de interesse público decorrente de fato superveniente devidamente comprovado conforme preceitua o Art. 49, Lei nº 8.666/93. Maiores informações na sede da Prefeitura Municipal de Capim, situada na Av. São Sebastião s/n- Centro, Capim-PB das 08:00 às 12:00hs (horário local). Informações pelo Fone: (083) 3622-1085.

Capim, 23 de Setembro de 2015

Edvaldo Carlos Freire Junior
Prefeito

AVISO DE LICITAÇÃO

TOMADA DE PREÇO Nº 00006/2015

A Prefeitura Municipal de Capim, CNPJ: 01.612.304/0001-72, através do seu Presidente, torna público que fará realizar Licitação na modalidade tomada de preço, do tipo menor preço global, às 09:00hs(horário local) do dia 09 de Outubro de 2015, objetivando a realização para a CONTRATAÇÃO DE EMPRESA DE ENGENHARIA PARA A CONSTRUÇÃO E URBANIZAÇÃO DE PRAÇA PARA EVENTOS NO MUNICIPIO DE CAPIM. A sessão pública será realizada na sede da Prefeitura Municipal de Capim, situada na Av. São Sebastião s/n- Centro, Capim-PB.Cópia do Edital e seus anexos poderão ser obtidos, in loco, no endereço acima, das 08:00 às 12:00hs e (horário local), a partir da publicação deste aviso. Informações pelo Fone: (083) 3622-1085.

Capim, 23 de Setembro de 2015

Álamo César Trajano Martins Júnior
Presidente/Pregoeiro da CPL-CAPIM

A CONSTRUTORA ALBATROZ REAL LTDA - CNPJ 09.427.668/0001-94, Torna publico que requereu à Sudema - Superintendência de Administração do Meio Ambiente a emissão da Licença de Operação em 31 de Agosto de 2015. Processo número 2015-005530 - Edifício Multifamiliar - João Pessoa – PB.

A Galvão Amorim Construção e Incorporação LTDA – CNPJ Nº 09.170.007/0001-26 torna público que requereu da SEMAM – SECRETARIA DO MEIO AMBIENTE, a Licença de Prévia para ST CROIX RESIDENCE situado a Rua José de Oliveira Curchatuz – s/nAeroclube - CEP: 58.037-432 - João Pessoa PB.

COMÉRCIO DE COMBUSTÍVEIS CACHOEIRA LTDA – CNPJ Nº 03.010.559/0001-90, BR 116 – KM 432 – Zona Rural – Cachoeira dos Índios – PB, torna público que em 05/03/2015, requereu a SUDEMA – Superintendência de Administração do Meio Ambiente da Paraíba, Autorização Ambiental (A.A.) Para Transporte de Combustíveis, Placas – PGJ-4221/PB – PGJ-3981/PB – OFA-7216/PE – OFH-4947/PB – OFG-2544/PB – Processo n º 2015-001368.

L. ARAÚJO COMÉRCIO DE COMBUSTÍVEIS LTDA – CNPJ nº 08.797.573/0001-08, Br 230 – KM 508 – Remédios – Cajazeiras – PB, torna público que em 11/03/2015, requereu a SUDEMA – Superintendência de Administração do Meio Ambiente da Paraíba, Autorização Ambiental (A.A) Para Transporte de Combustíveis, Placas – OXO-6918/PB – QFF-6957/PB – Processo nº 2015-001553.

WARWICK RAMALHO DE FARIAS LEITE – CPF Nº 288.272.604-04, Torna público que requereu DA SEMAPA – Secretaria de Meio Ambiente, Pesca e Arquicultura de Cabedelo a Licença de Operação para galpão situado à Rua: Diomar Maia de Sales Pontes, 60 – Parque Esperança, Cabedelo – PB.

CONVICTA EMPREENDIMENTOS COMÉRCIO LTDA ME – CNPJ/CPF Nº 08.317.809/0001-53 – Torna público que a SUDEMA – Superintendência de Administração do Meio Ambiente, emitiu a Licença e Instalação nº 1948/2015 em João Pessoa, 18 de setembro de 2015 – Prazo: 365 dias. Para a atividade de: Loteamento Residencial com 3.454 lotes, 56 quadras e área total 98.86HA na Rua Horacio Furtado – Loteamento Jardim das Palmeiras, Tibiri, Município: Santa Rita – UF:PB. Processo: 2014-007949/TEC/LI-3618.

LC CONSTRUTORA LTDA, CNPJ Nº 10.334.015/0001-40 torna público que requereu a SEMAPA- Secretaria de Meio Ambiente, Pesca e Aquicultura de Cabedelo a Licença de Operação para a Construção de um edifício MULTIFAMILIAR, situado à Rua Mar de Bering, s/n, Lote 10 da Quadra 21, Intermares, Cabedelo- Pb.

CONSTRUTORA CONCRETA LTDA –ME – 05.457.032/0001-34 – Torna público que a SEMAPA – SECRETARIA DE MEIO AMBIENTE , PESCA E AQUICULTURA DE CABEDELO, emitiu a Licença de Operação nº 167/2015 para atividade licenciada Galpão Comercial – localização Qd 27, LT 34-A – Loteamento Parque Esperança – Renascer – Cabedelo – PB.

D & R LOCAÇÕES DE VEÍCULOS LTDA – CNPJ Nº 19.383.262/0001-00, Torna público que requereu à SUDEMA – Superintendência de Administração do Meio Ambiente, a Licença de Operação, para Pátio de Estacionamento de Locadora, Processo 2013-006367/TEC/LO-2544, situado à Rua Aeroporto Presidente Castro Pinto, s/n, Aeroporto, Bayeux – PB.

PS EMPREENDIMENTOS SPE LTDA , CNPJ/CPF: 13.859.827/0001-05 – Torna público que requereu à SUDEMA – Superintendência de Administração do Meio Ambiente, a Licença de Operação, para Loteamento Urbano, situado a Antiga Fazenda Santa Maria, Zona Urbana, Sapé – PB.

FRANCISCO DE ASSIS SALES – CNPJ Nº 07.535.056/0001-90 – Torna público que requereu junto a SUDEMA – Superintendência de Administração do Meio Ambiente, renovação da Licença de Operação, para a atividade de fabricação de pães e bolachas, na Rua Interventor João Soares de Fárias nº 305 – Centro – Jacaraú – PB. Através do proc. nº 2015-001643.

A Bentonit União Nordeste Indústria e Comércio Ltda, CNPJ nº 08.811.119/0001-56, torna público que a SUDEMA - Superintendência de Administração do Meio Ambiente – emitiu aLicença de Alteração nº 1800/2015 em João Pessoa, 2 de setembro de 2015 – Prazo: 365 dias. Paraa atividade de: Modificação de suas instalações para produção de silicato de alumino calcinado (perlita) na área industrial no Distrito Industrial de Campina Grande. NaAv. Assis Chateaubriand nº 3877, Município:Campina Grande–UF: PB. Processo de nº 2014-002135/TEC/LA-0422.

DER - DEPARTAMENTO DE ESTRADAS DE RODAGEM DO ESTADO DA PARAÍBA – CNPJ/CPF Nº 09.122.706/0001-09 Torna público que a SUDEMA Superintendência de Administração do Meio Ambiente, emitiu a Licença de Instalação nº 1965/2015 em João Pessoa, 21 de Setembro de 2015 – Prazo: 730 dias. Para a atividade de: Pavimentação Asfáltica da Rodovia PB-202, trecho: Parari / Santo André. Na (o) RODOVIA PB-202, TRECHO: PARARI / SANTO ANDRÉ. Município: - UF: PB. Processo: 2015-003747/TEC/LI-4157.

DER - DEPARTAMENTO DE ESTRADAS DE RODAGEM DO ESTADO DA PARAÍBA – CNPJ/CPF Nº 09.122.706/0001-09 Torna público que a SUDEMA Superintendência de Administração do Meio Ambiente, emitiu a Licença de Instalação nº 1979/2015 em João Pessoa, 22 de Setembro de 2015 – Prazo: 360 dias. Para a atividade de: Pavimentação Asfáltica da Rodovia PB-150, trecho: Alcantil / Santa Cecília do Umbuzeiro / Divisa PB-PE, com uma extensão. Na (o) RODOVIA PB-150, TRECHO: ALCANTIL / SANTA CECÍLIA DO UMBUZEIRO. Município: - UF: PB. Processo: 2015-003741/TEC/LI-4154.

DER - DEPARTAMENTO DE ESTRADAS DE RODAGEM DO ESTADO DA PARAÍBA – CNPJ/CPF Nº 09.122.706/0001-09 Torna público que a SUDEMA Superintendência de Administração do Meio Ambiente, emitiu a Licença de Instalação nº 1977/2015 em João Pessoa, 22 de Setembro de 2015 – Prazo: 730 dias. Para a atividade de: Pavimentação Asfáltica do Anel do Cariri na Rodovia PB-264, 240, 224, 196, 186, 214, trecho: Zabelê / São Domingos do Cariri. Na (o) ANEL DO CARIRI NA RODOVIA PB-264, 240, 224, 196, 186, 214, TRECHO: ZABELÊ / SÃO DOMINGOS DO CARIRI. Município: - UF: PB. Processo: 2015-003734/TEC/LI-4151.

DER - DEPARTAMENTO DE ESTRADAS DE RODAGEM DO ESTADO DA PARAÍBA – CNPJ/CPF Nº 09.122.706/0001-09 Torna público que a SUDEMA Superintendência de Administração do Meio Ambiente, emitiu a Licença de Instalação nº 1978/2015 em João Pessoa, 22 de Setembro de 2015 – Prazo: 545 dias. Para a atividade de: Pavimentação Asfáltica da Rodovia PB-127, trecho: BR-104 / Algodão de Jandaíra. Na (o) RODOVIA PB-127, TRECHO: BR-104 / ALGODÃO DE JANDAÍRA. Município: - UF: PB. Processo: 2015-003735/TEC/LI-4152.

DER - DEPARTAMENTO DE ESTRADAS DE RODAGEM DO ESTADO DA PARAÍBA – CNPJ/CPF Nº 09.122.706/0001-09 Torna público que a SUDEMA Superintendência de Administração do Meio Ambiente, emitiu a Licença de Operação nº 1817/2015 em João Pessoa, 02 de Setembro de 2015 – Prazo: 730 dias. Para a atividade de: Pavimentação Asfáltica da Rodovia PB-275, trecho: Patos / São José de Espinharas. Na (o) RODOVIA PB-275, TRECHO: PATOS / SÃO JOSÉ DE ESPINHARAS. Município: - UF: PB. Processo: 2015-000871/TEC/LO-9433.

DER - DEPARTAMENTO DE ESTRADAS DE RODAGEM DO ESTADO DA PARAÍBA – CNPJ/CPF Nº 09.122.706/0001-09 Torna público que solicitou a SUDEMA - Superintendência de Administração do Meio Ambiente, Licença de Operação – Canteiro da obra situado na Rodovia PB-150, trecho: Alcantil / Santa Cecília de Umbuzeiro. - Município: – UF: PB. Processo: 2015-006056/TEC/LO-0661.