Administração e Oficinas:
Edifício da Imprensa Oficial
Rua Duque de Caxias
João Pessôa —:— Paraíba

A União

ÓRGÃO OFICIAL DO ESTADO

DIRETOR:
ORRIS BARBOSA
GERENTE INTERINO:
MARDOQUEU NACRE

ANO XLVIII | JOÃO PESSÔA — Quarta-feira, 28 de fevereiro de 1940 | NÚMERO 45

Dois povos cada vez mais unidos

INEGAVELMENTE, UMA DAS GARANTIAS DO AMBIENTE DE PAZ QUE O NOVO MUNDO RESPIRA É A CONSOLIDAÇÃO QUE SE VEM PROCESSANDO COM A MAIOR INTENSIDADE, DOS SENTIMENTOS DE FRATERNIDADE QUE UNEM SECULARMENTE O BRASIL AOS ESTADOS UNIDOS, PLENA E FIRMEMENTE CONSUBSTANCIADOS NA AMIZADE PESSOAL ENTRE OS PRESIDENTES VARGAS E ROOSEVELT, DUAS FIGURAS EXPONENCIAIS DAS AMÉRICAS

PRESIDENTE ROOSEVELT

NA ENTREVISTA concedida ao "New York Times", o presidente Vargas prestou oportunas declarações focalizando aspectos da situação interna do Brasil e suas relações internacionais com os Estados Unidos. A' certa altura, disse s. excia.: "O nosso interesse pelas coisas dos Estados Unidos é natural e indica como vão sendo proveitosamente intensificadas as nossas bôas relações. Felizmente já começamos a fazer, também, o intercambio de sentimentos, através de contactos culturais e artísticos e das visitas que numerosos americanos e brasileiros realizam aos dois países, estimulados pelas facilidades de transportes aéreos e marítimos e pelo ambiente acolhedor que encontram em toda parte".

Eis confortadoras palavras de confiança no estreitamento cada vez maior de nossas relações de amizade com a grande nação americana — palavras pronunciadas por um dos mais singulares homens de Estado do mundo moderno, aquêle que resolveu dar um melhor destino a um povo, traçando-lhe rumos claros e definitivos.

O Presidente, ao expressar a cordialidade e a admiração com que apreciamos a civilização yankee, reafirmou em nome do Brasil o nosso interesse pelas coisas dos Estados Unidos, interesse natural, tocado de fraternidade e justa compreensão da política da bôa vizinhança.

Nunca o Brasil duvidou da lealdade e da velha estima do povo americano, em todas as fáses de nossa história política, mórmente agora em que o mundo atravessa momentos de angustia e desespero, sob as trágicas consequências de guerras que conturbam e avassalam a Europa e parte da Asia.

O espírito de unidade americana, tradicionalmente voltado para a paz, foi mais uma vez invocado pela palavra do presidente Vargas na sua entrevista ao "New York Times" — entrevista que vem suscitando os mais francos aplausos de todo o Continente, precisamente pela segurança e autoridade de quem a concedeu. "A unanimidade das nações americanas, afirmou o chefe de todos os brasileiros, quanto á maneira de tratar os beligerantes que não respeitarem a faixa de segurança e outras determinações de sua neutralidade, assegurará ao continente americano uma situação perfeita de tranquilidade diante do conflito europeu".

De fato, essa unanimidade existe, e mais do que isto, se afirma pelo espírito de corajosa resolução de mantê-la em face de quaisquer situações, tendo em vista sempre ressalvar a nossa tranquilidade diante do conflito desencadeado por povos de outros continentes.

(Conclúe na 5.ª pag.)

PRESIDENTE VARGAS

A MODIFICAÇÃO

DO PROCESSO PARA OS DESPACHOS DAS GUIAS DE IMPORTAÇÃO DO PAPEL ESTRANGEIRO NAS ALFANDEGAS E DELEGACIAS FISCAIS

Um telegrama do Diretor da Divisão de Imprensa do Departamento de Imprensa e Propaganda ao presidente da Associação Paraibana de Imprensa, a propósito do decreto-lei n.º 2.016, do sr. Presidente da República

O presidente da **Associação Paraibana de Imprensa**, recebeu o seguinte telegrama do dr. Olimpio Guilherme, diretor da Divisão de Imprensa do Departamento de Imprensa e Propaganda, a propósito do decreto-lei n.º 2.016, do sr. Presidente da República, que modificou o processo para os despachos das guias de importação do papel estrangeiro, nas Alfandegas e Delegacias Fiscais:

"RIO, 27 — Presidente da Associação Paraibana de Imprensa — João Pessôa — Tenho a satisfação de levar ao conhecimento do ilustre confrade, a fim de que possais informar ás emprezas jornalisticas, que o decreto-lei n.º 2.016, de 14 do corrente, modificou o processo para os despachos nas Alfandegas ou Delegacias Fiscais, das guias de importação do papel estrangeiro destinado á impressão dos jornais. As emprezas proprietárias de jornais dos Estados, toda a vez que tiverem de despachar uma guia de papel, devem dirigir um telegrama ao diretor geral do Departamento de Imprensa e Propaganda, solicitando autorização para assinar na Alfandega o termo de responsabilidade de que trata o artigo primeiro do referido decreto-lei. No caso de importação, o telegrama deve especificar o vapor, porto de embarque, fatura, quantidade de bobinas ou resmas e seus quilos. No caso de que o jornal não tenha ainda recebido a fatura, que lhe permi-

(Conclúe na 5.ª pag.)

SUB-COMISSÃO DE ABASTECIMENTO

UMA IMPORTANTE REUNIÃO SERÁ REALIZADA HOJE, ÁS 15 HORAS

A's 15 horas, no local do costume, realizar-se-á hoje, mais uma sessão ordinária da Sub-Comissão de Abastecimento.

O sr. presidente encarece o comparecimento de todos os membros, uma vez que serão discutidos importantes assuntos nesta reunião.

O "stand" da Paraíba na Exposição Nacional de Pernambuco

Congratulando-se com o interventor Argemiro de Figueirêdo, pelo êxito da representação da Paraíba na Exposição Nacional de Pernambuco, o sr. Luiz de França Oliveira enviou ao Chefe do Govêrno a seguinte mensagem

"RECIFE, 29 de janeiro — Visitando a Exposição Nacional de Pernambuco fiquei entusiasmado ao ingressar e percorrer o "stand" da Paraíba, onde observo a grande obra de renovação social e economica do govêrno de v. excia., que empolga a nossa alma de nordestinos. Saudações atenciosas. — *Luiz de França Oliveira.*"

INSTALADA ONTEM, EM RECIFE, SOLENEMENTE, A REUNIÃO DOS INTERVENTORES NORDESTINOS

O INTERVENTOR ARGEMIRO DE FIGUEIRÊDO SEGUIU NA MANHÃ DE ONTEM ÁQUELA CAPITAL, EM COMPANHIA DO INTERVENTOR MENEZES PIMENTEL, QUE ESTEVE DE PASSAGEM POR ESTA CIDADE

REALIZOU-SE ontem, ás 16 horas, na capital pernambucana, a instalação solene da reunião dos interventores nordestinos, em que tomam parte os chefes de govêrno dos Estados de Sergipe, Alagôas, Pernambuco, Paraíba, Ceará e Rio Grande do Norte e dr. Costa Lino, secretário da Fazenda da Baia, em nome do interventor Landulfo Alves.

Esse importante conclave, que tem por fim a apreciação de téses sôbre importantes problêmas do Nordéste, vem ao encontro de uma das decisões da última Conferência Nacional de Economia e Finanças, realizada no Rio de Janeiro.

Promovendo o encaminhamento da solução racional dos principais problêmas económicos e administrativos do País, o Estado Nôvo, com a adoção dessa oportuna medida, dá mais uma vez um atestado frisante do interêsse com que estão sendo cuidadas as cousas nacionais.

Com o conhecimento exato das possibilidades de todas as unidades da Federação, o poder público estará, assim, perfeitamente aparelhado para melhor levar a efeito a grande obra de renovação nacional inaugurada pelo regime de 10 de novembro.

A instalação ,ontem, em Recife, da Conferência Regional dos Interventores Nordestinos, deixou bem vêr a

(Conclúe na 5.ª pag.)

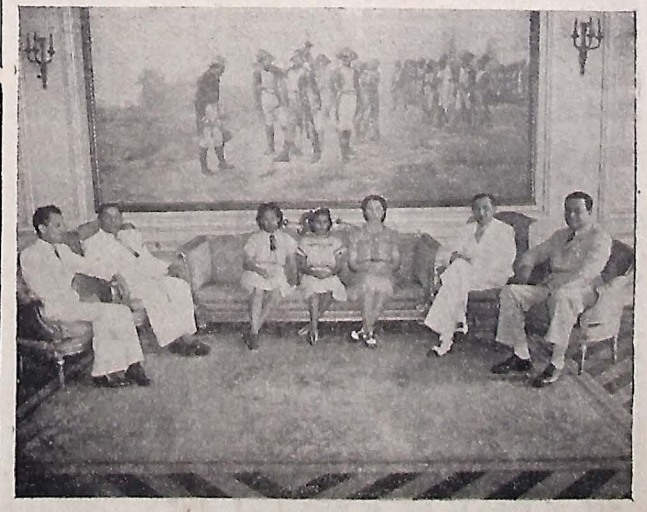

A PASSAGEM DO INTERVENTOR MENEZES PIMENTEL POR ESTA CAPITAL: — Aspecto da recepção em Palácio, vendo-se ao centro a exma. sra. Alzira de Figueirêdo e as gentis filhas do chefe do govêrno cearense, ladeadas pelos interventores Menezes Pimentel e Argemiro de Figueirêdo, e drs. José Mariz, interventor interino no Estado e Bôto de Menezes, presidente do Departamento Administrativo.

VOLTOU A CHOVER NO ALTO SERTÃO APÓS UMA ESTIADA DE VINTE DIAS

Mais de 67 milímetros dagua caíram em Patos durante a noite de 26 — O entusiasmo dos agricultores pelos grandes serviços de preparo de terra que estão sendo feitos pela Diretoria de Produção e pela Secção de Fomento Agrícola — Ontem, contiuaram as chuvas

NOTICIAS que nos chegaram hoje do alto sertão informam que novas chuvas torrenciais teem caído ultimamente em vários municipios da região, após uma estiada que já durava cêrca de vinte dias.

O entusiasmo dos agricultores é geral, concorrendo todos, em um esfôrço constante e com um trabalho cada vez mais dirigido pelos métodos racionais, para que haja, êste ano, um novo e significativo aumento da área cultivada, o que trará, consequentemente, a continuação da linha ascensional das nossas safras.

Os trabalhos mecanicos da Diretoria de Produção e da Secção de Fomento Agrícola que em alguns lugares de alguns dias para cá, estavam paralizados em face da falta de humidade que já se verificava nos terrenos em que devem ser feitas as novas culturas, continuam, agora, açodadamente, estando muitos tratores e uma centena de arados em serviço constante.

A noticia alviçareira que estamos transmitindo nesta nota nos chegou através de telegramas recebidos pela Diretoria de Produção dos inspetores de Patos e de Cuité e por informações particulares. Em Patos, por exemplo, que é o municipio paraibano de mais elevada produção de algodão, as chuvas caidas no dia 26 atingiram a mais de 67 milimetros, tendo de então para cá se generalizado o inverno.

Quem planta mamona quer ganhar dinheiro com pouca dificuldade.

EDITAIS

EDITAL de 1.ª praça de venda e arrematação, com o prazo de 30 (trnta dias — 2.º Cartório — O dr. Manuel Simplicio Paiva, Juiz de Direto da comarca de Mamanguape, em vrtude da lei, etc.

Faço saber a todos quanto o presente edital de 1.ª praça de venda e arrematação com o prazo de trinta dias virem, dêle noticia tiverem e interessar possa que, no dia 29 do mês de março próximo vindouro, ás dez horas, na sala das audiências, no Paço Municipal, desta cidade, o porteiro que estiver de serviço ou quem suas vezes fizer trará a publico pregão de venda e arrematação, a quem mais dér e maior lance oferecer além da respectiva avaliação uma parte de terra encravada na propriedade Torrões dêste termo, com os seguintes limites: — ao Norte, com Antonio Fernandes; Sul e Oêste com João Marcolino ao Lêste, com Antonio de tal, avaliada em 1:000$000 (um conto de réis) pertencente a **José Claudino Amador**, penhorada para pagamento de uma ação executiva fiscal movida pela Fazenda Estadual. E para que chegue ao conhecimento de todos mandei expedir o presente edital, que será afixado no logar do costume e públicado no órgão oficial A UNIÃO por três vezes na fórma da lei. Dado e passado nesta cidade de Mamanguape, aos vinte e quatro dias do mês de fevereiro de mil novecentos e quarenta. Eu, **Amáro Cavalcanti de Lima**, escrivão, o datilografei. (ass.) **Manuel Simplicio Paiva**, Juiz de Direito. Conforme o original a que me reporto; dou fé. Mamanguape, 24 de fevereiro de 1940. Eu, **Amáro Cavalcanti de Lima**, escrivão o datilografei.

EDITAL de convocação de juri — O dr. Antonio Alfrêdo da Gama e Mélo, Juiz de Direito da comarca de Santa Rita, em virtude da lei, etc.

Faço saber que tendo sido designado o dia 1.º de abril do corrente ano ás oito (8) horas na sala das audiências dêste Juizo, no pavimento superior do prédio n.º 20 á praça D. Pedro II desta cidade para funcionar em sua primeira sessão ordinária dêste ano o Juri dêste termo e comarca, procedi de acôrdo com a lei ao sorteio dos vinte e um jurados que têm de servir na referida sessão, sendo sorteados os seguintes: 1 Maria do Carmo Gonçalves de Albuquerque — Cidade. — 2 José Barbosa dos Santos — Socôrro — 3 Minervino Pinheiro da Costa — Cidade — 4 João de Oliveira — Cidade — 5 Antonio Gomes — Cidade — 6 Bianor Cavalcanti de Albuquerque — Cidade — 7 Antonio Teixeira de Carvalho — Fagundes — 8 Pedro de Carvalho Teixeira — Fagundes — 9 Francisco José de Almeida — Cidade — 10 Benjamin Francisco de Carvalho — Cidade — 11 Geraldo da Silva Lima — Cidade — 12 Francisco de Almeida Araújo — Cidade — 13 João de Azevêdo Belmont — Cidade — 14 Honorio Gomes da Silveira — Cidade — 15 Joaquim Pereira de Mendonça — Cidade — 16 Edson de Queiroz Mélo — Cidade — 17 Bento Leite de Araújo — Cidade — 18 Luiz Batista do Carmo — Cidade — 19 Cicero Xavier de Lima — Cidade — 20 Pedro José do Nascimento — Cidade — 21 Sandoval Veríssimo — Cidade.

A todos os quais convido a comparecer a sessão do Juri, tanto no dia acima como nos demais enquanto durarem os trabalhos da mesma, sob pepenas da lei se faltarem. Para conhecimento de todos, passo o presente edital, que será afixado e publicado legalmente. Dado e passado nesta cidade de Santa Rita, aos vinte e sete do mês de fevereiro de mil novecentos e quarenta. Eu, **José Ramalho Leite**, escrivão do Juri o escrevi. (ass.) **Antonio Alfrêdo da Gama e Mélo**. Conforme com o original; dou fé. Data supra.

O escrivão do Juri — **José Ramalho Leite**.

SERVIÇO REGIONAL DO DOMINIO DA UNIÃO NA PARAIBA — EDITAL N.º 22-A — Aforamento de terreno nacional — De ordem do sr. Chefe do Serviço Regional do Dominio da União, junto á Delegacia Fiscal do Tesouro Nacional, nêste Estado, chamo a atenção dos interessados para o aforamento do terreno nacional, anteriormente beneficiado com a casa n.º 4 da praça 4 de Outubro, antiga Camilo de Holanda, na vila e distrito de Cabedêlo, municipio desta capital, pretendido pelos menores Tabajára, Moéma e Tupinambá de Figueirêdo, representados por sua mãe, Joana Miranda de Santana, conforme publicação feita no jornal oficial A UNIÃO, desta capital, em sua edição de 27 de fevereiro de 1940.

Serviço Regional do Dominio da União, em 27 de fevereiro de 1940.

Sabino de Campos — Escrivão.

VISTO: — **Antonio G. Vieira de Sousa** — Chefe Regional.

CIDADE DE ESPERANÇA — EDITAL de citação de herdeiros ausentes com o prazo de trinta (30) dias. — O doutor João Sergio Maia, Juiz Municipal do termo de Esperança, comarca de Areia, Estado da Paraíba, em virtude da lei, etc.

Faço saber aos que o presente edital virem ou dêle noticia tiverem, que tendo sido iniciado nêste Juizo o inventário dos bens deixados por falecimento do menor **José Dantas Filho**, domiciliado que era nesta cdade, foi pelo inventariante Severino Pedro de Araújo, tutor do mesmo menor, — declarado, acharem-se ausentes os herdeiros seguintes Julia Dantas de Araújo, Carmelita Dantas de Araújo, residentes na cidade de Cuité; Maria Dantas de Araújo e Joséfa Dantas de Araújo, residentes no municipio de Areia, tudo dêste Estado, pelo que, ordenei se expedisse o presente edital com o prazo de trinta (30) dias, em virtude do qual ficam ditos herdeiros citados para dentro do prazo de quarenta e oito (48) horas, que correrão em cartório do escrivão que êste subscreve, depois da última citação dizerem sôbre as declarações do inventariante e acompanharem os demais termos ulteriores e partilhas do inventário até final. E para conhecimento de todos e especialmente os herdeiros supra mencionados, lavrou-se êste, que será publicado três (3) vezes no órgão oficial do Estado A UNIÃO e afixado no local do costume na fórma da lei. Dado e passado nesta cidade de Esperança, aos dezesseis (16) dias do mês de fevereiro do ano de mil novecentos e quarenta (1940). Eu, **Manuel Clementino Leite**, escrivão de orfãos, o fiz datilografar e assino (ass.) **Manuel Clementino Leite. João Sergio Maia**. Está conforme com o próprio original; dou fé. Data supra. O escrivão de orfãos — **Manuel Clementino Leite**.

INSPETORIA GERAL DO TRÁFEGO PÚBLICO — Em aditamento ao edital n.º 1, de ontem datado, declara-se que o convite aos proprietários de veículos, para virem registrar os mesmos nesta Repartição até o dia 16 de março p. vindouro, também se extende ás repartições públicas federais, estaduais e municipais, cabendo ao Chefe da Repartição apresentá-los para êsse fim a esta Inspetoria (artigo 197 do Regulamento do Tráfego Público).

João Pessôa, 17 de fevereiro de 1940.

Jacob Frantz, cap. Inspetor-Geral.

INSPETORIA GERAL DO TRAFEGO PÚBLICO — EDITAL N.. 1 — O Inspetor Geral do Tráfego Público da Paraíba, usando das atribuições que lhe confere o Regulamento do Tráfego em vigor, faz saber aos interessados que se está procedendo, nesta Repartição e nas Mêsas de Rendas do interior, o registro de automoveis, caminhões, ônibus e outros veículos, ficando, para êsse fim, estabelecido o prazo até o dia 16 de março p. vindouro.

Terminado êsse prazo, o veiculo encontrado sem o devido registro e cujo condutor não esteja com os seus documentos legalizados como preceitúa o artigo 225 do Regulamento do Tráfego Público, será impedido de transitar (artigo 192 do Regulamento citado).

Os proprietários de veículos que procurarem registrar os mesmos depois do prazo acima estabelecido, ficam sujeitos ao aumento de 50% das taxas a serem pagas (decreto n.º 900, de 24|12|1937).

Jacob Frantz — cap. Inspetor Geral.
João Pessôa, 16 de fevereiro de 1940.

EDITAL — O dr. José de Farias, Juiz de Direito da 3.ª vara e dos Feitos da Fazenda Estadual, por virtude da lei, etc.

Faz saber aos que o presente edital de notificação, com o prazo de 30 dias virem ou dêle noticia tiverem que por parte da Fazenda Estadual por seu procurador, foi requerido a êste Juizo que tendo dado de aluguel ao senhor Ubirajára Sáles, que também se assina José M. Ubirajára Sáles, sem contráto escrito, "O Pavilhão do Chá", sito á Praça Venancio Neiva, nesta cidade, e como o inquelino esteja em atrazo no pagamento do aluguel, a partir de maio do próximo ano findo, pedia fôsse o mesmo Ubirajára Sáles notificado para desocupar o mencionado Pavilhão, no prazo da lei, sob pena de não o fazendo se proceder ao despêjo judicialmente. E como estêja ausente desta comarca o referido Ubirajára Sáles, que se acha em lugar incerto e não sabido, conforme portou por fé o respectivo escrivão, pelo presente edital notifico o mesmo inquelino Ubirajára Sáles ou José M. Ubirajára Sáles para dento do prazo de 30 dias, a contar da data da 1.ª publicação dêste desocupar o mencionado Pavilhão, restituindo-o ao Estado, sob pena de ser judicialmente despejado. Para que chegue á noticia de todos e do dito inquelino, mandou passar o presente que será afixado e publicado na fórma da lei. Eu, **João Monteiro da Franca**, escrivão dos Feitos da Fazenda, — o subscrevo. **José de Farias**. Conforme o original dou fé, João Pessôa, 24 de fevereiro de 1940. O escrivão dos Feitos da Fazenda — **João Monteiro da Franca**.

FACULDADE DE FARMÁCIA E ODONTOLOGIA DO MARANHÃO — CONCURSO — EDITAL — Faço público estar aberta a inscrição na Faculdade de Farmácia e Odontologia do Maranhão aos concursos das cadeiras de Fisica aplicada á Farmácia, Química organica e Biologica, Farmácia galenica, Microbiologia, Química Toxicologia e Bromatologica, Química Industrial farmaceutica, Anatomia, Fisiologia, Histologia e Microbiologia, Netalurgia e Química aplicada, Técnica Odontologia, Protese, e Protese Bucasfacial e parádocente livre de Farmácia Química e Higiene e Legislação farmaceutica também para cadeira patologia e Terapeutica aplicada. O prazo de inscrição termina a vinte de junho do corrente ano. O concurso obedecerá á legislação Federal vigente, devendo os interessados dirigir-se á Secretaria da Faculdade para esclarecimento mais minuciosos Diretoria do Departamento Nacional do Ministério da Educação e Saúde.

EDITAL de 4.ª e última praça. — O dr. Sizenando de Oliveira, Juiz de Direito da 1.ª vara e de Orfãos da comarca da capital, Estado da Paraíba, na fórma da lei, etc.

Faz saber a todos quanto o presente edital de 4.ª e última praça virem ou dêle noticia tiverem e interessar possa que a requerimento da firma A. Brito & Cia., desta praça por seu advogado dr. João Santa Cruz de Oliveira, no dia 6 do mês de março ás 14 horas no prédio n.º 42 sita á rua das Trincheiras desta capital (sala das audiências), o porteiro dos auditórios ou quem suas vezes fizer, trará a público pregão de venda e arrematação a quem mais dér e maior lance oferecer as máquinas e utensilios tipograficos que se encontram na firma desta praça A. Brito & Cia., bem como um crédito no ativo da referida firma que foi avaliada em sessenta e seis contos seiscentos e setenta e sete mil quatrocentos e quarenta réis, (66:677$440), bens êstes pertencentes aos menores Haroldo Horacio, Norma, Carlos Alberto, e Maria das Neves Rabêlo, filhos do falecido Horacio Batista Rabêlo. E para que chegue a noticia a conhecimento de todos mandei passar o presente edital que será afixado no logar do costume e publicado pela A UNIÃO, órgão oficial do Estado. Dado e passado nesta cidade de João Pessôa, aos 26 dias do mês de fevereiro de 1940. Eu, **João Monteiro da Franca**, escrivão de orfão o datilografei. **Sienando de Oliveira**. Está conforme com o original ao qual me reporto e dou fé. O escrivão — **João Monteiro da Franca**.

Doenças de Senhoras
— ESPECIALISTA —
DRA. NEUSA DE ANDRADE
Consultório:
Rua Barão do Triunfo, 333
1.º andar
Consultas de 14 ás 17 horas
Residência: — Trincheiras, 208

Ensino Primário

Doninha Maura Baracuhy recebe alunos para o ensino primário. Aulas, diariamente, de 8 ás 11 horas.

Rua Duque de Caxias n.º 557 — João Pessôa.

DOENÇAS DAS SENHORAS
CIRURGIA — PARTOS
ONDAS ULTRA CURTAS
DR. LAURO VANDERLEI
Chefe da Clínica Ginecológica da Maternidade — Chefe da Clínica Cirúrgica Infantil — Cirurgião do Hospital Santa Isabel.
Consultas das 3 ás 6 (Em frente ao PLAZA).

CLINICA MEDICA DO ADULTO E ELETRICIDADE MÉDICA
DR. HUMBERTO NÓBREGA
Ex-Interno de Terapeutica Clinica (Faculdade de Medicina da Baía)
Ex-Assistente de Clinica das Doenças Tropicais e Infecciosas (Faculdade Nacional de Medicina
Chefe do Serviço de Clinica Médica do Hospital Santa Isabel (Secção de Mulheres) Médico do Asilo de Mendicidade Carneiro da Cunha e da Penitenciária do Estado
DOENÇAS DO CORAÇÃO E VASOS, ESTOMAGO, INTESTINO, FIGADO E RINS
Consultório: — Avenida Guedes Pereira, 52 - 1.º andar
Residência — Avenida General Osório, 180 — Telefône 1531
CONSULTAS DIARIAS DAS 16 HORAS EM DIANTE

AVISO

AOS SRS. FARMACEUTICOS, MEDICOS E AO PÚBLICO

Comunicamos que já se encontram á venda vidros duplos do Elixir 914 contendo o dobro do líquido e custando menos 20% que dois vidros pequenos.

Tomamos esta medida com o intuito de favorecer aos consumidores do nosso produto.

Acrescentamos ainda que nos 30 anos de existencia o Elixir 914, é talvez o único produto que nunca sofreu aumento, e agora com a medida tomada, ainda beneficiaremos aos n| consumidores indiretamente barateando o n| produto na forma de vidros duplos.

SECÇÃO LIVRE

ZULIMA FABREGAS YPLA'

Trigesimo dia

Sobrinhos, sobrinhas de Zulima Fabregas Yplá, convidam os seus parentes e amigos para assistirem á missa do trigesimo dia de seu falecimento, que mandam celebrar na igreja de Nossa Senhora de Lourdes, no dia 1.º de março, ás 6 1|2 horas da manhã.

Antecipam os seus agradecimentos.

JOAQUIM VICENTE TORRES

3.º aniversário

Os filhos, noras, netos, irmãos, cunhada e sobrinhos convidam os parentes e amigos para assistirem á missa que mandam celebrar na passagem do 3.º aniversário do falecimento do seu inesquecivel pai, sogro, avô, irmão, cunhado e tio — JOAQUIM VICENTE TORRES, ás 6 1|2 horas do dia 29 do corrente (quinta-feira), na Capéla de São Gonçálo, na Torrelandia, confessando-se dêsde já profundamente agradecidos a todos que se dignarem de comparecer a êsse áto de Caridade Cristã.

HELENA PESSÔA

7.º Dia

A familia de Fernando Pessôa ainda compungida com o prematuro falecimento de sua adorada filhinha HELENA, convida seus parentes e amigos para assistirem á missa de 7.º dia que manda celebrar na sexta-feira, 1.º de março, ás 8 horas, na igreja N. S. Mãe dos Homens, em sufragio de sua alma.

Antecipadamente agradece a todos os que comparecerem a êsse áto de caridade e piedade cristã.

Cooperativa
BANCO DOS PROPRIETÁRIOS DA PARAÍBA
JUROS DO CAPITAL

São convidados os senhores associados desta Cooperativa de Crédito a virem receber em nossa séde social, á rua Maciel Pinheiro n.º 232, os juros sôbre o valor realizado de suas quotas-partes do capital, referentes ao sexto exercicio financeiro, encerrado em 30 de dezembro de 1939, á base de 7% ao ano, na fórma dos Estatutos vigentes.

João Pessôa, 27 de fevereiro de 1940.
João Celso Peixoto de Vasconcêlos — Presidente.

Modernissima vivenda

Vende-se uma, com excelentes acomodações, situada num dos mais aprasiveis e selétos bairros da cidade, dispondo de apartamentos, salões de jantar, espéra, visita, cópa, amplas instalações de cosinha e serviço sanitário; elevada, com porão habitavel; elegante entrada; ao lado de aprasivel chacara; garaje, agua, luz, exgôto; bonde á porta. No mesmo local vendem-se um sitio arborisado e ótimos terrenos para construção. A tratar na Avenida João Machado n.º 795.

AO COMÉRCIO E REPARTIÇÕES PÚBLICAS

Tendo que modificar a organização dos meus negócios ficam desta data por diante cassadas todas as procurações passadas pela firma L. Pinto de Abreu a outros, que tinham poderes para resolver negócios da referida firma.

Assim ficam todos avisados, por esta publicação.

João Pessôa, 24 de fevereiro de 1940.
L. Pinto de Abreu.
(A firma está devidamente reconhecida).

CASA MIRANDA

Aviso

A casa Miranda avisa a sua distinta freguezia que, por êstes dias terá mudado seu estabelecimento comercial, para o prédio n.º 50 á Avenida B. Rohan desta capital, onde com sua nova instalação os prêços da grande variedade de mercadorias, vão ser de verdadeiras vantagens.

No prédio onde está instalado, ficará uma filial com o mesmo ramo de negócio, nas mesmas possibilidades.

Prestar informações exatas ao Departamento Estadual de Estatística é dever de todo paraibano amigo de seu Estado e do Brasil.

FÁBRICA DE GÊLO

A gerência da Fábrica, avisa aos freguezes que as irregularidades de produção do Gêlo nêstes últimos dias tem sido pela falta de Amonia cuja aquisição vem se tornando muito dificil. Não existindo nesta praça, tivemos de importá-la, motivando essas irregularidades e prejuizos.

AO COMÉRCIO E AO PÚBLICO

Amin & Cia, tendo vendido aos srs. Ouriques & Fernandes, o seu estabelecimento denominado "Casa das Louças", sita á rua Presidente João Pessôa n.º 194, na cidade de Campina Grande, Estado da Paraíba do Norte, livre e desembaraçado de todo e qualquer onus e dividas, vem pelo presente avisar ao comércio e ao público a mencionada transação, a fim de que quem se julgar prejudicado queira comparecer no referido estabelecimento dentro do prazo de 10 dias a contar desta data.

Campina Grande, 23 de fevereiro de 1940.

Amin & Cia.

Confirmamos: — **Ouriques & Fernandes.**

(As firmas estão devidamente reconhecidas).

O CARNAVAL CAMPINENSE

H. DE SOUZA RIBEIRO

O CARNAVAL de Campina Grande com os seus ranchos e cordões, caboclinhos e maracatús, zépereiras ruidosos, os velhos e tradicionais clubes "Caiadores" e "Beija-flôres", "Espanadores", "Cambindas" e "Vassourinhas", está virtualmente extinto.

O velho e tradicional Carnaval de minha terra, que alegrou a minha infancia e sacudiu os meus nervos de menino com o seu "Deus Momo" retumbante, sua "Casaca-do-homem" e os seus préstitos maravilhosos, lançados á rua, graças á imaginação de Manuel Cavalcanti Bélo, Ernani Lauritzen e outros, o carnaval sem pós pretos, nem limas de cheiro, elegante e bem vestido, carnaval de cuja janéla de sua casa senhorial vinha assistir monsenhor Sales, o bom vigário da freguezia — jaz para sempre extinto.

Da sua grandeza passada nada mais resta do carnaval campinense. Sim, porque o que nós vimos, contristados, no domingo, segunda e terça-feira gordas nem por sombra nos relembra aquêles dias estridentes, em que se zabumbava pelas ruas, apinhadas de povo, que brincava o entrudo com bisnagas cheirosas, confétes e serpentinas, sob o alarido dos mascarados e o zum-zum asoinante dos récos-récos, puitas ou "porcas", pondeiros e caracachás, numa confusão infernal, levando de roldão moços e velhos, rapazes e meninas, que perdiam o juizo, na mais esfusiante das alegrias.

Os deuses são mortos... E no ocaso que os obumbra mergulhou o último representante da raça folgasã extinta — que era o deus da folia.

Isso que indistintamente róla pelos paralélepípedos das ruas, sem espirito e sem graça, sem músicas alegres, mal vestido e sem ar alegórico, póde ser tudo no mundo menos o famoso carnaval de Campina.

Alguém que me ouve anotar com melancolia a falta de graça, a visivel decadência do carnaval campinense, me observa que "o carnaval contemporaneo tende a refluir do espaço livre da rua para o ambiente tressandando a éter dos clubes".

Para me certificar, percorro alguns dos mais elegantes "dancings" desta cidade.

O "Campinense-Clube" transborda de sócios travestidos, com os seus amplos salões regorgitantes e bem adornados, e um mundo de mascaras, disfarçados nas mais pinturêscas fantasias rodopiam no "taco" liso e bem encerado, ao som duma orquéstra vibrande que atrôa os ares com as músicas da moda, "jazzs" enfurecidos, "fox-trots" languidos, essa coisa toda própria de horas de ilusão e também de maluquices, que são as do carnaval.

Estou alguns minutos a olhar os ilustres foliões — drs. Severino Cruz, Vital Rolim, Francisco Pinto, Ascendino Moura, Luciano Varedas, Julio Honorio, João Araújo, dr. Rostand de Holanda, Cesar Ribeiro, Juvino de Souza do O', dr. Julio Rique, Zacarias do O', dr. Climaco Xavier, Pedro Laurenço, Vaz Ribeiro, cel. João Rique, a fina sociedade enfim. Em seguida visito o "Paulistano", "Aliança-clube" e o popularissimo "Ipiranga", cujas salas de festas estão todas apinhadas duma multidão multicôr e divertida, que canta e dansa com estrépito as mais gritantes marchas carnavalêscas.

Ao tomar o automovel com minha senhora era mais de meia noite. Fito o ouvido para ouvir através da minha distante mocidade os écos longinquos e desaparecidos do "cordão" "No fim da certo", que José Faustino Cavalcanti lançou com espirito em Campina Grande, cujo préstito ensurdecedor estoirava os ouvidos campinenses quando a desguelar pelas ruas e praças a marcha caipira:

Quem quizer comprar banha cheirosa
Vá na casa de mestre Barbosa...

enquanto os pifanos, zabumba, tambôres e gaitas acompanhavam a letra com a toáda saudosa que me enche os olhos dagua, pois os seus compassos ácelentes me evocam as figuras mais expressivas do carnaval de minha terra, que depois de bailarem o bailado da vida dormem hoje sossegados onde tudo é silêncio e mistério.

ASSOCIAÇÕES

Sindicato dos Auxiliares do Comércio — Dêsse Sindicato recebemos, com pedido de publicidade:

— "A' Junta de Conciliação e Julgamentos o Sindicato encaminhou a reclamação de Edgar Cavalcanti Pimenta contra a firma Frederick Von Sohnsten. Prende-se êste caso á despedida, depois de adquirida estabilidade no cargo por força da lei 62 de 5 de junho de 1935. O valor da causa é de 18:900$000.

— Também ao Tribunal do Trabalho foi encaminhado uma reclamação de Antonio Gonzaga de Lucena contra a firma Felix Freire de Araújo, no valor de 3:240$000.

— Ao Instituto dos Comerciários foi requerida a aposentadoria por invalidez do associado sr. Hermenegildo Tomaz da Cunha.

— Ao sr. Inspetor Regional do Ministério do Trabalho foi requerida desistencia da reclamação feita em favor de Alaide Soares da Rocha, contra as Lojas Brasileiras S/A., pôr ter a empregada dado á empregadora recibo de quitação, e solicitado demissão por carta, conforme documentos entregues ao Sindicato pela firma.

— A Secretaria precisa falar com urgência com o associado sr. Feliciano Guedes, sôbre sua reclamação contra a firma Freiman & Cia.

Sindicato dos Operários em Construção Civil — A diretoria dêsse Sindicato de classe comunica aos associados que já estão funcionando regularmente os serviços de assistência médica.

Os interessados devem procurar o sr. Leonel do Vale Mélo, presidente da associação, a fim de se informarem sôbre êsses serviços, que são inteiramente gratuitos aos sindicalizados. Também os socios devem regularizar suas carteiras sindicais, sem o que ficam impossibilitados de pleitearem seus direitos perante ás leis sociais.

BIBLIOGRAFIA

Boletim da Secção de Estatística do I. A. A.: — Acabamos de receber o número de janeiro do Boletim da Secção de Estatística do Instituto do Açucar e do Alcool.

O referido Boletim, encerra valiosas e completas estatísticas sôbre a safra da cana de açucar em todo o País, no ano de 1939.

Mamona tem prêço ótimo e que sóbe dia a dia e mercado pronto e certo. Plantar mamona é um dever para o agricultor que quer prosperar.

O RECONHECIMENTO DA ESCOLA DE AGRONOMIA DE AREIA

Entregue ao Presidente da República o respectivo processo

RIO, 27 Agência Nacional-Brasil) — O ministro Fernando Costa submeteu á consideração do presidente Getúlio Vargas, o processo relativo ao reconhecimento da Escola de Agronomia do Nordeste, situada no municipio de Areia, na Paraíba.

Sofre de prisão de ventre?
Tome PURGOPRONTIL !

A CONSTRUÇÃO DE RODOVIAS POR SOLDADOS DO EXÉRCITO

RIO, 27 Agência Nacional-Brasil) — O Ministro da Guerra anuncia que o 1.º Batalhão Rodoviário entregará no dia 29 do corrente ao tráfego o trêcho de Rincão a Rio Bonito, da estrada de Curitiba a Joinvile, construida pelo referido batalhão.

A propósito da inauguração do novo trêcho da estrada construida por tropas do Exército, os jornais elogiam a atuação das altas autoridades militares do País, empregando tropas na árdua taréfa de grandes beneficios ás populações de todo o Brasil.

NOTICIAS TELEGRÁFICAS DO PAÍS

EM BENEFICIO DOS VINICULTORES

RIO, 27 — (A UNIÃO) — A Carteira de Crédito Agrícola do Banco do Brasil abriu um crédito para financiar todos os vinicultores e produtores de uvas do País.

VISITOU O INSTITUTO "OSVALDO CRUZ"

RIO, 27 — (A UNIÃO) — O ministro Gustavo Capanema, titular da pasta da Educação, esteve hoje em visita ao Instituto "Osvaldo Cruz", percorrendo demoradamente todas as suas dependências, das quais colheu a melhor impressão.

"A BÔA LINGUAGEM NAS CIENCIAS E NAS ARTES"

RIO, 27 — (A UNIÃO) — Realizou-se hoje, na sala de sessões do Palácio Tiradentes, a 2.ª conferência da série promovida pelo Departamento de Imprensa e Propaganda, subordinada ao tema geral "A bôa linguagem como fundamento da reconstrução nacional".

Encarregou-se dessa 2.ª conferência o padre Arlindo Vieira, que dissertou brilhantemente sôbre o tema "A bôa linguagem nas ciências e nas artes".

ATIVIDADES DA COMISSÃO PAN-AMERICANA DE NEUTRALIDADE

RIO, 27 — (A UNIÃO) — Segundo foi deliberado pela Diretoria da Comissão Permanente Inter-americana de Neutralidade, a referida Comissão fará propostas aos diversos países da America, de normas tendentes a regularizar a situação dos navios de guerra beligerantes que violem a zona de neutralidade americana e dos navios mercantes que tenham contacto ou auxiliem os navios de guerra que se encontrarem fóra da faixa estabelecida.

SERA' RESTAURADA A GALERIA BERNARDELLI

RIO, 27 — (A UNIÃO) — Dentro de poucos dias será restaurada a Galeria Bernardelli, no Museu Nacional de Belas Artes.

SEGUIU PARA O RIO GRANDE DO SUL O MINISTRO DA GUERRA

RIO, 27 — (A UNIÃO) — Embarcou hoje para o Rio Grande do Sul, aonde vai inspecionar as manobras da 6.ª Região Militar, com séde naquêle Estado, o general Eurico Gaspar Dutra, ministro da Guerra.

A EXPORTAÇÃO DE PRODUTOS PECUARIOS PELO RIO GRANDE DO SUL

PORTO ALEGRE, 27 — (A UNIÃO) Está aumentando auspiciosamente a exportação de produtos pecuarios dêste Estado. Sómente na última semana fôram exportados tais produtos na importancia de 20.000:000$000, o que vem confirmar a assertiva feita acima.

NOTAS DO FÔRO

PROCLAMAS DE CASAMENTO

Cartório do Registro Civil da Capital

Escrivão — *Sebastião Bastos*

Fôram afixados editais de proclamas dos contraentes seguintes:

Izais Mariano de Barros, operário na Matarazzo, maior e Julia Galdino Cordeiro, ainda menor, naturais dêsta capital, solteiros, domiciliados e residentes á rua Desembargador Novais, 208 e Av. da Pedra, 129.

Sebastião Felipe de Sousa, operário e Dolariza da Silva, ainda menores, solteiros, domiciliados e residentes na vila de Cabedêlo, desta comarca, donde são naturais.

No mesmo Cartório fôram feitos diversos registos de nascimentos e óbitos.

COMERCIAL CLUBE

A "soirée" dansante do próximo sábado

Em comemoração ao 2.º aniversário da fundação dêsse sodalicio, bem como a entrega do título de socio benemérito ao tenente-coronel Elias Fernandes, como homenagem aos relevantes serviços que o mesmo tem prestado a essa sociedade, realizar-se-á, no próximo sábado, uma sessão solene e em seguida será oferecida ao homenageado, uma "soirée" dansante.

A referida festa, que vem despertando grande entusiasmo entre os associados do clube, tem um caráter inédito no seio da associação, pois, trata-se de uma primeira homenagem concedida a um dos seus associados, pelo seu esforço e pela sua dedicação em pról do mesmo sodalicio, que foi fundado sob os melhores auspicios, recebendo o apoio unanime da classe dos comerciários desta capital.

Para a aludida festividade, o traje exigido será branco passeio, para os cavalheiros, sendo facultativo para as senhoras e senhoritas.

Os sócios deverão apresentar o recibo n.º 2.

CORREIOS E TELEGRAFOS

Na 1.ª secção da Diretoria Regional dos Correios e Telégrafos solicita-se o comparecimento, com a máxima urgência, do sr. Fernando Barbosa, a fim de ser tratado assunto de seu interêsse particular.

NOTICIÁRIO

LAMPADA APAGADA

Os moradores á av. Camilo de Holanda, desta capital, pedem, á Superintendencia da R. S. E. P. providências no sentido de ser substituida uma lampada que há dias se encontra apagada na referida artéria.

MAIS UMA LOCOMOTIVA CONSTRUIDA INTEIRAMENETE NO BRASIL

O trabalho dos operários brasileiros foi bastante admirado pelo Ministro da Viação

RIO, 27 (Agência Nacional — Brasil) — Mais uma locomotiva inteiramente nacional acaba de ser construida, e duas outras completamente remodeladas nas oficinas da locomoção da Estrada de Ferro da Central do Brasil.

Esta noticia foi divulgada hoje, por ocasião da visita do ministro da Viação áquela oficina, onde visitou e verificou o trabalho admiravel dos operários brasileiros, orientados pelo engenheiro Ernani Cotrim.

A locomotiva brasileira, que recebeu o número 1.435, é de bitola estreita, tendo sido construida inteiramente no Rio, usando somente como material importado os ligeirões, caldeira e a respectiva fornalha, em virtude de não possuirmos ainda indústria pesada.

O custo total da obra, inclusive o material importado, atingiu a 900 contos, enquanto a mesma vindo do exterior custaria 1.500 contos, sendo então, bem sensivel a economia feita.

As duas outras locomotivas reformadas haviam sofrido um grave desastre, que ficaram quasi totalmente destruidas.

Os nossos operários, recebendo apenas os restos das locomotivas, e utilizando-se dos recursos existentes, conseguiram reconstruí-las totalmente, modificando os seus aspectos e dando-lhes linhas modernas e aerodinamicas, tudo pelo custo de 132:785$833.

Após a visita ás oficinas de locomoção de Engenho de Dentro, o ministro general Mendonça Lima manifestou ótima impressão pelo trabalho já tão adiantado dos operários brasileiros, sobretudo pelo aproveitamento admiravel dos nossos próprios recursos.

REGISTO

FAZEM ANOS HOJE:

O sr. Eugênio Moreira da Silva, comerciante nesta praça.

— O sr. Nestor Augusto de Carvalho, viajante comercial desta praça.

— O sr. Luiz Ramalho Bezerra, funcionário da Fazenda Estadual, nesta capital.

— O menino Francisco, filho do sr. Felipe Neri Cabral, residente em S. Mamede.

— sra. Maria Rangel da Costa, esposa do sr. Silvino Florentino da Costa, residente em Araçá.

— A sra. Ana Ismael Frazão, esposa do sr. Severino Ismael Frazão, tabelião público em Caiçára.

— A senhorita Maria das Neves Espínola de Mélo, filha da viúva Maria Augusta Espínola de Mélo, proprietária em Serraria.

— A menina Terêzinha, filha do sr. Luiz Ribeiro de Araújo, artista residente nesta cidade.

— A menina Lizête, filha do sr. Caetano José de Sousa, já falecido.

— A sra. Clodomira de Brito Marinho, esposa do sr. Antonio Paulino Marinho, empregado da Imprensa Oficial.

— O menino Luiz, filho do sr. Arlindo Alves Aires, auxiliar do comércio desta praça.

— —A senhorita Judite Soares de Vasconcélos, sobrinha do sr. Matias Vieira dos Santos, comerciante nesta capital.

— O menino Antonio, filho do sr. José Alves Montenêgro, comerciante nesta praça.

— A sra. Euridice Macêdo de Carvalho, esposa do sr. João Teixeira de Carvalho, funcionário federal nesta capital.

— O sr. Leovegildo de Oliveira, gerente da firma comercial José Lucena, na cidade de Nova Cruz, Rio Grande do Norte.

— A senhorita Nena de Carvalho Silva filha do sr. Hermenegildo Jorge de Carvalho ,auxiliar da Granja Modêlo "S. Rafael".

— A senhorita Isolina Barbosa dos Santos, filha do sr. Cícero dos Santos, proprietário nesta capital.

— O menino Ariamiro, filho do sr. Antonio Luiz da Silva, residênte nesta cidade.

— A menina Clara, filha do sr. Jose Real, técnico classificador de algodão da prensa Kroncke, nesta capital.

NASCIMENTOS:

Nasceu, em Esperança, no dia 20 do corrente, o menino Emanuel, filho do sr. Manuel Clementino Leite e de sua esposa sra. Rita Alves Leite.

— Ocorreu, no dia 24 do fluente, nesta capital, o nascimento do menino Mário Roberto, filho do sr. Luiz Ribeiro Campos e de sua esposa, sra. Amanda Sá Campos.

VIAJANTES:

Seguiu, onte-ontem a Recife, onde tomará passagem no "Itaquatiá", o jovem Manuel Gomes Sobrinho, que se destina ao Rio de Janeiro, a fim de ingressar na Escola de Aviação Militar.

— De Recife, chegou ontem a esta capital o nosso conterraneo acadêmico Eliazar Patrício da Silva, que veiu de obter um lugar de destaque no exame de habilitação ultimamente realizado na tradicional Faculdade de Direito de Pernambuco.

VISITANTES:

Esteve ontem, á noite, na redação desta fôlha, o sr. Gumercindo Bruné Dantas, funcionário do DASP, no Rio de Janeiro, que se encontra nêste Estado em visita a pessôas de sua família.

VARIAS.

Por motivo do regresso do sr. Cicero Leite, do Ceará, onde prestara exames no curso de odontologia da Faculdade de Medicina daquêle Estado, o Centro Cívico "Argemiro de Figueirêdo", a cuja diretoria o mesmo pertence, prestar-lhe-á por êstes dias uma homenagem, que constará de um jantar, na séde do aludido grêmio em Cruz de Armas.

CINÊMA

CARTAZ DO DIA

PLAZA — Em "matinée" "Parnel, o Rei sem Corôa", com Clark Gable e Myrna Loy. Em "soirée" — "Rembrandt", com Charles Loughton e Elsa Lanchester. Complementos.

REX — Em "matinée" — "Dr. Remibemol", com Bing Crosby. Em "soirée" "Astucia contra a Força" com Robert Wilcox. Complementos.

FELIPEIA — "Dr. Remibemol" e o seriado "Os Perigos de Paulina". Complementos.

S. ROSA — "Dinheiro a jorro" e o seriado "Aventuras de Tarzan".

JAGUARIBE — "A Lei das Montanhas". No palco — Exibição dos "cow-boys" americanos "Os Shelbys".

S. PEDRO — "Cinzas do Pasado", com Henry Fonda e Bette Davis e "Quando o Diabo atiça", com Glark Gable e Joan Crawford.

METROPOLE — "Em pé de Guerra" e o seriado "As novas Aventuras de Tarzan".

ASTÓRIA — "Dinheiro a orro". Complementos.

VIDA RADIOFÔNICA

P. R. I. - 4 — RADIO TABAJARA DA PARAÍBA

PROGRAMA PARA HOJE

Programa para o almôço:

11,00 — Programa do ouvinte.
12,00 — Jornal matutino
12,15 — Gravações populares variadas.
13,00 — Bôa tarde.
(Locutôr Orlando Vasconcélos)

Programa do jantar:

18,00 — Ave-Maria.
18,05 — Músicas selecionadas.
18,55 — Revista dos acontecimentos do dia.

Programa de Studio:

19,00 — Orlando Vasconcélos com Jazz Tabajára.
19,15 — Nelie de Almeida com acomp. do regional da P. R. I. - 4.
19,30 — Trio Irmão no Ritmo.
19,45 — Jazz Tabajára sob a regencia de Severino Araújo.
20,00 — Retransmissão da Hora do Brasil.
(Locutôr Valdemar Goncalves)
21,00 — Trio Irmãos no Ritmo.
21,15 — Jornal Oficial.
21,20 — Professor Clovis de Queiroz em sólos de violino com acomp. de piano por Claudio de Luna Freire.
21,30 — Luiz Amaral com um programa variado acompanhamento da Jazz Tabajára.
21,45 — Nelie de Almeida com acomp. de piano por Claudio de Luna Freire.
22,00 — Jazz Tabajára sob a regencia de Severino Araújo.
22,15 — Jornal falado — Últimas noticias telegraficas do País e do Estrangeiro.
22,30 — Bôa noite.

A agave é planta que produz em terreno sêco ou pobre, dura muitos anos e apresenta lucros que superam quasi sempre os de muita cultura que o nosso lavrador pratica em grande escala.

FÔRAM, ONTEM, BOMBARDEADAS PELA AVIAÇÃO RUSSA TODAS AS CIDADES FINLANDÊSAS

Os finlandêses afirmam haver repelido os invasôres no flanco oriental da linha Mannerheim — Ataques russos a Petsamo — Aumenta a pressão contra Viborg

HELSINKI, 27 (BBC-Inglaterra) — Depois da captura de Koevisto, os russos desfecharam violento ataque ao flanco oriental da linha Mannerheim, onde os finlandêses declaram ter repelido os invasores, que sofreram pesadas baixas.

RETIRARAM TODAS AS PEÇAS

ESTOCOLMO, 27 (BBC-Inglaterra) — Informa-se que antes de os finlandêses abandonarem a fortaleza de Koevisto, que ontem caiu em poder dos soviéticos, fôram retiradas todas as peças ali existentes.

OS RUSSOS ATACAM EM PETSAMO

HELSINKI, 27 (A UNIÃO) — Noticia-se que os finlandêses se retiraram para 90 quilômetros a SO de Petsamo, no Norte, onde atualmente está se travando renhida batalha.

AUMENTA A PRESSÃO CONTRA VIBORG

HELSINKI, 27 (A UNIÃO) — Os russos aumentam a cada instante a pressão contra a cidade de Viborg, (Viipuri), que já foi evacuada pela população civil.

BOMBARDEADAS TODAS AS CIDADES FINLANDESAS

HELSINKI, 27 (A UNIÃO) — A aviação russa bombardeou, hoje, todas as cidades finlandêsas.

PARTE OFICIAL

ADMINISTRAÇÃO DO EXMO. SR. DR. JOSÉ MARQUES DA SILVA MARIZ

REGULAMENTO DA "IMPRENSA OFICIAL"

(Continuação)

6.º — Ao que formal e voluntariamente desobedecer ás ordens de seus superiores hierarquicos em objéto de serviço, ou desacatá-los com palavras ou gestos injuriosos, dentro ou fóra da Repartição;

7.º — Ao que propositadamente estragar ou inutilizar material, utensilios e aparelhos do serviço, além da responsabilidade pela indenização do dano causado;

8.º — Ao que retardar as informações que fôrem pedidas com urgencia;

9.º — Ao que se servir de objétos da Imprensa Oficial para uso privado.

Art. 50.º — A pena de demissão, além de outros casos previstos em lei, será imposta:

1.º — Ao empregado condenado definitivamente por crime ou contravenção prevista no Código Penal, ou incorrer em penas correcionais que envolvam participação ou manifestação contra a ordem pública ou falta de probidade;

2.º — Ao que reincidir em faltas graves, depois de ter sofrido a pena de suspensão;

3.º — Ao que revelar negocios, confidencias e reservados, ou cometer abuso de confiança, em matéria de serviço;

4.º — Ao que der publicidade a qualquer documento ou informação dirigida a seus superiores, sem consentimento dêstes, se resultarem danos para o serviço;

5.º — Ao que receber das partes qualquer importancia por serviços executados na Imprensa Oficial, sem autorização legal;

6.º — Ao que receber qualquer gratificação, em cousas ou dinheiro, para publicar anuncios ou noticias no orgão oficial;

7.º — Ao que se entregar á prática de átos de incontinencia pública escandalosa ou ao vicio de embriaguez;

8.º — Ao responsavel por dinheiros públicos, encontrado em desfalque;

9.º — Ao que revelar inaptidão notória ou desidia habitual no exercício das funções ou cumprimento de deveres;

10.º — Ao que, sem autorização, alterar qualquer documento do serviço, quando resulte prejuizo para o público, para a Repartição ou para outros funcionários.

Art. 51.º — As penas de advertência, multa e suspensão até 5 dias poderão ser impostas pelo gerente e chefes de serviço, sem prejuizo da competência do diretor, a quem incumbe aplicar também a pena de suspensão a todos os funcionários do estabelecimento e a de demissão aos empregados contratados.

Art. 52.º — Quando incorrer em faltas puniveis por demissão qualquer empregado efetivo ou em comissão, será o caso, devidamente instruido, encaminhado ao secretário do Interior, pelo diretor ou gerente, para os fins de direito.

Art. 53.º — Das penas impostas pelo gerente e chefes de serviço, haverá recurso para o diretor, e das aplicadas por êste, para o secretário do Interior, dentro do prazo de 10 dias, a partir da data em que o empegado teve ciência do áto.

§ 1.º — O recurso será encaminhado por intermédio da autoridade recorrida.

§ 2.º — Os recursos ao secretário do Interior deixarão de ser encaminhados, se o diretor julgar atendiveis as razões do recorrente, considerando a punição imposta.

CAPÍTULO VII

Da renda da Imprensa Oficial, préço e venda de produtos

Art. 54.º — A receita da Imprensa Oficial provirá:

1.º — Da venda das coleções da leis, decretos do poder executivo e decisões publicadas anualmente;

2.º — Da venda de obras impressas por ordem do Govêrno e outros quaisquer produtos das oficinas;

3.º — Das publicações na fôlha oficial, pagas pelas repartições públicas e por particulares;

4.º — Da venda avulsa e assinaturas do orgão oficial;

(Continua)

Interventoria Federal

EXPEDIENTE DO INTERVENTOR DO DIA 23:

Petição:

De Victor Pedro da Costa, requerendo desentranhamento e devolução de documentos que instruiram seu requerimento pleiteando direitos de funcionário efetivo, bem como cópia de informações de pareceres sôbre o mesmo. — Despacho: Deferido. Providencie-se o expediente necessário.

EXPEDIENTE DO INTERVENTOR DIA 24:

Decreto:

O Interventor Federal no Estado da Paraíba resolve exonerar, a pedido, a professóra de classe única Anita Nitão Lacerda, da regência da cadeira rudimentar de Boqueirão, do municipio de Piancó.

EXPEDIENTE DO INTERVENTOR DO DIA 26:

Petições:

De Joaquim de Queiroz Fonsêca, requerendo pagamento de gratificação a que se julga com direito, por ter estado na qualidade de 3.º suplente de juiz municipal do termo de Brejo do Cruz, no exercicio pleno do cargo, durante o periodo de 11 de setembro a 24 de outubro do ano de 1939. — Deferido, nos termos do cálculo do Tesouro.

De João Clementino de Farias Leite, tabelião do público e escrivão aposentado do termo de Esperança, requerendo pagamento de vencimentos a qu se julga com direito. — Deferido, nos termos do cálculo do Tesouro.

Decretos:

(*) O Interventor Federal interino no Estado da Paraíba resolve designar o bel. Ernani Aires Sátiro e Sousa para responder pelo expediente da Secretaria do Interior e Segurança Pública, durante o impedimento do respectivo titular e sem prejuizo de suas funções na Chefatura de Policia.

(*) Reproduzido por ter saido com incorreções.

O Interventor Federal interino no Estado da Paraíba efetiva Sebastião de Queiroz Fonseca no cargo de escrivão do distrito de Coronel Maia, da comarca de Catolé do Rocha, nos termos do decreto 268, de 18 de março de 1932.

O Interventor Federal interino no Estado da Paraíba, atendendo ao que requereu o sr. Lindolfo de Assis Bezerra, guarda de 3.ª classe da Diretoria Geral de Saúde Pública, tendo em vista o laudo médico a que se submeteu o peticionário, resolve conceder-lhe sessenta (60) dias de licença, para tratamento de saúde, com direito aos vencimentos, na fórma da lei.

O Interventor Federal interino no Estado da Paraíba exonera o sargento João Soares da Silva do cargo de sub-delegado de Polícia da circunscrição de Serra Branca, do distrito de São João do Cariri.

O Interventor Federal interino no Estado da Paraíba exonera o sargento José Félix da Silva do cargo de 1.º suplente de delegado de Policia do distrito de Areia.

O Interventor Federal interino no Estado da Paraíba, de acórdo com a lei n.º 127, de 28 de dezembro de 1933, e á vista do respectivo processado, resolve considerar o sr. Luiz Fernandes Cavalcanti, da Diretoria de Viação e Obras Públicas, com todos os direitos de funcionário público efetivo.

O Interventor Federal interino no Estado da Paraíba á vista do laudo de inspeção médica a que se submeteu o sr. Abel Cavalcanti de Oliveira, 5.º escriturário da Diretoria de Viação e Obras Públicas, resolve conceder-lhe 60 (sessenta) dias de licença para tratamento de saúde, com os vencimentos integrais.

O Interventor Federal interino no Estado da Paraíba, á vista do laudo de inspeção médica a que se submeteu o sr. Francisco Virginio de Mélo, funcionário da Administração do Porto de Cabedêlo, resolve conceder-lhe 6 (seis) mêses de licença, para tratamento de saúde, com os vencimentos.

O Interventor Federal interino no Estado da Paraíba, á vista do laudo de inspeção médica a que se submeteu o sr. José Bonifacio de Albuquerque, contínuo-servente do Gabinête da Secretaria da Agricultura, Viação e Obras Públicas, resolve conceder-lhe 30 (trinta) dias de licença, para tratamento de saúde, com os vencimentos integrais.

EXPEDIENTE DO INTERVENTOR DO DIA 27:

Petições:

(*) De Adelina Rodrigues Coura, professóra interina com exercicio na cadeira elementar mista de Bultrim, do municipio de Laranjeiras, requerendo a sua efetivação. — Despacho: Deferido.

(*) Reproduzido por ter saido com incorreções.

N.º 2.071 — De José Alfrédo de Moura, requerendo seis mêses de licença. — Concêdo 30 dias, com os vencimentos, á vista do laudo medico e das informações.

N.º 3.197 — De Antonio Mariz de Oliveira, requerendo sessenta dias de licença, para tratar de interesses particulares. — Deferido, sem vencimentos, á vista da informação.

N.º 106 — De Francisco Carlos Ribeiro Barros, requerendo quatro mêses de licença. — Concêdo três (3) mêses, com os vencimentos, á vista do laudo médico e das informações.

N.º 3.520 — De Manuel Andrade, requerendo exoneração do cargo de guarda fiscal. — Como requer.

N.º 805 — De Francisco A. Araújo, requerendo licença para exportar um maquinismo. — Deferido, á vista das informações.

N.º 3.717 — De Milton Pinto Ramalho, requerendo noventa dias de licença. — Submeta-se á inspeção de saúde.

Decretos:

O Interventor Federal interino no Estado da Paraíba resolve exonerar, a pedido, o guarda fiscal da Fazenda, Manuel Andrade.

O Interventor Federal interino no Estado da Paraíba resolve remover da Mêsa de Rendas de Alagôa Grande para a de Areia o escrivão Manuel Freire de Andrade.

O Interventor Federal interino no Estado da Paraíba resolve contratar Alba Anita da Fonsêca Santos, não diplomada, para exercer o cargo de professóra da escola elementar feminina da cidade de Cuité, enquanto durar o impedimento da funcionária efetiva Maria de Lourdes Miranda e Silva, servindo-lhe de titulo a presente portaria.

O Interventor Federal interino no Estado da Paraíba resolve contratar Maria de Lourdes Madruga Furtado, não diplomada, para exercer o cargo de professóra da escola rudimentar noturna masculina da cidade de Espirito Santo, servindo-lhe de titulo a presente portaria.

O Interventor Federal interino no Estado da Paraíba resolve exonerar Dionê Guimarães do cargo de professóra contratada da escola elementar noturna masculina "Cardoso Vieira", desta capital, por ter aceitado outro cargo.

O Interventor Federal interino no Estado da Paraíba resolve nomear a normalista diplomada Dionê Guimarães para exercer o cargo de professóra de 1.ª entrancia com exercicio na escola rudimentar mista de Tambaú, desta capital, servindo-lhe de titulo a presente portaria.

O Interventor Federal interino no Estado da Paraíba resolve designar a professóra de classe única Maria José Ramos, com exercicio na cadeira rudimentar mista de Tambaú, para reger a escola elementar noturna masculina "Cardoso Vieira", ambas desta capital, até ulterior deliberação, devendo apresentar seu titulo ao Departamento de Educação para ser apostilado.

O Interventor Federal interino no Estado da Paraíba, atendendo ao que requereu d. Severina Mendes de Azevêdo, professóra de 1.ª entrancia, com exercicio na cadeira elementar do sexo masculino de Cabedêlo, resolve conceder-lhe 2 mêses de licença, de acórdo com o laudo médico e com ordenado, na fórma da lei.

O Interventor Federal interino no Estado da Paraíba resolve nomear d. Maria do Carmo Toscano para exercer o cargo de professóra da cadeira elementar masculina da vila de Cabedêlo, em substituição á serventuária efetiva que se acha licenciada, servindo-lhe de titulo a presente portaria.

O Interventor Federal interino no Estado da Paraíba resolve nomear Maria de Lourdes Macêdo para exercer o cargo de inspetora de alunos do Grupo Escolar "Tomaz Mindêlo", desta capital, em substituição á serventuária efetiva que se acha licenciada, servindo-lhe de titulo a presente portaria.

O Interventor Federal interino no Estado da Paraíba resolve remover a professóra de 2.ª entrancia Hosana Lopes Martins, da cadeira rudimentar mista de Areial, do municipio de Esperança, para a cadeira elementar masculina da vila de Pedras de Fôgo, do municipio de Espirito Snto, devendo apresentar seu titulo ao Departamento de Educação para ser apostilado.

O Interventor Federal interino no Estado da Paraíba, atendendo ao que requereu d. Corina Ramos de Vasconcélos, inspetora de alunos do Grupo Escolar "Tomaz Mindêlo", desta capital, resolve conceder-lhe 2 mêses de licença, de acórdo com o laudo médico e com ordenado, na fórma da lei.

Secretaria da Fazenda

EXPEDIENTE DO SECRETARIO DO DIA 27:

Auto de infração:

N.º 10.128 — Contra a firma comercial Viúva Nicola Porto. — Mantenho o despacho do sr. inspetor fiscal, á vista do laudo de fls. 13 a 15 e do parecer da Procuradoria Fiscal

TRIBUNAL DA FAZENDA

Sessão do dia 27:

Presidente: dr. Antonio Galdino Guedes.

Secretária: Benigna Leal.

Compareceram os srs. dr. Antonio Galdino Guedes, secretário da Fazenda, João Cunha Lima Filho, pelo sub-diretor do Tesouro encarregado da Secção da Receita, Acrisio Borges, sub-diretor do Tesouro encarregado da Secção da Despêsa, e o dr. Severino Cordeiro, sub-procurador da Fazenda.

O expediente constou do seguinte:

Contas — O Tribunal visou:

N.º 3.614 — De M. Coêlho & Cia. na quantia de 7:238$000.

N.º 2.820 — De Luiz Gil de Figueirêdo, na quantia de 3:000$000.

N.º 3.067 — De Eduardo Cunha & Cia., na quantia de 12:238$000.

N.º 3.302 — De Ariel de Farias, na quantia de 816$200.

N.º 7.831 — Da Standard Oil Company Of Brasil, na quantia de ..... 215$000.

N.º 2.426 — De João Hermínio de Lima, na quantia de 185$000.

Pagamento — O Tribunal visou:

N.º 9.566 — A Manuel Tavares de Mélo Cavalcanti, na quantia de ..... 15:516$100.

Despêsa realizada — O Tribunal visou:

N.º 3.046 — Do agronomo Jaime Soares da Camara, na quantia de 225$800.

Empreitada — O Tribunal visou:

N.º 3.142 — De Inácio de Sousa Morais, na quantia de 720$000.

Prestações de Contas — O Tribunal julgou certas:

N.º 2.162 — De João de Sousa Falcão, na quantia de 500$000.

N.º 3.509 — De Antonio Augusto d e Almeida, na quantia de 74$200.

N.º 2.813 — Da Irmã Rosa Maria, na quantia de 400$000.

N.º 3.235 — Da mesma, na quantia de 400$000.

N.º 2.223 — De Hélio José de Sousa, na quantia de 400$000.

N.º 3.052 — De Gaspar Binter, na quantia de 400$000.

N.º 15.023 — Do dr. José Aives de Mélo, na quantia de 6628$800.

N.º 2.122 — De Luiz Eurides Moreira Franco, na quantia de 50$000.

N.º 1.879 — De José Jacinto da Costa, na quantia de 100$000.

N.º 2.670 — De Antonio Mamino dos Santos, na quantia de 600$000.

N.º 2.653 — De Augusto Odilon da Costa, na quantia de 20$000.

Pagamento de percentagem — O Tribunal visou:

N.º 602 — De Godofrêdo G. Maia, na quantia de 700$400.

Petição:

N.º 11.050 — De Genuino de Albuquerque Bezerra, requerendo levantamento de fiança. — O Tribunal, apreciando os elementos que constituem o presente processado, reconhece ao sr. Genuino de Albuquerque Bezerra o direito ao levantamento da fiança requerida, no valôr de ..... 10:000$000, representada por uma escritura de 2 casas e uma caderneta da Caixa Rural e Operária.

INSPETORIA FISCAL DE VENDAS E CONSIGNAÇÕES

EXPEDIENTE DO INSPETOR DO DIA 27:

Petições:

De Francisco Cabral de Vasconcélos, de Alagôa Grande. — Despacho: Deferido, nos termos da informação. Faça-se o competente aditivo, devendo, porém, o peticionário pagar, até a primeira quinzena de fevereiro, o imposto anteriormente arbitrado.

De Francisco Gonçalves Filho, de Esperança. — Igual despacho.

De Joaquim Rocha, idem, idem. — Igual despacho.

De Antonio Enéas Camara, de Joazeiro. — Igual despacho.

De Antonio Lins de Alcantara, de João Pessôa. — Despacho: Indeferido, á vista da informação. Arquive-se.

De Clarice Bezerra, idem. — Igual despacho.

De Francisco Ricarte Dantas, de Santa Luzia. — Igual despacho.

De J. Valdez, de Esperança. — Igual despacho.

De Gabriel Elias Daher, de Campina Grande. — Igual despacho.

Processos fiscais:

Da Mêsa de Rendas de Patos, contra a firma José da Costa Palmeira. — Despacho: Confirmando o auto de infração.

Da Estação Fiscal de Joazeiro, contra a firma José André Gomes. — Igual despacho.

O infrator poderá interpor recurso voluntário para o exmo. sr. dr. Secretário da Fazenda, no prazo de 10 dias, nos termos do art. 2.º do decreto n.º 1.282, de 30 de janeiro de 1939.

Secretaria da Agricultura, Viação e Obras Públicas

EXPEDIENTE DO SECRETARIO DO DIA 26:

Portaria.

O Secretário da Agricultura, Viação e Obras Públicas resolve dispensar, a pedido, o sr. José Justino de Paiva das funções de fiscal de 3.ª classe da Diretoria de Serviço de Classificação do Algodão.

Secretaria do Interior e Segurança Pública

DEPARTAMENTO DE EDUCAÇÃO

EXPEDIENTE DO DIRETOR DO DIA 27:

Portarias:

O Diretor do Departamento de Educação resolve designar a professóra de classe única Maria Araújo de Oliveira, regente da escola rudimentar mista de Pirauá, municipio de Serraria, para prestar serviços na escola noturna feminina do Grupo Escolar "Antenor Navarro", da cidade de Guarabira, até ulterior deliberação, devendo apresentar seu titulo ao Departamento de Educação para ser apostilado.

O Diretor do Departamento de Educação resolve conceder permissão á normalista diplomada Maria Ciséla Coutinho para prestar serviços no Grupo Escolar "Epitacio Pessôa", desta capital, no corrente ano letivo, sem onus para o Estado.

O Diretor do Departamento de Educação resolve nomear o agronomo Josué Pimentel para exercer o cargo de inspetor administrativo do Ensino da Estação Experimental de Plantas Texteis de Alagoinha, municipio de Guarabira.

O diretor do Departamento de Educação resolve designar a inspetora de alunos Georgina da Cunha Vinagre, com exercicio no Grupo Escolar "Duarte da Silveira" para prestar serviços no Jardim de Infancia do Grupo Escolar "Epitacio Pessôa", ambos desta capital, até ulterior deliberação, devendo apresentar seu titulo ao Departamento de Educação para ser apostilado.

O Diretor do Departamento de Educação resolve exonerar Manuel Alves Dias do cargo de inspetor administrativo do ensino de S. José, do municipio de Patos.

CHEFATURA DE POLICIA
INSPETORIA GERAL DO TRAFEGO PUBLICO E DA GUARDA CIVIL

João Pessôa, 27 de fevereiro de 1940.

Serviço para o dia 28 (quarta-feira).

Permanente á 1.ª S/T., amanuense Manuel Gomes.

Permanente á S/P., guarda de 1.ª classe n.º 7.

Rondantes: do tráfego, fiscal, de 1.ª calsse n.º 2; do policiamento, fiscal rondante n.º 3 e guarda de 1.ª classe n.º 8.

Boletim n.º 47.

Para conhecimento desta Corporação e devida execução, faço público o seguinte:

I — **Petição despachada** — De Francisco Ferreira da Silva, requerendo baixa de seu nome no registro do automóvel marca **Ford**, placa n.º 433 Pb. — Dê-se baixa.

II — **Recomendação sôbre registro de automoveis** — Esta Inspetoria tomando conhecimento da exposição feita pelo sr. cmt. do 22.º B. C., em oficio sob n.º 137, de 19 do andante, dirigido ao exmo. sr. dr. Interventor Federal, e em cumprimento á recomendação do exmo. sr. dr. Chefe de Policia, contida em oficio n.º 444, desta data, determina aos srs. encs. das Secções do Tráfego que os automoveis particulares pertencentes aos srs. oficiais daquêle B. C. estão isentos do pagamento do registro, nesta Repartição, cobrando-se dos mesmos oficiais apenas o valôr da placa e o sêlo de chumbo colocado á saudida placa.

(as.) **F. Ferreira d'Oliveira**, sub-inspetor, resp. pelo expediente.

FORÇA POLICIAL DA PARAIBA

COMANDO GERAL — SECRETARIA GERAL — 3.ª SECÇÃO

Quartel em João Pessôa, 27 de fevereiro de 1940.

Boletim diario n.º 46.

1.ª PARTE

I — **Serviço de escala:**

Para o dia 28 (quarta-feira).

Dia á F.P., aspirante a oficial João Batista Gomes.

Ronda á Guarnição, sub-tenente Severino Aprigio de Luna.

Adjunto ao oficial de dia, 1.º sargento Francisco Leandro das Chagas.

Dia á Estação de Radio, 2.º sargento Nazario Góis de Albuquerque.

Guarda da Cadeia, 3.º sargento Armando Pereira Diniz.

Telefonista de dia, soldado José Mariano de Lima (2.º).

Dia á Secretaria Geral, cabo Suetonio G. de Albuquerque.

O 1.º B.C. e a Cia. de Mtrs. darão as guardas do Quartel, Cadeia Pública, reforços e patrulhas.

(as.) **Elias Fernandes**, tenente-coronel comandante geral

Confere com o original: **Sebastião Mauricio da Costa**, 1.º tenente ajudante interino

CURSO PARTICULAR

Avenida Guedes Pereira, 70

(Séde da Soc. de Professores)

Prof. J. Vinagre avisa aos interessados que mantém um curso, aceitando sómente alunos do 5.º ano primário e do 1.º complementar. Aulas diárias, de 8 ás 11 horas.

INSTALADA ONTEM, EM RECIFE, SOLENEMENTE, A REUNIÃO DOS INTERVENTORES NORDESTINOS

(Conclusão da 1.ª pag.)

significativa importancia dêsse conclave, dado o interêsse da matéria apresentada à consideração dos ali reunidos.

A SOLENE INSTALAÇÃO DOS TRABALHOS

A sessão inaugural, que se revestiu de grande solenidade, teve lugar no Palácio do Govêrno, sendo presidida pelo interventor Menezes Pimentel, chefe do Govêrno cearense.

Viam-se presentes á runião além dos interventores do Nordéste, o general Firmo Freire, comandante da 7.a Região Militar, membros do Departamento Administrativo de Pernambuco, secretários dos Estados representados no conclave, técnicos e figuras representativas dos circulos administrativos e econômicos daquêle Estado.

Aberta a sessão, falou o interventor Agamenon Magalhães, que pronunciou um brilhante discurso, se congratulando com os presentes pelo inicio da importante conferência.

Aprovado o regimento interno, fôram apresentadas as primeiras teses, as quais serão objeto de estudo na sessão de hoje.

Hoje, os trabalhos serão presididos pelo interventor Rafael Fernandes, chefe do Govêrno norte-riograndense, e amanhã pelo interventor Argemiro de Figueirêdo.

No encerramento da reunião de ontem, foi enviado um telegrama ao presidente Getúlio Vargas, firmado pelo interventor Menezes Pimentel, presidente da sessão inaugural, comunicando a instalação dos trabalhos da reunião dos interventores do Nordéste.

A VIAGEM A RECIFE DOS INTERVENTORES ARGEMIRO DE FIGUEIRÊDO E MENEZES PIMENTEL

A fim de tomar parte na reunião dos interventores nordestinos, em Recife, seguiu ontem, áquela capital, o interventor Argemiro de Figueirêdo, viajando em companhia de s. excia o interventor Menezes Pimentel, chefe do govêrno cearense, que se achava de passagem por esta cidade, com o mesmo destino.

Integraram a comitiva do interventor paraibano, os drs. Raul de Gois, secretário interino da Agricultura, e Fernando Nóbrega, prefeito da Capital, e tenente Camara Moreira, ajudante de ordens de s. excia.

A COMITIVA DO INTERVENTOR MENEZES PIMENTEL

A comitiva oficial do Chefe do Govêrno cearense é constituida do capitão Cordeiro Néto, secretário da Segurança Pública; drs Ramir Valente, diretor do Departamento de Algodão; e Fran Martins, secretário da Interventoria, viajando, ainda, em companhia de s. excia. suas duas filhas srtas. Maria Ester Pimentel e Nilce Pimentel.

O interventor Menezes Pimentel, que fez a viagem pelo interior do Estado, partiu de Fortaleza no domingo pela manhã, viajando de trem até Lavras. Daí, s. excia., acompanhado de sua comitiva, prosseguiu viagem de automovel, penetrando no território paraibano.

Ante-ontem, á noitinha, o Chefe do Govêrno do Ceará chegou em Campina Grande, tendo ali sido hospede do r. Ernani Lauritzen, juntamente com os demais membros da comitiva.

Naquela cidade, o interventor Menezes Pimentel foi cumprimentado em nome do interventor Argemiro de Figueirêdo pelo sr. Darci Ramos, diretor do Departamento de Algodão do Estado, tendo s. excia. sido visitado, ainda, pelo prefeito Bento Figueirêdo e outras figuras representativas daquêle meio.

Do nosso correspondente em Campina Grande recebemos, a proposito, o seguinte telegrama:

CAMPINA GRANDE, 27 — (A UNIÃO) — Procedente de Fortaleza, chegou, ontem, a esta cidade, onde pernoitou, o dr. Menezes Pimentel, interventor federal no Estado do Ceará, tendo sido a caminho cumprimentado pelo prefeito Bento Figueirêdo e inumeras pessôas gradas.

O chefe do Govêrno cearense, que viaja em companhia de suas filhas, srtas. Maria Ester e Nilce Pimentel, hospedou-se no palacête residencial do industrial Ernani Lauritzen.

Após o jantar, s. excia., em companhia do major Cordeiro, seu ajudante de ordens, escritor Fran Martins, oficial de gabinête, dr. Hortensio Ribeiro, srs. Darci Ramos e Celso Pedrosa, além de inumeras outras pessôas, visitou os pontos mais interessantes da cidade.

Na madrugada de hoje, o Interventor cearense viajou para essa capital a fim de se encontrar com o interventor Argemiro de Figueirêdo, devendo seguir com s. excia. para Recife, onde tomarão parte na Conferência Regional dos Interventores no Nordéste, preparatória á Conferência Nacional de Economia e Administração, a se realizar em maio no Rio de Janeiro.

A CHEGADA A ESTA CAPITAL

Tendo pernoitado em Campina Grande, a comitiva chegou a esta capital, ontem, pela manhã.

Aqui, os ilustres viajantes fôram recebidos pelo Govêrno do Estado, no Palácio da Redenção.

O casal Argemiro de Figueirêdo dispensou a mais distinta acolhida aos ilustres hospedes, sendo-lhes oferecido, logo após a chegada, um "lunch", em Palácio, no qual tomaram parte, ainda, outras altas autoridades.

A PARTIDA PARA RECIFE

A's 9.30 horas, os interventores Argemiro de Figueirêdo e Menezes Pimentel e pessôas que os acompanhavam seguiram de automovel a Recife, ali chegando ás 11 horas, e se hospedando no "Grande Hotel".

IMPOSTO DE RENDA

(Conclusão da 8.ª pag.)

competente e solicitará informação, no prazo de 30 dias, sôbre a existencia de débito de imposto de renda, em nome do *de cujos* ou do espólio. Nenhum esbôço ou formal de partilha amigavel ou judicial, ou cálculo de adjudicação, poderá ser convencionado, aprovado e julgado, sem a prova de quitação do imposto de renda do espólio ou do *de cujos*. (Art. 2, dec. 22.957, de 19|7|933).

Não há obrigação de apresentar declaração fisica, quando a totalidade dos rendimentos fôr igual ou inferior a 12:000$000. Desde que os rendimentos excedam êsse limite, é obrigatória a apresentação da declaração, embora, possa acontecer que nada tenha de ser pago, levando em conta as deduções legais do contribuinte, tais como, encargos de familia, etc. Estão sujeitos ao imposto de renda todos quantos receberem vencimentos dos cofres públicos, federais, estaduais ou municipais, inclusive os membros da Magistratura da União, dos Estados, do Distrito Federal e do Território do Acre e, bem assim, os funcionários de estabelecimentos autônomos. (Art. 27, do dec. lei n.º 1.168, de 22|3|930). Findo o prazo para apresentação das declarações, nenhum funcionário público que perceber vencimentos superiores a 12:000$000 poderá ser pago sem que exiba a prova de entrega de sua declaração.

As pessôas jurídicas — firmas ou sociedades — estão sujeitas ao imposto qualquer que seja o seu rendimento. Estão, portanto, obrigadas sempre á apresentação da declaração. A falta desta no prazo legal (30 de abril), importa em lançamento *ex-officio*, sujeito ás penalidades introduzidas pelo decreto-lei n.º 1.168, de 22|3|939.

As firmas ou sociedades cujo capital é superior a 50:000$000 ou cujas vendas brutas sejam superiores a 300:000$000, ficam equiparadas para efeito do pagamento do imposto, ás sociedades anônimas, devendo instruir as suas declarações com o balanço. (Art. 10, da lei 183, de 13|1|936). Caso não possam apresentar o balanço porque não tenham escrita, ou porque a tenham não legalizada, pagarão o imposto na base de um rendimento tributavel calculado em 10% sôbre o volume das vendas brutas declaradas, em acôrdo com a jurisprudência fiscal firmada pelo 1.º Consêlho de Contribuintes. (Acord. 7.948, de 3|2|939).

O pagamento do imposto começará em 1.º de agosto, sendo, entretanto, permitido ao contribuinte pagar o imposto no áto de entregar a declaração. Quando o imposto devido pelas pessôas físicas fôr superior a 100$000 êste será pago em quatro prestações mensais. E o das pessôas jurídicas quando igual ou inferior a 500$000 será pago de uma só vez. Quando fôr superior a esta importancia será pago em três quotas, sendo que a primeira quota não poderá ser inferior a 500$000.

A Delegacia, nêste Estado, avisa outrossim, que a repartição funciona no antigo prédio da Alfandega, á rua Visconde de Inhaúma, obedecendo o expediente diário de 11 ás 17 horas, excéto aos sábados, que o expediente é pela manhã, de 8 ás 11 horas.

Joaquim Cavalcanti de Mélo, delegado do Imposto de Renda."

DOIS POVOS CADA VEZ MAIS UNIDOS

(Conclusão da 1.ª pag.)

Êsse o sentido fundamental da política americanista, que é a paz. Paz que se expressa numa neutralidade vigilante, de maneira a impedir os extravasamentos das lutas estranhas até nossas aguas e terras fadadas unicamente á harmonia e felicidade dos povos.

Inegavelmente, uma das mais sólidas garantias do ambiente de paz que o Novo Mundo respira, é a consolidação que se vem processando com a maior intensidade, dos sentimentos de fraternidade que unem secularmente o Brasil aos Estados Unidos, plena e firmemente consubstanciados na amizade pessoal entre os presidentes Vargas e Roosevelt, duas figuras exponenciais das Américas.

TERRENOS

George Cunha vende por qualquer prêço dois terrenos balaustrados, situados á Rua Dezembargador Bôto e Avenida Central. A tratar á rua Maciel Pinheiro 221 fone 1.388.

VIDA JUDICIÁRIA

TRIBUNAL DE APELAÇÃO

Autos com vista ás partes, correndo prazo na Secretaria:

Apelação criminal n.º 34, da comarca de Campina Grande. Apelante João Pereira Bélo, João Ferreira de Lima, Orestes Florencio da Costa, José Anisio Camarão e outros. Apelada a Justiça Pública Com vista ao bel. Aluizio Campos, em 27 — 2 — 40.

Apelação civel n.º 90, da comarca de Itabaiana. Apelante Antonio Borba de Mélo. Apelado Abelardo Cavalcanti de Queiroz. Com vista ao bel. Mário Porto, em 27 — 2 — 40.

Feitos a serem julgados na próxima sessão do dia 1.º de março:

Apelação criminal n.º 6, do termo do Teixeira, comarca de Patos. Relatôr desembargador Braz Baracuhy. Apelante José Novo da Silva. Apelada a Justiça Pública.

Idem n.º 12, da comarca de Areia. Relatôr desembargador Braz Baracuhy. Apelante o dr. promotor público. Apelado o réu Anisio Soares da Silva.

Idem n.º 29, do termo de Caiçára, da comarca de Guarabira. Relatôr desembargador Agripino Barros. Apelante a Justiça Pública. Apelado o réu Severino Gonçalves de Sousa, vulgo "Chá Prêto".

Idem n.º 173, da comarca de João Pessôa. Relatôr desembargador Severino Montenegro. Apelante Arlindo Ferreira de Lima. Apelada a Justiça Pública.

Agravo de petição civel n.º 8, da comarca de João Pessôa. Relatôr desembargador Braz Baracuhy. Agravante a Standard Oil Company of Brasil. Agravado dr. Renato Teixeira Bastos.

Idem n.º 12, da comarca de Campina Grande. Relatôr desembargador Severino Montenegro. Agravante a Great Western Of Brasil Railway Ltda. Agravadas Elvira Cornelia Montenegro e Porfiria Montenegro Carapos.

Carta Testemunhavel n.º 1, da comarca de Patos. Relatôr desembargador Braz Baracuhy. Testemunhante o major Antonio de Araújo Salgado. Testemunhada a Fazenda Federal.

Além dos processados acima aludidos, entrarão também em julgamento na sessão do dia 1.º de março, os autos do agravo de petição civel n.º 103 da comarca de João Pessôa, em que é agravante a Cooperativa de Crédito Agrícola de João Pessôa, sucessora da Caixa Rural e Operária da Paraíba, por determinação do exmo. desembargador vice-presidente e relatôr do citado recurso, que convocou o sr. dr. juiz de direito da 2.ª vára da comarca de Campina Grande, para completar o número legal.

Otimos artigos para presentes encontram-se na "Rainha da Moda". Prêços minimos.

A modificação do processo para os despachos das guias de importação do papel estrangeiro nas Alfandegas e Delegacias Fiscais

(Conclusão da 1.ª pag.)

ta prestar tais esclarecimentos, poderá aludir apenas a quantidade de quilos e procedencia do papel, ficando entretanto obrigado a completar as declarações quando receber os documentos. Quando o jornal adquirir papel no país, importado por firma depositária, deverá pedir a referida autorização, declarando o nome da firma fornecedôra, a quantidade de bobinas ou resmas, seus quilos e importancia da fatura em moéda brasileira. Cordiais saudações — **Olimpio Guilherme**, diretor da Divisão de Imprensa do Departamento de Imprensa e Propaganda".

Plantar agave é preparar-se para ter um produto de grande valor e de mercado certo, sem temer estiadas ou chuvas estemporaneas.

VIDA ESCOLAR

"CENTRO ESTUDANTAL DO ESTADO DA PARAÍBA"

A diretoria do C. E. E. P. avisa aos interessados que, a partir do dia 1.º de março, estarão abertas as matrículas para o curso de admissão gratuito.

Os interessados deverão entender-se com o diretor, na séde dessa sociedade, das 8 ás 11 horas.

INSTITUTO COMERCIAL "JOÃO PESSÔA"

EXAME DE ADMISSÃO

A diretoria do Instituto Comercial "João Pessôa" avisa aos interessados que, por motivo superior, foi adiado para o próximo dia 29, o exame de admissão ao curso comercial.

O referido exame terá lugar ás 13 horas, sendo a banca examinadora constituida da diretora do estabelecimento, como presidente, e do dr. Odivio Duarte e da professora Francisca Assunção Cunha, como examinadores.

Muitos anos dura uma lavoura de mamona, produzindo compensadoramente. Lavrador que funda cultura da preciosa oleaginosa é lavrador avisado, com grandes possibilidades de vencer na vida.

PIANO

Vende-se um ótimo piano "Americano," córdas crusadas cêpo de metal, em perfeito estado. Vêr e tratar á rua Duque de Caxias, 151.

ESPORTES

NOVAMENTE AUTO E BOTAFÔGO EM RENHIDA PELÊJA

Disputando no próximo domingo a 2.ª partida da série de três, chocar-se-ão outra vez as esquadras representativas do *Botafógo* e do *Auto E C*

A primeira luta agradou de um modo geral a numerosa assistência que esteve no campo das Trincheiras, e tudo nos anima a supôr que o embate que se aproxima superará ao do dia 25 último.

Em nossas edições vindouras, iremos noticiando detalhes sôbre o importante choque futebolistico.

A SENSACIONAL PARTIDA DE BASQUETEBÓL DO PRÓXIMO SÁBADO

Astréia contra o Auto-Esporte — Ansiedade dos astréianos — O Auto apresentará um forte conjunto

Realiza-se no próximo sábado, na quadra do *Clube Astréia*, uma amistosa partida de basqueteból, entre o campeão paraibano de 1939 e o *Auto Esporte Clube*.

O *Auto*, que foi campeão de futebol no ano passado pretende apresentar um bom quadro de bóla ao cêsto de maneira a arrastar para as suas côres o maior número possivel de admiradores.

O *Astréia*, já conhecido por todos que admiram o jogo norte-americano, vem se preparando cuidadosamente, para manter o prestigio que gosa dos esportistas conterraneos, a fim de não vêr as suas côres derrotadas.

A torcida do *Clube Astréia* está ansiosa por assistir á exibição do seu quintêto, bem como apreciar a equipe do *Auto*, também composta de bons basqueteboleres, portanto o maior sucesso dos dois adversários, será demonstrado no "placard", após a grande luta.

Para o treino de hoje, ás 19.30 horas, torna-se necessário a presença dos seguintes amadores: — Eustáquio, Acácio, Equelman, Adjamir, Idalvo, Daniel, Diomedes, Genival, Walter, Luiz, Ronald, Bivano, Rubens, Italo e Edmar.

O treinador geral do clube lembra, ainda aos amadores que os faltosos não integrarão a equipe do *Astréia*, no próximo jôgo.

Paraíba Clube

O diretor de Esportes dêsse sodalício convida todos os jogadores de basqueteból para um rigoroso treino, hoje, ás 19 horas no campo da av. 1.º de Maio.

O referido treino é de grande importancia, pois nêle serão escalados os times para o torneio inicio do Campeonato interno.

SECÇÃO LIVRE

COOPERATIVA DE CREDITO AGRÍCOLA DE JOÃO PESSÔA

1.ª CONVOCAÇÃO DE ASSEMBLÉIA GERAL ORDINÁRIA

De ordem do Snr. Presidente desta Cooperativa, convido a todos os associados a comparecerem á reunião de Assembléia Geral Ordinaria a realizar-se no dia 28 do corrente, pelas 19 horas, em nossa séde social, á Rua Duque de Caxias n.º 305, desta Capital, a fim de se proceder a leitura do relatório do exercicio de 1939 e do parecer do Conselho Fiscal, exame discussão e julgamento do balanço do referido exercicio.

Outrossim, nessa mesma reunião deverá se proceder a eleição dos novos membros do Conselho Fiscal e Suplentes, na forma dos Estatutos.

João Pessôa, 13 de Fev.º de 1940.

José Joffily Bezerra — Gerente.

COOPERATIVA DE CRÉDITO BANCO CENTRAL

Assembléia Geral

2.ª Convocação

Não tendo comparecido número legal para a reunião de Assembléia Geral Ordinária, designada para hoje, são convidados os associados para tomarem parte na que se realizará no próximo dia 4 de março vindouro, ás 14 horas, em nossa séde á rua Barão do Triunfo 420, para o fim previsto na primeira convocação.

Outrossim, a reunião terá logar com o número de associados que comparecer, na fórma do art. 24 § único dos Estatutos.

João Pessôa, 24 de fevereiro de 1940.

José Mario Porto — Presidente em exercicio.

BANCO DO ESTADO DA PARAÍBA

Segunda convocação de Assembléia Geral

Não se tendo realizado a Assembléia Geral Ordinária, convocada para esta data, por não haver comparecido número legal, de socios, são convidados os srs. Acionistas, em segunda convocação, a se reunirem em Assembléia Geral Ordinária, que se realizará ás 14 horas do dia 28 de fevereiro de 1940, em nossa séde social, á rua Maciel Pinheiro n.º 252, a fim de tomarem conhecimento do relatório da Diretoria e parecer do Consêlho Fiscal, relativos ao exercicio findo em 30-12-1939, e, bem assim, procederem á eleição da nova Diretoria e seus suplentes para o triênio a iniciar-se, e do novo Conselho Fiscal e respectivos suplentes para o exercicio vigente.

João Pessôa, 23 de fevereiro de 1940

Avelino Cunha de Azevêdo — 1.º secretário.

FAVORITA PARAIBANA

DE

Ascendino Nóbrega & Cia.

Praça Antonio Rabêlo n.º 12
Fône 1381

Clube de Sortelos de Móveis Autorizado e fiscalizado pela Delegacia Fiscal da Paraíba

Cartas Patentes ns. 2 e 3

Resultados das extrações dos coupons-brindes gratuitos realizadas em 27 de fevereiro de 1940

Extração ás 15 horas

1.º	Premio	7612
2.º	"	8575
3.º	"	1901
4.º	"	1584
5.º	"	0906

Extração ás 18,45 horas

1.º	Premio	4182
2.º	"	3406
3.º	"	6751
4.º	"	3067
5.º	"	4816

João Pessôa, 27 de fevereiro de 1940.

ASCENDINO NÓBREGA & CIA. — Concessionários.

JOSE' DA MATA CABRAL — Fiscal.

BÔA OCASIÃO!

Vende-se uma propriedade no distrito de Prata de Monteiro dêste Estado, conforme as dimenções e a situação em que se acha, como abaixo descreve-se: São 348 hectares, num retangulo de 3.960 x 880m. demarcados equivalendo a judicial, porque fôram demarcados amigavel e julgada por sentença.

E' banhada por dois açudes, sendo que a vertente de um derrama seis mêses do ano na represa do outro; tem poços que a oito anos não se vêr o seu fim; dois cercados habilitados a criação de gado; 17 casas de taipa e telha e 7 de tijolos e telhas para moradores; 232 hectares cercados dos quais 200 situados de algodoeiros cana de açucar e mandióca como tambem 12 hectares arados e situados e 3 bem situados de palma de Santa Rita, 400 pés de coqueiros de recem-situados a safrejando; 30 mangueiras em igual caso; tem mais por graduação da Natureza, dois riachos fortes, providos de ótimos locais para barragens, bem ferteis e os lados do que predomina a data, além de diversos corregos que entre êles tomam outras direções.

A tratar com o seu legitimo dono.

Prata 2 de Fevereiro de 1940.

Ananiano Ramos.

CABELOS BRANCOS

Evitam-se e desaparecem com "LOÇAO JUVENIL"

Usada como loção, não é tintura

Depósito: Farmácia MINERVA

Rua da República — João Pessôa

DROGARIA PASTEUR

Rua Maciel Pinheiro, n.º 613 e "Moda Infantil"

Preço: — $$060

Sábado ! "Sessão Popular" — Um filme que vale ouro ! Pelo seu elenco ! Pelo seu enrêdo ! Pela sua interpretação. — O AMOR E' UMA DOR DE CABEÇA ! — Mickey Rooney — Gladys George — Franchot Tone e muitos outros. — Brinde: será oferecido pela FARMÁCIA TEIXEIRA

PLAZA

HOJE — Soirée ás 7½ horas
UNITED ARTISTS apresenta
CHARLES LAUGHTON e ELSA LANCHESTER — em

REMBRANDT

Dirigida por ALEXANDER KORDA
A Cia. Nestlé fará distribuição dos seus afamados CARAMELOS

PLAZA ! Hoje matinée ás 4 horas
CLARK GABLE — em
PARNEL, o Rei sem corôa
Com MYRNA LOY — Preço 1$000

DOMINGO ! — EM MATINÉE E SOIRÉE — DOMINGO !

A "CIA. NUMERO UM" apresenta no "CINEMA NUMERO UM" DA CIDADE
ERROL FLYNN — em

AMANDO SEM SABER

Com OLIVIA DE HAVILLAND e ROSALIND RUSSELL
Dois piratas, duas "sabidinhas", quatro alianças, uma só data para dois casórios. Mas os noivos fôram trocados.
UMA DELICIOSA SURPREZA DA "WARNER BROS"

Diretamente do "Parque", de Recife, para o "Cinema Número Um" da Cidade !

MERLE OBERON — em

O MORRO DOS VENTOS UIVANTES

A história de um amôr que foi maior que a própria morte !
UM ASSOMBRO DA "UNITED ARTISTS" DE 1940

SANTA ROSA

HOJE — A's 7½ horas
DIA DO PROGRAMA COLOSSO !
O empolgante "far-west"

DINHEIRO A JÔRROS

e mais a 6.ª série

AVENTURAS DE TARZAN

Preço único: $300

ASTÓRIA

HOJE — Soirée ás 7½ horas — HOJE
R. K. O. RADIO apresenta

DINHEIRO A JÔRROS

Preços: — $800 e $600

CINE S. PEDRO

A CASA DOS GRANDES ROMANCES DA TELA

HOJE — Uma sessão ás 7,15 horas — HOJE

Um programa extraordinário ! — Dois grandiosos filmes por $800 !

HENRY FONDA e BETTE DAVIS
duas grandes personalidades do cinema, em

CINZAS DO PASSADO

Sucesso indiscutivel ! — A seguir: Clark Gable e Joan Crawford, em

QUANDO O DIABO ATIÇA

AMANHÃ — Em "Sessão das Moças", — Robert Taylor, o idolo dos corações femininos, em — LOBOS DE NOVA YORK

AINDA ESTA SEMANA — No Palco: JACK SHELBY e DORA SHELBY, apresentando números sensacionais do "far-west" americano.
Exito garantido.

COMPANHIA PRÓ-LAR

AUTORIZADA E FISCALIZADA PELO GOVÊRNO FEDERAL

MATRIZ — Praça Costa Pereira, 229 Vitória Espirito Santo | SUPERINTENDENCIA — Av. Rio Branco, 173 — 5.º and. RIO DE JANEIRO

SERIE "A"

(Mensalidade, 5$000)

RESULTADO DO SORTEIO REALIZADO NO MÊS DE FEVEREIRO DE 1940

1.º Premio J U R	10:000$000
2.º Premio Y A B	500$000
3.º Premio T D I	500$000
4.º Premio O M L	500$000
5.º Premio H C M	500$000

Premios de 200$000 (cada)

J R U	Y B A	T I D
U J R	B Y A	I T D
U R J	B A Y	I D T
R J U	A B Y	D I T
R U J	A Y B	D T I

O L M	H M C
L M O	M H C
L O M	M C H
M L O	C M H
M O L	C H M

SÉRIE "B"

(Mensalidade, 10$000)

RESULTADO DO SORTEIO REALIZADO NO MÊS DE FEVEREIRO DE 1940

1.º Premio R H W	15:000$000
2.º Premio D E P	1:500$000
3.º Premio Y B B	1:500$000
4.º Premio S C E	1:500$000
5.º Premio F U X	1:500$000

Premios de 500$000 (cada)

R W H	D P E	B Y B
W H R	P E D	B B Y
W R H	P D E	— - —
H R W	E D P	— - —
H W R	E P D	— - —

S E C	F X U
E C S	X U F
E S C	X F U
C S E	U F X
C E S	U X F

A "PRO-LAR" CONTINUA A DISTRIBUIR PREMIOS NESTE ESTADO.

Relação dos associados que fôram contemplados neste Estado, no mês de Fevereiro de 1940:

2431 — D E P —	Pedro Huerta, residente á rua Mons. Valfredo Leal, 112 — Cabedêlo	1:500$000
7784 — Y A B —	Candido Pereira, residente á Avenida General Bento da Gama, desta capital	500$000
1131 — C H M —	Alfredo do Espirito Santo, residente á rua do Açude Velho — Campina Grande (em atrazo)	200$000

INSCRÊVA-SE HOJE MESMO

Agência geral em João Pessôa, Rua Duque de Caxias, 519

ALTINO ALENCAR
REPRESENTANTE

Sendo a PRÓ-LAR uma Companhia que vem conquistando a preferência do público, esta Agência avisa aos srs. Corretores que sob pretexto algum aceitará transferência de Títulos ou cadernêtas das congêneres para a PRÓ-LAR, a não ser que estejam com mais de 3 mêses de atrazo.

Não deixe de modo algum seu Título da "PRÓ-LAR" em atrazo!
O Título da "PRÓ-LAR" em dias, V. S. está habilitado a possuir uma CASA PRÓPRIA no valor de 10:000$000 ou de 15:000$000.
Além dos premios acima a "PRÓ-LAR" ainda distribui 58 premios menores com os seus associados!....
Não é nada interessante seu Título ser contemplado e V. S. não ter direito á receber o premio apenas pelo descuido de não ter contribuido com tão ínfima importancia.
Não medite! Pague na primeira oportunidade a contribuição de seu Título.
Possuir um Título da "PRÓ-LAR" em dias, significa ter um futuro risonho, ter uma CASA PRÓPRIA

"PRÓ-LAR"

(A maior e a mais interessante organização nacional destinada a incentivar a economia, facilitando a aquisição do lar).

PORQUE:

DISTRIBUI mensalmente além de um premio no valor de 15:000$000, um de 10:000$000 e 58 premios menores, num total de 50:500$000;
SORTEIA combinações de letras invertidas;
CONFERE participação de lucros;
REEMBOLSA todas as contribuições ao prestamista quite não contemplado no decorrer de 120 mêses, ininterruptos

POR FÓRA PARECE 1 REFRIGERADOR

CONTROLE COM ESTA TABELLA O GRAU DE CONFORTO E ECONOMIA DE SEU LAR

Assignale nos quadros abaixo, as respostas SIM. Em seguida conte o total de respostas affirmativas. Se for 0, o seu conforto é nullo; até 5, é medio; de 5 a 9, bom; 10, optimo.

▣ A senhora tem onde manter perfeitos os alimentos? ▣ Pode conservar fructas, verduras e legumes, dias e dias? ▣ Pode sempre aproveitar as sobras de alimento? ▣ Se conserva seus alimentos em refrigerador, pode deixal-os a descoberto, sem perigo de contaminação? ▣ Tem cubos de gelo e refrescos a qualquer momento? ▣ Pode preparar, rapidamente, doces gelados e sorvetes, em casos de emergencia? ▣ Consegue o funccionamento de seu refrigerador com um minimo de energia? ▣ Consegue remover as gavetas de gelo sem esforço, automaticamente? ▣ Consegue desprender os cubos de gelo instantaneamente, sem levar a gaveta ao jacto da torneira? ▣ Tem espaço bastante para armazenagem de alimentos volumosos?

COM UM FRIGIDAIRE TERÁ SEMPRE GRAU 10

Por fóra... todos os refrigeradores parecem iguaes... Mas, por dentro, Frigidaire é dividido por um isolador hermetico de vidro, que o separa em dois compartimentos inteiramente diversos, com differentes temperaturas e differentes graus de humidade, regulados scientificamente, para os varios typos de alimento. Examine no Frigidaire Paredes Refrigeradas, este caracteristico exclusivo, — e sensacional. Veia o que isto significa, para o seu conforto, a sua saúde, a sua economia!

AGENTE FRIGIDAIRE AUCTORIZADO EM JOÃO PESSÔA
JOSÉ ARAUJO
Rua Gama e Mello, 54
OUTROS AGENTES NAS PRINCIPAES CIDADES DO PAIZ

FRIGIDAIRE

UM PRODUCTO DA GENERAL MOTORS

Clube "Boêmios Brasileiros"

De ordem do sr. presidente dêste Clube, convido todos os socios para tomarem parte na assembléia geral a realizar-se no próximo dia 28, ás 19 horas, em sua séde social, á rua Duque de Caxias n.º 416, para tratar-se de assuntos de interêsse geral.

João Pessôa, 24 de fevereiro de 1940. — *Manuel Malvino do Rêgo Luna*, 1.º secretário.

Curso Particular

Prof. Julia Dantas Milanês mantém um curso para alunos do 1.º ano complementar, aulas das 2 ás 5 horas. Rua 13 de Maio n.º 677.

VENDE-SE as casas á rua Indio Piragibe n.º 360, 364, 370 e 402, todas alugadas e em terrenos proprios, a tratar á rua da República n.º 792.

Perfumes bons e garantidos, recebidos diretamente dos fabricantes, vendem-se na "Rainha da Moda", pelos preços mais vantajosos.

Outra vez o primeiro — em Economia, Resistencia e Capacidade!

Ao Caminhão Chevrolet 1940 cabe a primazia de apresentar, como tem acontecido sempre, varios melhoramentos importantes, que confirmam a sua fama universal. As novas carrosserias, mais amplas e confortaveis, têm muito melhor apparencia. Os chassis são mais reforçados. No mecanismo, foram introduzidos varios aperfeiçoamentos. O eixo traseiro é inteiramente novo e o differencial dotado de engrenagens hyperbolicas, de contacto deslizante. O possante motor de 6 cylindros, de valvulas na tampa, conta tambem muitos refinamentos mecanicos, como os novos tuchos de valvulas, com assentos esphericos em cima. A bomba de oleo é de maior capacidade, assegurando lubrificação mais perfeita. Para maiores detalhes, consulte um dos Agentes.

CAMINHÃO Chevrolet 1940

É UM PRODUCTO DA GENERAL MOTORS

AGENTES CHEVROLET EM JOÃO PESSOA:
J. BARROS & FILHO — Rua Maciel Pinheiro, 172
Outros Agentes em todas as cidades do Brasil

LOUCA POR MÚSICA! — O FILME QUE VAI CONQUISTAR A CIDADE!

DOMINGO ! MATINEE E SOIREE — PREÇO UNICO: 2$200 — (Somente na matinée estudantes e crianças gosarão de abatimento.

DEANA DURBIN — o encanto feito mulher ! a voz gloriosa e a beleza envolvente, no filme que a consagrou definitivamente ! Produção extra da NOVA UNIVERSAL, com HERBERT MARSHALL, GAIL PATRICK e um grande elenco !

APRESENTAÇÃO NO "REX" — O CINEMA GRANFINO DA CIDADE ! — DE DOMINGO A 3.ª FEIRA !

REX — HOJE — A's 7½ horas — 2$200 — 1$100

ÚNICA EXIBIÇÃO

A "Nova Universal" apresenta o notavel e joven ator

ROBERT WILCOX — em

ASTUCIA CONTRA A FORÇA

COMPLEMENTOS

MATINEE A'S 4.15 HORAS — 1$000 GERAL

Bing Crosby, em — **DR. REMIBEMOL**

FELIPÉIA — HOJE ás 7.15 horas 1$100 - $800

Continuação do formidavel filme

OS PERIGOS DE PAULINA

Juntamente BING CROSBY, em

DR. REMIBEMOL

COMPLEMENTOS

JAGUARIBE — HOJE — A's 7,15 horas 1$100 — $800

Formidavel "Sessão Popular" — Téla e Palco: $800

Última representação dos "cow-boys" americanos

OS SHELBYS

Juntamente o super "far-west" da "Republic"

A LEI DAS MONTANHAS

Espetáculo completo — Não percam.

Domingo no "Felipéia" — Estarrecedor ! "O Tigre Branco" ! ||| Amanhã no "Rex" — Peter Lorre, em "O Palpite de Mr. Moto" !

METROPOLE

O CINEMA MAIS AREJADO DA CAPITAL

HOJE — A's 7.30 — HOJE

CONTINUAÇÃO DO SUPER SERIADO

AS NOVAS AVENTURAS DE TARZAN

6.ª série — e mais "Os 3 Valentes" novamente em cêna e agora perseguindo uma temerosa quadrilha e estão

EM PE' DE GUERRA

SEXTA-FEIRA — Mais uma sensacional "Sessão da Alegria"
RICHARD DIX — DOMINANDO OS ARES

SABADO ! — A maior batalha naval já vista até hoje através do cinema ! Uma epopéia da guerra germano-britanica
DESTINO GLORIOSO

INSTITUTO COMERCIAL JOÃO PESSÔA

RUA DUQUE DE CAXIAS, 539

Internato — Externato e semi-internato para ambos os sexos

CURSOS: — Comercial (Auxiliar do Comercio e Guarda-livros) — Primário — Admissão — Datilografia — Taquigrafia — Perito copista e Correspondente

CURSOS DIURNOS E NOTURNOS — CORPO DOCENTE IDONEO

LECIONAM-SE MATERIAS AVULSAS

Exames de Admissão na 2.ª quinzena de fevereiro

Reabertura das aulas do curso Comercial a 1.º de março

MATRICULAS ABERTAS — INFORMAÇÕES NA SECRETARIA DO INSTITUTO, DAS 8 A'S 11, DAS 14 A'S 16 E DAS 19 A'S 20 HORAS.

Diretora : — HORTENSE PEIXE

COMPANHIA NACIONAL DE NAVEGAÇÃO COSTEIRA

FONE 1424 —:— PRAÇA ANTENOI NAVARRO, 68 — SOB.

LINHA RAPIDA ENTRE CABEDELO E PORTO ALEGRE

"ITAQUERA" — Chegará sábado, 2 de março próximo vindouro e sairá no mesmo dia para: Recife, Bahia, Vitória, Rio de Janeiro, Santos, Paranaguá, Antonina, Florianopolis, Imbituba, Rio Grande, Pelotas e Porto Alegre.

PROXIMAS SAIDAS

"ITAGIBA" — Chegará terça-feira, 5 de março próximo vindouro.

AVISO

Recebemos também cargas com baldeação para Penêdo, Aracajú, Ilhéus, S. Francisco, Itajai e Campos.
As passagens serão vendidas mediante apresentação de atestado de vacina.

Informações com o agente — P. BANDEIRA DA CRUZ

Vendem-se barato

Bons passaros, um viveiro novo com 4m. 50 e bôas gaiolas.
Avenida Rodrigues Chaves 535.

PIANO

Por preço excepcional vende-se um em perfeito estado do afamado fabricante "Ritter".
Ver e tratar á praça Alvaro Machado n.º 77, nesta capital.

CASA

Vende-se por módico preço a da rua Diôgo Velho n.º 293, em frente á Caturité, com 3 quartos, sala de visitas, jantar e cosinha tereno próprio toda forrada, taco e mosáico; 4 janelas de frente; água, luz e esgôto; está toda pintada. A tratar na avenida João Machado, 795.

ALUGA-SE

Aluga-se o 1.º andar, com três apartamentos, do predio n.º 74, á rua Maciel Pinheiro, esquina com á rua 5 de Novembro, saneado e com água corrente. Ponto central do bairro comercial. A tratar com Antonio Menino dos Santos, na portaria da A UNIÃO.

CASA A' VENDA

Vende-se uma casa de telha na Ilha do Bispo, sita á avenida João Pessôa, 397. A tratar na avenida D. Pedro II n.º 1056, nesta capital.

DEPARTAMENTO ADMINISTRATIVO DO ESTADO

Sua reunião extraordinária de ontem

Sob a presidencia do dr. Antonio Bôto de Menezes, secretariado pelo dr. Bulhões Pontes de Miranda, reuniu-se, ontem, á hora e local do costume, o Departamento Administrativo do Estado, comparecendo os drs. Flávio Ribeiro Coutinho e Orestes Toscano Lisbôa, deixando de comparecer o dr. José de Oliveira Pinto.

Aberta a sessão, pelo sr. presidente, o sr. secretário procéde á leitura da áta da reunião anterior, que é, sem impugnação, aprovada.

Entra a hora do expediente, que constou do seguinte oficio do exmo. sr. ministro da Justiça, do teôr seguinte:

"Ministério da Justiça e Negócios Interiores — Rio de Janeiro — Em 1[illegible] de fevereiro de 1940 — Senhor presidente — Tenho a honra de comunicar a vossa excelencia que o senhor Presidente da República, por despacho de 25 de janeiro do corrente ano, deu o seu assentimento, com uma emenda, ao decreto-lei que concede isenção de impostos de indústria e profissões relativo a uma fábrica de preparo de góma arábica, de que trata o parecer n.º 2, dêsse Departamento. Assim, no decreto-lei, em apreço, onde se diz — "á fábrica Esmeralda" — deve se dizer somente "ás fábricas", — a fim de que a medida tenha caráter geral, deixando de ser um privilegio. Aproveito o ensejo para reiterar a vossa excelencia os protestos da minha elevada estima e distinta consideração. (a.) *Francisco Campos*. (A sua excelencia o senhor doutor Antonio Bôto de Menezes, presidente do Departamento Administrativo do Estado da Paraíba)".

Ainda foi lido um oficio do sr. Interventor Federal, encaminhando o projéto de decreto-lei, concedendo isenção de impostos á Emprêsa Desfibradora Paraibana Ltd., de Campina Grande. O sr. presidente manda á distribuição.

Passa-se, a seguir, á ordem do dia. Com a palavra o dr. Orestes Lisbôa procéde á leitura do parecer n.º 159, ao projéto de decreto-lei da Prefeitura Municipal de Umbuzeiro, desapropriando, por utilidade pública, um casebre situado á avenida Marechal Deodoro, na mesma cidade, o qual, depois de submetido á discussão, é aprovado.

Por último, usa da palavra o dr. Flávio Ribeiro Coutinho, que apresenta em mêsa, para os fins regimentais, o parecer n.º 160, ao projéto de decreto-lei, da Prefeitura Municipal de Cuité, contratando a iluminação pública da vila de Santa Rosa, do mesmo município.

"PARECER N.º 159 — O prefeito municipal de Umbuzeiro submete á aprovação, do Departamento Administrativo, o projéto de decreto-lei em anexo, desapropriando, por utilidade pública, um casebre sito á Av. Marechal Deodoro, daquela cidade.

O projéto merece aprovação, por isso que, o seu fim se enquadra num dos deveres precípuos das Municipalidades, qual seja o de zelar pela estética e embelezamento das cidades sob sua administração. Entendo, porém, que o decreto não deve estabelecer desde logo, o *quantum* do valor da desapropriação. Tal valor deve ser fixado por arbitramento, de acôrdo com a lei vigente.

Isto posto, os arts. 1.º e 2.º do decreto, devem ter a seguinte redação:

"Art. 1.º — Fica desapropriado, por utilidade pública, um casébre sito á Av. Marechal Deodoro, desta cidade.

Art. 2.º — O pagamento da indenização relativa á presente desapropriação, correrá por conta da verba XV do atual orçamento, após a fixação do seu valôr, em arbitramento "processado pela fórma legal".

Com as alterações que proponho sou pela aprovação do projéto.

Sala das sessões do Departamento Administrativo do Estado, em João Pessôa, 26 de fevereiro de 1940. — (ass.) *Orestes Toscano Lisbôa*, relator".

E nada mais havendo a tratar, o sr. presidente encerra a sessão.

MAIS ATIVIDADE AÉREA QUE EM QUALQUER TEMPO DESDE O INÍCIO DA GUERRA

Fôram ontem abatidos dois aviões alemães na costa britanica — A "Royal Air Force" tem posto á prova os meios de defêsa anti-aérea em todo o territorio do Reich — Nos últimos dias Berlim, Praga, Viena, Kiel, Hamburgo, Bremen e a base de Heligoland fôram sobrevoados pelos aviões britanicos

LONDRES, 27 (BBC — Inglaterra) — Nas últimas 24 horas, tem havido mais atividade aérea que em qualquer tempo desde o início da guerra.

Fôram abatidos dois aviões alemães que tentavam se aproximar da costa britanica, elevando-se, assim, a 43, o número de aparêlhos germanicos derrubados nessa zona, onde mais 9 ficaram seriamente avariados.

Ontem, á noite, pela quarta vez nos últimos cinco dias, a aviação britanica realizou vôos de reconhecimento sôbre a Alemanha. Fôram sobrevoados Berlim, Heligoland, a costa alemã do mar do Norte e os portos do mar Báltico, regressando todos os aparêlhos britanicos sem novidade

A SEMANA DA AVIAÇÃO BRITÂNICA

LONDRES, 27 (BBC — Inglaterra) — Foi a seguinte a ordem dos vôos de aviões inglêses sôbre a Alemanha: quinta-feira — Austria e Boêmia; sexta-feira — Kiel, Hamburgo, Bremen e Praga; sábado — Heligoland e noroéste de Alemanha; domingo — descanço; ontem — Berlim, Heligolond, costa do mar do Norte e portos do mar Baltico.

LANÇARAM BOLETINS SÔBRE A WILHELMSTRASSE

LONDRES, 27 (BBC — Inglaterra) — O mais interesante do vôo de ontem sôbre a Alemanha é que os aparêlhos britanicos não encontraram a mínima resistência. Os aviadores voaram tão baixo sôbre Berlim, que lançaram boletins em cima da Wilhelmstrasse, a conhecida chancelaria do Reich.

NA FRENTE OCIDENTAL

LONDRES, 27 (BBC — Inglaterra) — Na frente ocidental, a aviação francêsa fez vôos de reconhecimento bem profundos sôbre a Alemanha, enquanto os aparêlhos germanicos sobrevoaram o NE da França.

MAIS UM VÔO SÔBRE HELIGOLAND

LONDRES, 27 (A UNIÃO) — O Ministério da Aviação informa que foi feito mais um "raid" sôbre Heligoland, faltando regressar um aparêlho.

IMPOSTO DE RENDA

Do delegado do Imposto de Renda neste Estado, recebemos, com pedido de publicação, a seguinte nota:

"Avisamos aos senhores contribuintes do imposto de renda que a 30 de abril próximo, terminará o prazo para entrega das declarações do corrente exercício. Que findo o referido prazo serão iniciados os lançamentos *ex-officios* e as declarações recebidas ficam sujeitas á multa de móra de 10%, nos termos do art. 131, § único, do Regulamento. Fica entendido que as declarações apresentadas dentro do prazo legal, devem ser acompanhadas logo das informações de fontes referentes a pagamentos feitos a terceiros, de ordenados, gratificações, bonificações, interêsses, comissões, percentagens, juros, dividendos, lucros, alugueis, luvas e honorários de médico, advogados, dentistas, etc. Até 30 de abril, os estabelecimentos bancários prestarão as informações de todos os juros pagos ou creditados a particulares que excederem de 1:000$000, com as indicações do endereço dos contribuintes a que pertençam. Os chefes das repartições públicas prestarão informações sobre os vencimentos pagos aos seus subordinados no ano anterior. As autoridades do Exercito, da Armada e das Policias providenciarão sôbre a entrega das informações ás estações fiscais. Os escrivães, contadores e oficiais de registro permitirão aos funcionários do imposto de renda o exame dos processos ou autos de inventários, em cartório, quer antes, quer depois da partilha e de seu julgamento ou homologação. A falta de observancia destas disposições sujeita os infratôres á multa que póde variar de 500$000 a 5:000$000. Em caso de inventário o juiz providenciará a fim de ser dado conhecimento á repartição

(Conclue na 5.ª pag.)

EM VIAGEM PARA BERLIM, O SR. SUMMER WELLS

E' provavel o seu regresso a Roma, após a visita que será feita á capital alemã, Paris e Londres

ROMA, 27 (A UNIÃO) — Pouco depois da meia-noite o sr. Summer Wells, observador politico dos Estados Unidos partiu para Berlim, via Suiça.

Da capital alemã o sr. Summer Welis se dirigirá a Paris e Londres, regressando em seguida a Roma, a fim de avistar-se com o **premier** Benito Mussolini.

RECEBIDO PELO PAPA PIO XII O REPRESENTANTE PESSOAL DO PRESIDENTE ROOSEVELT

CIDADE DO VATICANO, 27 A UNIÃO) — O sr. Miron Taylor, representante pessoal do presidente Franklin Roosevelt, junto á Santa Sé, entregou ao Santo Padre uma mensagem que lhe fôra enviada pelo presidente dos Estados Unidos.

Prefeitos municipais nesta capital

Chegou ontem, a esta capital, o sr. Martinho Gonçalves da Silva, recentemente nomeado prefeito do município de Antenor Navarro, tendo, ontem, aquêle edil estado no Palácio da Redenção, em visita ao sr. Interventor Federal.

O EDIFICIO DO MINISTÉRIO DA EDUCAÇÃO FICARA' CONCLUIDO ESTE ANO

RIO, 27 (Agência Nacional-Brasil Deverá ficar pronto este ano, o edificio destinado ao Ministério da Educação, localizado na Esplanada do Castelo.

Com o fim de ultimar a sua construção, o presidente da República autorizou o destaque da importancia de 12 mil, 988 contos e 879 mil reis do crédito aberto para aquêle fim.

O novo edificio terá 16 andares com cerca de 23 mil metros quadrados, e piso de cumaréa com 3.351 metros quadrados.

A EFICIÊNCIA DOS COMBOIOS MARITIMOS

A última semana de guerra assinala a baixa de cerca de 50% de navios afundados por submarinos alemães — Elevam-se a 250 mil toneladas as perdas navais do Reich — Afundados mais dois submarinos alemães

LONDRES, 27 (BBC — Inglaterra) — Após o discurso do sr. Churchill, chegou a noticia do afundamento de um submarino alemão por um "destroyer" francês.

E' provavel que outro tenha afundado ao largo da costa da Noruega.

O SERVIÇO DE COMBOIOS MARITIMOS

LONDRES, 27 (BBC — Inglaterra) — A eficiência dos comboios maritimos é assinalada por êsse fáto bem significativo: até quarta-feira última já haviam sido comboiados mais de 10.000 navios, dos quais apenas 21 fôram perdidos.

Na última semana, o sistema de comboio protegeu 225 navios mercantes, tendo todos êles chegado salvos aos seus destinos.

AS PERDAS NAVAIS NA ÚLTIMA SEMANA

LONDRES, 27 (BBC — Inglaterra) — Na última semana, fôram as seguintes as perdas no mar: navios britanicos — 4, com 17.500 tons.; navios neutros — 3, com 8.850 toneladas.

Esse foi o número menor de perdas durante as 25 semanas que já decorreram desde o início da guerra, pois nas primeiras semanas a média era de 13 navios, com 43.700 toneladas.

NAVIOS ALEMÃES APRESADOS

LONDRES, 27 (BBC — Inglaterra) — Foi aprisionado o navio alemão "Warren", de 5.000 toneladas, o qual agora vem a caminho de um porto britanico.

Dois outros navios fôram apresados, e um quarto encalhou na costa da Noruega. Noticia-se que a perda total germanica é de mais de 250.000 toneladas.

UM NOVO ESTABELECIMENTO DE BENEFICIAR CAROÁ ACABA DE SER INSTALADO EM JOAZEIRO

E' proprietário dessa organização o sr. Hermes Ferreira Tavares — Um telegrama do prefeito Correia de Queiroz á Diretoria de Produção

UM novo estabelecimento de desfibrar caroá foi inaugurado, no dia 22 do corrente, na cidade de Joazeiro.

A noticia, a todos nós sobremodo grata, pois relata mais um esfôrço do nosso homem rural no sentido de industrializar uma grande riqueza que jazia ao abandono e em despreso, chegou ao nosso conhecimento atravez de um telegrama enviado ao diretor de Fomento da Produção pelo prefeito de Joazeiro, sr. Francisco Correia de Queiroz.

O novo estabelecimento, que veiu aumentar o numero já elevado de organização dêsse gênero existentes em nosso Estado, pertence ao sr. Hermes Ferreira Tavares e consta, inicialmente, de duas máquinas desfibradoras.

Várias outras usinas de desfibramento, ao que nos informou a Diretoria de Produção, estão sendo instaladas em diversos municipios, com o que aumenta extraordinariamente, de um mês para outro, a nossa produção da preciosa fibra.

OS ÓRGÃOS ESTATÍSTICOS FILIADOS AO I. B. G. E. CONTINUARÃO GOZANDO DA FRANQUIA POSTAL-TELEGRÁFICA

Despachos recebidos, a propósito, pelo Diretor do Serviço de Estatística do D. E. E.

Pelo decreto n.º 1.995, de 1.º do fluente, o sr. Presidente da República regulou o *uso oficial da franquia postal-telegráfica*. No intuito de sanar certas dúvidas, quanto á fiel interpretação da íntegra do referido decreto, o diretor do Serviço de Estatística do D. E. E., dirigiu-se ao secretário geral do I. B. G. E., pedindo esclarecimentos, tendo, em resposta, recebido os despachos subsequentes:

"Diretor Serviço Estatístico — João Pessôa — Pb. — Com referência aos vossos 152 e 157, informo-vos que, segundo interpretação dada pelo Instituto, o decreto 1.995 não teve efeito revogatório sôbre a franquia postal-telegráfica dos órgãos do nosso sistêma. Em face, todavia, das reclamações recebidas de vários Estados, já representámos ao diretor geral dos Correios e Telégrafos. Cordiais saudações. — *Teixeira de Freitas*, secretário geral do I. B. G. E."

"Diretor Serviço Estatístico — João Pessôa — Pb. — Tenho prazer informar-vos já pedimos uma circular do diretor geral dos Correios e Telégrafos, esclarecendo que o Instituto conserva as suas franquias, pois, decorrem elas de cláusula convencional. Cordiais saudações. — *Teixeira de Freitas*, secretário geral do I. B. G. E."

NOTAS DE PALÁCIO

Tendo viajado a Recife, acompanhando o interventor Argemiro de Figueirêdo, o tte. Cámara Moreira, ajudante de ordens de s. excia., foi designado para idênticas funções, durante o Govêrno do dr. José Mariz, o tte. João Gadêlha de Oliveira.

Apresentaram agradecimentos ao sr. Interventor Federal, por motivo de nomeação, as srtas. Cleonice de Carvalho Cunha, para 5.º escriturário; Joana Guerra e Eulalia de Oliveira, para professôras públicas.

Enviaram, ainda, telegramas de agradecimentos ao Chefe do Govêrno, o sr. Malaquias Barbosa, de Jatobá, pela nomeação da srta. Ofelia Saldanha, para professôra em Picuí; sr. Cornelio Aldo, por motivo de sua aposentadoria; profa. Maria de Lourdes Brito, pela sua transferência para o municipio de Santa Rita; sra. Ernestina Pinto Pessôa, pela nomeação de sua filha; e profa. Maria do Carmo de Araújo Lima, pela sua promoção á primeira entrancia.

Por motivo do transcurso do 5.º aniversário do Govêrno do interventor Argemiro de Figueirêdo, foi enviado, ainda, a s. excia. um cartão de felicitações, pelo dr. Edesio Silva, de S. José municipio de Areia

Ontem, estiveram no Palácio da Redenção, os drs. Bolivar Pedrosa, Plinio Espinola e Matêus de Oliveira; sr. Lidio Cavalcanti, Analia Mendes, Maria da Silva e Neli Marques.

COOPERATIVISMO ESCOLAR

Os novos diretores das cooperativas dos grupos escolares "Antonio Pessôa" e "Tomaz Mindêlo"

REINICIANDO o movimento cooperativista entre os escolares do Estado, o Departamento de Assistência ao Cooperativismo, representado pelo prof. Mario Gomes Pereira de Souza, atualmente á disposição do mesmo departamento, acaba de providenciar sôbre a eleição dos novos membros da diretoria das cooperativas dos grupos "Antonio Pessôa" e "Tomaz Mindêlo", os quais ficaram assim constituidos:

Grupo "Antonio Pessôa": — Presidente, Edineide de Oliveira e Silva; vice-dito, Epitacio Francisco Moreira de Menezes; 1.º secretário, Cleonice Neves; 2.º secretário, Ruth Dantas; tesoureira, Maria Henriete Coutinho e vice-tesoureira, Heloisa Soares de Pinho. Consêlho Fiscal: — Walfrêdo Brasil, Hermano Alves de Araújo e Terezinha Azevêdo.

Grupo "Tomáz Mindêlo": — Presidente, Maria Auxiliadora do Nascimento; vice-dito, Maria da Conceição Carvalho; 1.ª secretária, Vanda Miranda da Costa; 2.ª secretária, Odecira Barbosa; tesoureira, Maria de Lourdes Andrade e vice-tesoureira, Irêne Pontes. Consêlho Fiscal: — José Antonio Baracuí, Aureliano Filgueiras e Maria das Neves M. de Souza.

Estiveram presentes ás sessões de assembléia geral, os diretores dos referidos grupos, Arnaldo Moreira de Barros e Leonidas Santiago, respectivamente.

APRECIANDO A SITUAÇÃO NAVAL DA GUERRA

Falou, ontem, na Camara dos Comuns o sr. Winston Churchill, Primeiro Lord do Almirantado Britanico — A marinha de S. M. está pronta a dar combate aos navios de guerra alemães que romperem o bloqueio

LONDRES, 27 — (BBC — Inglaterra) — O sr. Winston Churchill, primeiro lord do Almirantado, pronunciou, hoje, na Camara dos Comuns um importante discurso apreciando a situação naval da guerra.

O sr. Churchill declarou que antes do verão todos os estaleiros britanicos terão construido o máximo de sua capacidade em navios de guerra, e ainda em navios mercantes.

A proposito dos ataques de aviões germanicos a barcos de pescadores inglêses, o sr. Winston Churchill afirmou que estão sendo distribuidas armas ás tripulações dêsses barcos, o que leva os alemães a afirmarem que tal fato os habilita a violar as convenções que declaram os barcos de pesca extra-beligerancia.

Falando acerca da propalada saida dos cruzadores alemães para o mar alto, o primeiro lord declrou que a Marinha Britanica está pronta a dar-lhes batalha e destrui-los. Acrescentou ainda s. excia. que brevemente entrarão em serviço mais cinco novos couraçados, enquanto os alemães só poderão aumentar o seu ativo de dois.

A esquadra britanica será em breve reforçada pela entrada no Nelson no serviço, declarou o sr. Churchill. O encouraçado **Nelson** chocou-se com u'a mina em setembro de 39, conseguindo contudo chegar ao porto com seus próprios recursos.

O sr. Churchill prosseguiu afirmando que depois do "Royal Oak" e do "Courageous", não foi afundado nenhum outro grande navio, e que as perdas britanicas de vasos de guerra, désde o inicio da guerra, sobem apenas a 63.000 toneladas, o que equivale á metade do que foi perdido nos primeiros seis mêses da última guerra.

A navegação mercante, prosseguiu o sr. Churchill, subtraidas as apreensões, construções e aquisições, perdeu apenas 200.000 toneladas, dum total de 21.000.000.

Está fraco, anemico e sente-se abatido? Quer engordar?

Tome BIOTAL !

Farmácia de plantão

Está de plantão, hoje, a FARMÁCIA TEIXEIRA, á rua Duque de Caxias.