

Rostov, Reconquistada Pelos Russos

CESSOU A AMEAÇA A MOSCOW

LONDRES, 29 (U. P.) — O rádio de Moscou informa que a situação da capital russa continua a ser muito grave e inquietadora. Alguns dos alemães concentram 49 divisões nas imediações da cidade. **ABANDONARAM O CENTRO DE ROSTOV**

BERLIM, 29 (U. P.) — O Estado Maior alemão comunica que as tropas alemãs abandonaram o centro da cidade de Rostov a fim de realizar ações punitivas contra a população. **IMPEDIDO O AVANÇO ALEMÃO**

KUIBYSHEV, 29 (U. P.) — O rádio de Moscou cita numerosos despachos militares (fe-
dignos segundo a imprensa) que quebrada a espinha dorsal da grande ofensiva alemã contra aquela capital.

RECONQUISTADAS SETE ALDEIAS

KUIBYSHEV, 29 (U. P.) — (Urgente) — Comunica-se que os russos lançaram uma contra-ofensiva no setor de Stalino-
gorok ao sul de Moscou, um pouco a oeste de Tula.

Nessa operação as forças russas reconquistaram sete aldeias e obrigaram o inimigo a retirar-se para a margem ocidental do rio Oka.

PERSEGUEM

KUIBYSHEV, 29 (U. P.) — As forças do marechal Timoshenko perseguem as tropas do marechal von Rundstedt que se retiram para o oeste.

PROSSEGUEM COMBATEM DO

KUIBYSHEV, 29 (U. P.) — Comunica-se que as tropas russas prosseguem combatendo durante a noite passada em todas as frentes que no sábado destruíram 89 "tanks" e 410 carros de transportes com tropas de infantaria e munições e 11 canhões-tanques causando mais de 2.000 mortes aos alemães.

GRANDES COMBATES ENTRE SERVIOS E ALEMÃES

KUIBYSHEV, 29 (U. P.) — O correspondente da Agência Tass em Estambul, anuncia que em Kluzwip, na Jugoslávia, travaram-se sérios combates, durante mais de 48 horas, entre unidades do exército alemão e guerrilheiros sérvios.

Estes últimos utilizavam unidades motorizadas e grande quantidade de peças de artilharia.

ACRESCENTA-SE QUE QUASI TODAS AS LINHAS DE COMUNICAÇÕES DA SÉRVIA ESTÃO DOMINADAS EM MAIOR OU MENOR PARTE PELOS GUERRILHEIROS.

TERIA SIDO AFUNDADO O "STALIN"

ROMA, 29 (U. P.) — (Urgente) — O correspondente do "Giornali d'Italia" em Sofia comunica que circula um rumor de que o porta-aviões russo "Stalin" foi afundado, hoje, no mar Negro.

ABRIRAM UMA BRECHA

KUIBYSHEV, 29 (U. P.) — No setor de Kalinin, na frente central os russos abriram uma brecha nas linhas germânicas, conseguindo reconquistar numerosas aldeias.

DERROTADOS

KUIBYSHEV, 29 (U. P.) — Notícia-se que as forças russas infligiram uma derrota às unidades alemãs de "tanks" no setor de Volkolansk.

NOTÍCIA A RÁDIO DE MOSCOW

KUIBYSHEV, 29 (U. P.) — A rádio de Moscou diz, num comunicado especial: "As forças russas reconquistaram a cidade de Rostov. No último momento foram recebidos informes, dizendo que os alemães tomaram Rostov, sob o Rio Don, há alguns dias, mediante um ataque de surpresa. Ontem"

(Conclui na 2ª pag.)

CIRCULAM RUMORES NÃO CONFIRMADOS DA INVASÃO DO THAILAND

De prontidão as forças britânicas de Singapura

LONDRES, 29 (U. P.) — Circularam, na cidade, rumores de que os japoneses estavam invadindo a Tailândia, contudo, no Ministério, esta noite, não existia nenhuma notícia a respeito.

DE PRONTIDÃO AS FORÇAS DE SINGAPURA

SINGAPURA, 29 (U. P.) —

O CHEFE do governo polonês em visita à Rússia

KUIBYSHEV, 29 (U. P.) — Chegou o chefe do governo polaco extra-territorial, General Sikorski. O visitante espera seguir para Moscou, onde conferenciará com Stalin, e inspecionará o acampamento onde se exercitam os soldados poloneses, os quais combatem com as forças russas. É primeira visita oficial de um governante polonês à Rússia, depois da revolução comunista.

Serão prestadas todas as homenagens oficiais.

PARA VARRER A RESISTÊNCIA DO EIXO DA CIRENAICA

SUBDIVIDIDO O EXÉRCITO DO GENERAL CUNNINGHAM EM PODEROSAS COLUNAS

ROMA, 29 (U. P.) — O Estado Maior italiano comunica que foram repelidas pelas forças do "eixo" novas tentativas britânicas para romper o cerco de Tobruk.

ATACAM AS COLUNAS BRITÂNICAS

BERLIM, 29 (U. P.) — Um porta-voz militar declarou hoje que as forças do "eixo" estão realizando um ataque concentrado contra as colunas britânicas que avançam na frente da Líbia em direção ao sudoeste. O mesmo porta-voz nazista insiste que a guarnição de Tobruk ainda não foi libertada.

CERCAM AS UNIDADES DO "EIXO"

CAIRO, 29 (U. P.) — Anuncia-se autoritativamente que as forças britânicas cercaram as unidades do "eixo" no sudoeste de Bardia, sendo que começou a sua destruição.

CONQUISTADA

CAIRO, 29 (U. P.) — O Q. G. britânico informa: "As forças britânicas conquistaram, ontem um baluarte ao norte de Birel-Smed, fazendo centenas de prisioneiros italianos."

JORNALISTAS CAPTURADOS

ROMA, 29 (U. P.) — Declara-se oficialmente que as italianas "reptárias" capturaram na Cirenaica os jornalistas norte-americanos Harold Denny, do "New York Times" e Godfrey Anderson, da "Associated Press."

TERMINOU A BATALHA DE "TANKS"

LONDRES, 29 (U. P.) — Confirma-se que terminou a gigantesca batalha de "tanks" no deserto ocidental entre unidades alemãs e britânicas.

Os germânicos foram derrotados e se acham na iminência de ser totalmente exterminados. Presentemente o exército impune marcha em direção ao oeste da Cirenaica.

A SUDESTE DE BENGHAI

CAIRO, 29 (U. P.) — Uma das últimas informações do deserto ocidental recebidas aqui indica que o grosso das forças imperiais que avançam na colônia italiana da Líbia estabeleceram contacto com a vanguarda dos soldados do "eixo" a sudeste de Benghaz, capital da Cirenaica.

100 MIL AMOTINADOS NA SÉRVIA

SEVERAS MÊDIDAS DOS ALEMÃES

BERLIM, 29 (U. P.) — Fontes dignas de crédito declaram que a Sérvia transformou-se num verdadeiro ferrolheiro de rebeldes.

SEVERAS MÊDIDAS CONTRA OS SERVIÇOS

BERLIM, 29 (U. P.) — As autoridades militares alemãs em Jugoslávia eleva-se a 100.000 na sua maioria de tropas regulares.

Acrescentam que o numero de amotinados naquela parte da Jugoslávia eleva-se a 100.000 na sua maioria de tropas regulares. As autoridades militares alemãs em Jugoslávia eleva-se a 100.000 na sua maioria de tropas regulares.

SEVERAS MÊDIDAS CONTRA OS SERVIÇOS

BERLIM, 29 (U. P.) — As autoridades militares alemãs em Jugoslávia eleva-se a 100.000 na sua maioria de tropas regulares.

SEVERAS MÊDIDAS CONTRA OS SERVIÇOS

BERLIM, 29 (U. P.) — As autoridades militares alemãs em Jugoslávia eleva-se a 100.000 na sua maioria de tropas regulares.

SEVERAS MÊDIDAS CONTRA OS SERVIÇOS

BERLIM, 29 (U. P.) — As autoridades militares alemãs em Jugoslávia eleva-se a 100.000 na sua maioria de tropas regulares.

SEVERAS MÊDIDAS CONTRA OS SERVIÇOS

BERLIM, 29 (U. P.) — As autoridades militares alemãs em Jugoslávia eleva-se a 100.000 na sua maioria de tropas regulares.

SEVERAS MÊDIDAS CONTRA OS SERVIÇOS

BERLIM, 29 (U. P.) — As autoridades militares alemãs em Jugoslávia eleva-se a 100.000 na sua maioria de tropas regulares.

SEVERAS MÊDIDAS CONTRA OS SERVIÇOS

BERLIM, 29 (U. P.) — As autoridades militares alemãs em Jugoslávia eleva-se a 100.000 na sua maioria de tropas regulares.

SEVERAS MÊDIDAS CONTRA OS SERVIÇOS

BERLIM, 29 (U. P.) — As autoridades militares alemãs em Jugoslávia eleva-se a 100.000 na sua maioria de tropas regulares.

SEVERAS MÊDIDAS CONTRA OS SERVIÇOS

BERLIM, 29 (U. P.) — As autoridades militares alemãs em Jugoslávia eleva-se a 100.000 na sua maioria de tropas regulares.

SEVERAS MÊDIDAS CONTRA OS SERVIÇOS

BERLIM, 29 (U. P.) — As autoridades militares alemãs em Jugoslávia eleva-se a 100.000 na sua maioria de tropas regulares.

SEVERAS MÊDIDAS CONTRA OS SERVIÇOS

BERLIM, 29 (U. P.) — As autoridades militares alemãs em Jugoslávia eleva-se a 100.000 na sua maioria de tropas regulares.

SEVERAS MÊDIDAS CONTRA OS SERVIÇOS

BERLIM, 29 (U. P.) — As autoridades militares alemãs em Jugoslávia eleva-se a 100.000 na sua maioria de tropas regulares.

SEVERAS MÊDIDAS CONTRA OS SERVIÇOS

BERLIM, 29 (U. P.) — As autoridades militares alemãs em Jugoslávia eleva-se a 100.000 na sua maioria de tropas regulares.

SEVERAS MÊDIDAS CONTRA OS SERVIÇOS

BERLIM, 29 (U. P.) — As autoridades militares alemãs em Jugoslávia eleva-se a 100.000 na sua maioria de tropas regulares.

SEVERAS MÊDIDAS CONTRA OS SERVIÇOS

BERLIM, 29 (U. P.) — As autoridades militares alemãs em Jugoslávia eleva-se a 100.000 na sua maioria de tropas regulares.

SEVERAS MÊDIDAS CONTRA OS SERVIÇOS

BERLIM, 29 (U. P.) — As autoridades militares alemãs em Jugoslávia eleva-se a 100.000 na sua maioria de tropas regulares.

TODAS AS FAMÍLIAS QUE PRESTAREM AUXÍLIO AOS REBELDES SERÃO ANULADAS.

PARA ASSEGURAR AS COMUNICAÇÕES

GENÈVA, 29 (E.) — Com o objetivo de assegurar as comunicações, foi criado um corpo de guardas de comunicações que serão postados em vários pontos do território britânico. A sua missão constituirá não somente em fiscalizar os trabalhos de construção de vagões de carga como também exercer vigilância nas estações e trens.

TROPAS "YANKEES" DESEMBARCARAM NA GUIANA HOLANDÊSA

PARAMARIBO, 29 (U. P.) — Tropas norte-americanas desembarcaram na Guiana Holandesa. O comandante dessas tropas é o coronel Parkinson. As forças norte-americanas procedem da ilha Trinidad.

GUARDA AS MINAS DE BAUXITA

PARAMARIBO, 29 (U. P.) — O primeiro contingente de soldados norte-americanos chegou há pouco de Trinidad, sob o comando do coronel Parkinson acampará em tendas de campanha na zona das minas de bauxita, enquanto são armados seus quartéis desmontáveis.

CONFERENCIA

PETAIN - GOERING

NEW YORK, 30 (U. P.) — Despachos chegado aqui informam que o marechal Petain e o almirante Darlan saíram de Vichy amanhã à noite, a fim de entrevistarem-se segunda-feira com Goering e posteriormente com Hitler nas imediações de Paris, devendo regressarem a Vichy na mesma noite.

RENUNCIOU

ao cargo para ingressar na aviação canadense

WASHINGTON, 29 (U. P.) — A embaixada da França anunciou que o seu segundo oficial naval, te de fragata, Marquez Charles Henry de Levis, renunciou para alistar-se na aviação canadense.

RENUNCIOU

ao cargo para ingressar na aviação canadense

Manoel-se que o tenente De Levis expressou ao embaixador Henry Hays que desistia de uma colaboração entre Vichy e o "eixo".

RENUNCIOU

ao cargo para ingressar na aviação canadense

Por isso recebeu ordens de regressar ao seu país mas preferiu renunciar e ingressar nas forças aéreas canadenses.

RENUNCIOU

ao cargo para ingressar na aviação canadense

Por isso recebeu ordens de regressar ao seu país mas preferiu renunciar e ingressar nas forças aéreas canadenses.

RENUNCIOU

ao cargo para ingressar na aviação canadense

Por isso recebeu ordens de regressar ao seu país mas preferiu renunciar e ingressar nas forças aéreas canadenses.

RENUNCIOU

ao cargo para ingressar na aviação canadense

Por isso recebeu ordens de regressar ao seu país mas preferiu renunciar e ingressar nas forças aéreas canadenses.

RENUNCIOU

ao cargo para ingressar na aviação canadense

Por isso recebeu ordens de regressar ao seu país mas preferiu renunciar e ingressar nas forças aéreas canadenses.

RENUNCIOU

ao cargo para ingressar na aviação canadense

Por isso recebeu ordens de regressar ao seu país mas preferiu renunciar e ingressar nas forças aéreas canadenses.

RENUNCIOU

ao cargo para ingressar na aviação canadense

Por isso recebeu ordens de regressar ao seu país mas preferiu renunciar e ingressar nas forças aéreas canadenses.

RENUNCIOU

ao cargo para ingressar na aviação canadense

Por isso recebeu ordens de regressar ao seu país mas preferiu renunciar e ingressar nas forças aéreas canadenses.

RENUNCIOU

ao cargo para ingressar na aviação canadense

Por isso recebeu ordens de regressar ao seu país mas preferiu renunciar e ingressar nas forças aéreas canadenses.

RENUNCIOU

ao cargo para ingressar na aviação canadense

Por isso recebeu ordens de regressar ao seu país mas preferiu renunciar e ingressar nas forças aéreas canadenses.

RENUNCIOU

ao cargo para ingressar na aviação canadense

Por isso recebeu ordens de regressar ao seu país mas preferiu renunciar e ingressar nas forças aéreas canadenses.

RENUNCIOU

ao cargo para ingressar na aviação canadense

Por isso recebeu ordens de regressar ao seu país mas preferiu renunciar e ingressar nas forças aéreas canadenses.

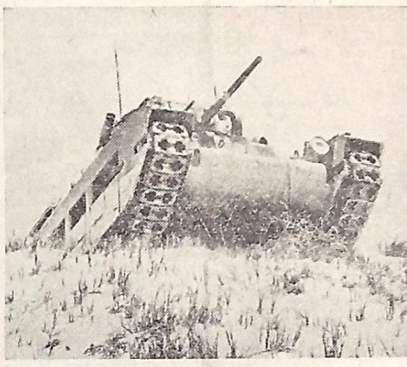

Poderoso "tank" britânico no deserto ocidental. (Foto do British News Service)

PARA VARRER A RESISTÊNCIA DO EIXO DA CIRENAICA

SUBDIVIDIDO O EXÉRCITO DO GENERAL CUNNINGHAM EM PODEROSAS COLUNAS

ROMA, 29 (U. P.) — O Estado Maior italiano comunica que foram repelidas pelas forças do "eixo" novas tentativas britânicas para romper o cerco de Tobruk.

ATACAM AS COLUNAS BRITÂNICAS

BERLIM, 29 (U. P.) — Um porta-voz militar declarou hoje que as forças do "eixo" estão realizando um ataque concentrado contra as colunas britânicas que avançam na frente da Líbia em direção ao sudoeste. O mesmo porta-voz nazista insiste que a guarnição de Tobruk ainda não foi libertada.

CERCAM AS UNIDADES DO "EIXO"

CAIRO, 29 (U. P.) — Anuncia-se autoritativamente que as forças britânicas cercaram as unidades do "eixo" no sudoeste de Bardia, sendo que começou a sua destruição.

CONQUISTADA

CAIRO, 29 (U. P.) — O Q. G. britânico informa: "As forças britânicas conquistaram, ontem um baluarte ao norte de Birel-Smed, fazendo centenas de prisioneiros italianos."

JORNALISTAS CAPTURADOS

ROMA, 29 (U. P.) — Declara-se oficialmente que as italianas "reptárias" capturaram na Cirenaica os jornalistas norte-americanos Harold Denny, do "New York Times" e Godfrey Anderson, da "Associated Press."

TERMINOU A BATALHA DE "TANKS"

LONDRES, 29 (U. P.) — Confirma-se que terminou a gigantesca batalha de "tanks" no deserto ocidental entre unidades alemãs e britânicas.

Os germânicos foram derrotados e se acham na iminência de ser totalmente exterminados. Presentemente o exército impune marcha em direção ao oeste da Cirenaica.

A SUDESTE DE BENGHAI

CAIRO, 29 (U. P.) — Uma das últimas informações do deserto ocidental recebidas aqui indica que o grosso das forças imperiais que avançam na colônia italiana da Líbia estabeleceram contacto com a vanguarda dos soldados do "eixo" a sudeste de Benghaz, capital da Cirenaica.

SEVERAS MÊDIDAS CONTRA OS SERVIÇOS

BERLIM, 29 (U. P.) — Fontes dignas de crédito declaram que a Sérvia transformou-se num verdadeiro ferrolheiro de rebeldes.

SEVERAS MÊDIDAS CONTRA OS SERVIÇOS

BERLIM, 29 (U. P.) — As autoridades militares alemãs em Jugoslávia eleva-se a 100.000 na sua maioria de tropas regulares.

SEVERAS MÊDIDAS CONTRA OS SERVIÇOS

BERLIM, 29 (U. P.) — As autoridades militares alemãs em Jugoslávia eleva-se a 100.000 na sua maioria de tropas regulares.

SEVERAS MÊDIDAS CONTRA OS SERVIÇOS

BERLIM, 29 (U. P.) — As autoridades militares alemãs em Jugoslávia eleva-se a 100.000 na sua maioria de tropas regulares.

SEVERAS MÊDIDAS CONTRA OS SERVIÇOS

BERLIM, 29 (U. P.) — As autoridades militares alemãs em Jugoslávia eleva-se a 100.000 na sua maioria de tropas regulares.

SEVERAS MÊDIDAS CONTRA OS SERVIÇOS

BERLIM, 29 (U. P.) — As autoridades militares alemãs em Jugoslávia eleva-se a 100.000 na sua maioria de tropas regulares.

SEVERAS MÊDIDAS CONTRA OS SERVIÇOS

BERLIM, 29 (U. P.) — As autoridades militares alemãs em Jugoslávia eleva-se a 100.000 na sua maioria de tropas regulares.

SEVERAS MÊDIDAS CONTRA OS SERVIÇOS

BERLIM, 29 (U. P.) — As autoridades militares alemãs em Jugoslávia eleva-se a 100.000 na sua maioria de tropas regulares.

SEVERAS MÊDIDAS CONTRA OS SERVIÇOS

BERLIM, 29 (U. P.) — As autoridades militares alemãs em Jugoslávia eleva-se a 100.000 na sua maioria de tropas regulares.

SEVERAS MÊDIDAS CONTRA OS SERVIÇOS

BERLIM, 29 (U. P.) — As autoridades militares alemãs em Jugoslávia eleva-se a 100.000 na sua maioria de tropas regulares.

SEVERAS MÊDIDAS CONTRA OS SERVIÇOS

BERLIM, 29 (U. P.) — As autoridades militares alemãs em Jugoslávia eleva-se a 100.000 na sua maioria de tropas regulares.

(Conclui na 2ª pag.)

A CONTRIBUIÇÃO DA ESQUADRA BRITÂNICA PARA A CAMPANHA DA LÍBIA

Um discurso do Primeiro Lord do Almirantado — O povo inglês está agradecido aos Estados Unidos na pessoa do seu presidente

BLACKOOL, 29 (U. P.) — Discursando, hoje, por ocasião da inauguração da "Semana da Marinha de Guerra", o primeiro Lord do Almirantado, disse: "No Extremo Oriente, vemos os nossos antigos aliados japoneses vacilando à beira do erro trágico, porém, o que os levou a tão grave situação? — Os seus militaristas. Espero que alguns dos seus dirigentes adoptarão medidas mais prudentes do que essa, de se precipitarem no abismo. Se o Japão estivesse disposto a colaborar com as forças da justiça e da razão, ninguém tem dúvida de que lhe esperaria um destino grande e honroso no Extremo Oriente. O Japão não pode esperar de Hitler mais do que conseguiram os italianos."

Referindo-se à campanha da África, disse que facilitará o transporte de material de guerra e de numerosas forças através de muitos milhares de milhas, pelo mar, antes da batalha da Líbia, e que a esquadra, com suas operações, debarcou o ataque contra o delta do Nilo, permitiu a destruição do império italiano e destruiu os planos dos alemães de dominação na Síria, no Irak e no Tran. Poucos — acrescentou — se

dia ao trabalho de pensar nos hercúleos trabalhos, graças aos quais as tropas, "tanks" e aviões que agora estão lutando foram transportados pela Marinha para o golfo pérsico e Singapura, e para outros pontos perigosos.

Elogiou em seguida, o Presidente Roosevelt, dizendo: "Esse grande homem, com a habilidade consumada de estadista, infiltrou, no seu povo, o convencimento de que Hitler deve ser derrotado. Sem a sua firmeza de propósitos e a prova prática que dera dela não teríamos conseguido os êxitos registados. Não se estamos agradecidos ao povo norte-americano, como somos sustentados e alentados por sua cooperação em no sua luta pela liberdade."

Referindo-se à França, indi-

MELHOROU

o estado de saúde do presidente Moringo

ASSUNÇÃO, 29 (A. N.) — O Presidente Moringo melhorou de saúde e pretende reiniciar as suas atividades na próxima segunda-feira.

(Conclui na 2ª pag.)

OS MEIOS JAPONÊSES ACUSAM OS ESTADOS UNIDOS

CONCLUÍDA A PAVIMENTAÇÃO DA RUA DES. ARQUIMEDES SOUTO MAIOR

A SUA ABERTURA, HOJE, AO TRÁFEGO PÚBLICO — OS MELHORAMENTOS ALI REALIZADOS PELA PREFEITURA MUNICIPAL

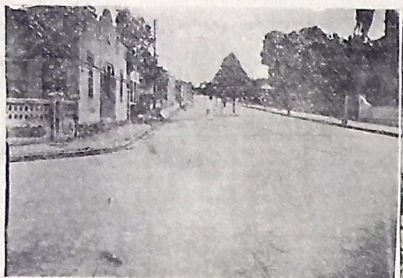

A rua des. Arquimedes Souto Maior depois de pavimentada e antes de realizado esse melhoramento



SERÁ aberta ao tráfego público hoje a rua Desembargador Arquimedes Souto Maior, antiga S. José, depois de concluída a pavimentação e outros reparos que a Prefeitura Municipal estava procedendo naquela artéria.

Esse importante melhoramento público, que se inclui no plano urbanístico que o prefeito Francisco Cícero de Melo está levando a efeito na cidade, foi iniciado há cerca de dois meses.

Além do moderno calçamento que incorpora a rua Arquimedes Souto Maior à extensa área pavimentada de João Pessoa, nesse espaço de tempo a Prefeitura realizou diversas outras melhorias, construindo galerias para escoamento das águas pluviais e 13 caixas de proteção às árvores.

EXTENSÃO DA ÁREA CALÇADA

E é seguinte a extensão da área calçada, acompanhada do montante das despesas realizadas.

- Calçamento a paralelepípedos — 521m2,40 — 15.351\$800.
- Calçamento a concreto — 3.296m2,60 — 64.576\$600.
- Assentamento do meio fio — 670ms. — 1.581\$800.
- Construção de galerias para escoamento de águas pluviais — 304ms65 — 4.983\$250.
- Construção de 13 caixas de proteção às árvores — 520\$800.
- Total — 86.992\$750.

ASSOCIAÇÕES

ROTARY CLUBE DE JOÃO PESSOA

Visitaram ontem o clube desta cidade os Rotary Clubs de Maceió e Recife — Integrou a embaixada o governador do Distrito 26 — Homagens aos visitantes

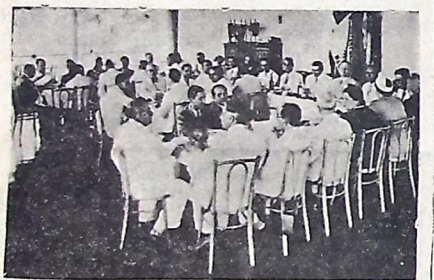

Aspecto da reunião do Rotary Clube de João Pessoa, em homenagem aos clubes de Maceió e Recife.

ESTIVERAM ontem, nesta cidade, em visita ao Rotary Clube de João Pessoa, duas embaixadas dos clubes de Maceió e Recife, constituídas de rotarianos e suas famílias. Aqui os excursionistas foram recepcionados pelo clube local, realizando-se às 12 horas, no Casino do Parque sob a presidência do sr. Oscar de Castro, secretário pelo sr. Julio Rique, a reunião do R. C. de João Pessoa, dedicada em homenagem aos visitantes.

Viam-se presentes, o representante do interventor Ruy Carneiro, cap. Manuel Parnalho, assistente militar da Interventoria, e o representante do prefeito Francisco Cícero, sr. Luiz Clementino de Oliveira, secretário da Prefeitura. Compareceram ainda os srs. Pedro Cahú, governador do Distrito 26, R. C. de Campina Grande, representando a sua entidade, e Lauro Borba, de Recife, sendo a embaixada de Maceió e presidida pelo sr. Artur Acioli e a de Pernambuco pelo sr. João Alfredo C. Saldanha, os excursionistas, falou o sr. Leonardo Arcoverde, que acentuou a satisfação do R. C. de João Pessoa em receber a visita dos clubes de Maceió e Recife.

JUBILEU SACERDOTAL DO MONS. MANUEL GOMES

Figura distinguida do clero daquela arquidiocese, ordenou-se os mons. Manuel Gomes a 30 de novembro de 1916, na igreja de N. S. da Prainha, em Fortaleza, recebendo o presbitério das mãos do arcebispo d. Manuel da Silva Gomes. Celebrou a sua primeira missa na matriz de Iraporanga, sua terra natal, a 8 de dezembro do mesmo ano. Pertenceu à diocese de Cajazeiras até 1921, ano em que foi exarceado para a arquidiocese do Rio de Janeiro, onde até agora reside.

Por motivo do jubileu sacerdotal do mons. Manuel Gomes, a população católica de São Cristóvão, organizou um programa de homenagem a s. revmda.



Mons. Manuel Gomes

Transcorre, hoje, o 25.º aniversário da ordenação sacerdotal do mons. Manuel Gomes, natural deste Estado e atual vigário da paróquia de S. Cristóvão, no Rio de Janeiro

WASHINGTON

WASHINGTON novembro de 1941 — (Serviço Especial da Inter-Americana) — O general Weygand acaba de ser despedido para o mundo da posteridade com todas as honras de um veterano de primeira classe. Oito abozes trágicos, consumido o ato Petain havia consumido o glória do ajudante de Foch, ofício de sacerdote suprido nas exequias solenes. Não falou a "ordem do dia" honrosa para o prestígio soldado da França, nem o "ultimo adeus" da vítima aos seus camaradas de armas, recomendando-lhes, como precioso legado, que fossem sempre "filéis às tradições francesas" voz de uma consciência atribulada pelas mãos sem remissão, que roube tardiamente um ato de contrição patético no meio dessa noite sombria que é a França de hoje, por onde rondam alcateias de lobos e ondoteja o sangue dos mártires.

Por que foi destituído o general Weygand? Por agora de tudo se suspeita, mas, de concreto, nada se sabe. Está apenas verificado que a sua destituição obedeceu a ordens recebidas de Berlim e executadas com a diligência "colaboracionista" que caracteriza há muito os homens de Vichy. Na medida de considerações que o caso suscita, não desviemos os olhos dos Estados Unidos, que devem ter desempenhado no memorável episódio um papel de primordial importância, de tal importância, pelo menos, que lhes deram os magnatas do Reich.

MAXIME WEYGAND E GEORGES MANDEL

Washington uma garantia, por assim dizer, de ordem moral. E a prova é que a consequência fulminante da sua destituição foi a suspensão imediata das remessas de carburantes e gêneros de primeira necessidade de que a América, seguiram periodicamente para as possessões francesas na África e para os territórios da França não ocupada. Talvez a revisão das relações entre o Governo do Presidente Roosevelt e a equitativa colaboração do marechal Petain valha a ser, dentro em breve, outra das consequências a registrar na história desacomodamento.

Em que momento se dá a destituição de Weygand? Na precisa hora em que os inglês, convenientemente equipados com armamento de fabricação americana, presenciavam, por surpresa, a sua poderosa ofensiva na Cirenaica, cujo resultado pode influir decisivamente nas determinações supremas de Washington, foi elaborada na revisão da Lei de Neutralidade, áreas, desertos da Líbia fidal, entre o Egito, baluarte britânico, e as possessões da África do Norte, que estavam até agora sob o comando do General destituído. A ninguém surpreenderia que o afastamento de Weygand fosse o primeiro ato de uma contra-ofensiva de direção e execução germanica, empreendida do Oeste Africano, que neutralizasse na América o efeito produzido pelo aumento do poder das tropas imperiais inglesas. Deve estar aqui o segredo da destituição de Weygand.

AUMENTA O COMÉRCIO ENTRE OS ESTADOS UNIDOS E A AMÉRICA LATINA

O volume desse intercâmbio nos oito primeiros meses do corrente ano superou ao total do ano anterior — Esforços para evitar o desequilíbrio econômico no Continente

NOVA YORK, novembro (Serviço Especial da Inter-Americana) — Segundo as estatísticas do Departamento de Comércio, o intercâmbio comercial dos Estados Unidos com os países da América Latina, no ano passado, não foi o primeiro mês do corrente, o total atingiu nos doze do ano passado. Semelhante expansão no comércio internacional encerra grandes possibilidades para o desenvolvimento das exportações de matérias primas de todos esses países para os Estados Unidos.

no-americanos pelos Estados Unidos, passaram por sua vez de 463.517.000 dólares em 1932 para 518.025.000 em 1939 e 519.100.000 dólares em 1940.

As exportações dos Estados Unidos para esses países alcançaram no período de janeiro-agosto de 1941 o elevado total de 579.728.000, quer dizer, um crescimento de 12% sobre o período do ano anterior, durante o qual foi avaliado em 523.023.000 dólares.

COOPERAÇÃO INTER-AMERICANA

Em um estudo recente sobre as relações comerciais entre os Estados Unidos e os demais países do continente, o sr. E. Clark, do escritório de comércio exterior dos Estados Unidos, afirmou: "Reagindo perante esse fato o desequilíbrio de mercados decorrente da guerra, as repúblicas latino-americanas trataram de remediar, utilizando todos os meios, ao seu alcance, os danos sofridos no seu comércio exterior, nos últimos meses, após os Estados Unidos, não só para enfrentar a crise, mas também para poder vencer a rapidamente. A resposta que obtiveram foi mais incerta, quanto efetiva. A ação do governo e do comércio latino-americano foi calorosamente acolhida, evidenciando o sincero desejo de cooperar com as nações latino-americanas, para que estas mantivessem o seu equilíbrio econômico."

As importações dos Estados Unidos representaram em 1941 o total das exportações norte-americanas. Em agosto de 1941 essa porcentagem subiu para 19%.

As exportações dos Estados Unidos para a América Latina compreendem principalmente artigos manufaturados, máquinas, automóveis, aparelhamento para transporte e inúmeros objetos de uso geral. As suas compras consistem, ao contrário de matérias primas, tais como café, açúcar, algodão, borracha, etc., e uma grande variedade de produtos agrícolas. Diversos destes artigos tiveram nos últimos tempos as vendas duplicadas e triplicadas, continuando os homens a renovar o comércio norte-americano a crescer rapidamente.

As cifras comparadas referentes aos anos de 1937, 1939 e 1940 demonstram, na opinião dos peritos do Departamento de Comércio que os Estados Unidos estão procurando remediar as dificuldades econômicas causadas pela guerra através da economia latino-americana auxiliando, também, as economias dos diversos países a sair do desequilíbrio em que foram lançadas pela mobilização econômica.

O PRESIDENTE ROOSEVELT fala sobre as liberdades americanas

TREM PRESIDENCIAL EM VIAGEM PARA W. A. R. M. SPAINING, 29 de Novembro — O Presidente Roosevelt falou durante a sua viagem de trem para Warm Springs a respeito das liberdades de que o País goza e declarou que as mesmas são de vital importância para os homens que morrem para consiguilas. O Presidente acentuou a firme resolução do País em não permitir que as referidas liberdades sofram delimitação ou restrição. A propósito o recordou como esses privilégios foram perdidos nos outros países. Quanto a crise do Extremo Oriente sabe-se que o Presidente já estudou os planos para enfrentar qualquer situação. Pouco antes de partir o Presidente Roosevelt conferenciou com seus chefes militares e militares, sr. Cordell Hull, o secretário da Marinha e da Guerra, o Chefe do Estado Maior do Exército e o Chefe das Operações Navais.

DADOS ESTATÍSTICOS Uma indicação clara dos efeitos causados pela guerra na economia latino-americana é a desorganização geral decorrente, encontra-se nos dados altamente expressivos do seu comércio com a Alemanha. Durante o ano de 1939, o último ano de paz na república latino-americana, importaram mercadorias alemãs no valor de 238.000.000 de dólares. Em 1940, primeiro ano inteiramente tomado pela guerra, tais importações desceram para 15 milhões de dólares. As estatísticas mostram, por outro lado, que os Estados Unidos estão realizando atualmente grande parte do comércio que anteriormente era feito pelos países latino-americanos com a Europa. As exportações norte-americanas para esses países que em 1939 somaram 424.821.000 dólares, cresceram para 578.823.800 dólares em 1940 e para 519.100.000 em 1941. As importações de artigos lati-

lítica e realizadora que bem mereceu da França.

Mandel foi o último assomo de energia e de caráter que teve o Governo Republicano. No último Conselho de Ministros, em que se decidiu o armistício, a França foi a sua voz. Está hoje no forte do Portolot como um dos "responsáveis" pela queda do Governo francês. Na verdade, um inimigo digno de todos os odios do Reich. A constatação dos heróis tolheram-lhe os membros e não deixaram repetir, em 1939, o gesto do velho Clemenceau durante a outra guerra. Aquilo que o político viu em o golpe fulminante da sua inteligência privilegiada — e não se requeria, valha a verdade, inteligência de privilégio para prevê-lo, o que significava para a França um acatado aceite naquelas condições — o enxergou o Ilustre General dois anos mais tarde com a constatação do seu próprio sacrifício pessoal.

O NAZISMO CONTRA O BRASIL

SENSACIONAIS REVELAÇÕES SOBRE A AÇÃO DESNACIONALIZADORA NOS ESTADOS DO SUL — ATIVIDADES DA GESTAPO — RAMIFICAÇÃO PARTIDÁRIA — TROPAS DE ASSALTO — PARTICIPAÇÃO DA EMBAIXADA ALEMÃ — COMO AGIRAM AS NOSSAS AUTORIDADES

(Serviço especial da INTER-AMERICANA, para a A UNIÃO)

INICIAMOS hoje a publicação de uma reportagem sensacional sobre a ação do nazismo no sul do Brasil. Trata-se de um relato palpante que denuncia o trabalho infatigável desses inimigos da nossa soberania.

A ação energética das autoridades brasileiras inutilizou, porém, o plano hitlerista, pois as drásticas medidas adotadas demonstraram a eficiência da desnacionalização. Hoje o perigo, embora não tenha desaparecido inteiramente, perdeu muito da sua gravidade primitiva. As autoridades mantêm-se em alerta e não descaram, um instante sequer, da sua vigilância. Qualquer tentativa de reorganização da máquina nazista ou de sabotagem à ação nacionalizadora do governo é esmagada com energia e presteza.

NATUREZA DO PROBLEMA

A zona colonial alemã constitui um dos mais graves problemas do Rio Grande do Sul. Ocupando quasi um terço do território do Estado, os pontos localizados grandes centros industriais, a colônia alemã oferece uma organização capaz de provocar a atenção e exigir a ação energética do governo.

CONQUISTA DAS SOCIEDADES

Faltava ainda nessa obra de conquista obter o domínio completo das muitas sociedades recreativas e esportivas, beneficiárias da sociedade alemã. Isto foi conseguido mediante a entrada em massa dos membros do Partido para as sociedades vizinhas, correndo as despesas com a manutenção em conta dos centros partidários. Obtida a maioria no quadro social convocava-se uma assembleia geral que votava a filiação ao partido alemão (Vereine Deutscher Vereine). Liga das Sociedades Alemãs — filiação e subordinada à "Verband Deutsche Vereine In Ausland".

O "MEIN KEMPF" NAS IGREJAS

Dal por diante os centros recreativos e esportivos transformaram-se em focos da infiltração nazista. As suas atividades só tinham uma finalidade: glorificar Hitler, seguir os seus ensinamentos, lutar na sua tarefa de conquistar o mundo. "Fuehrer", grande e único chefe. Também, os templos da Igreja Evangelista Alemã, "Mein Kempf", como os centros religiosos pastores a serviço de Hitler intercavavam a leitura da Bíblia com trechos do "Mein Kempf", como se ensinamentos divinos fossem continuados pelos de Hitler.

COMEÇA A AÇÃO

Pode-se afirmar que muito antes de subir ao poder, já o sr. Hitler se preocupava com a difusão da sua doutrina na América do Sul. Meia tonava vulto na Alemanha as hostes nacional-socialistas, começaram a ser despachados emissários especiais para o Brasil, Argentina e Chile. A ação desses agentes obedeceu a um plano preveio, cuidadosamente elaborado em Berlim. Primeiramente os agentes nazistas se limitaram a defender os princípios da predominância ariana, isto é, a superioridade da raça alemã, dos descendentes na Alemanha, que dos nascidos no estrangeiro. A seguir trataram de reavivar o espírito do germanismo, proclamando a doutrina nacional-socialista era o meio mais seguro para assegurar a continuidade dessa tradição germânica. Começaram então a aparecer as primeiras células partidárias.

TÁTICA DE PENETRAÇÃO

Desde o início foram intensas as atividades do P. N.

S. D. T. A Partido Nacional-Socialista dos Trabalhadores Alemães. Os seus filiais começaram a ser desenvolvidos a ação de proselitismo, procurando levar os alemães e teuto-brasileiros a se alistarem espontaneamente nos partidos de sua natureza. O primeiro a aderir ao nacional-socialismo não eram no começo hostilizados abertamente. Taxados como "hesitantes" eram alvo de esforços e mais detalhado assédio. Mas à medida que enroscavam as suas hostes, os nazistas ampliavam o seu campo de ação. Já agora começaram a dominar as centenas de escolas particulares disseminadas na zona colonial. Para obter esse domínio desde logo absoluto, empregaram muitos diversos, inclusive a colaboração direta do Consulado Alemão de Porto Alegre, através subvenções distribuídas regularmente. Conquistadas as escolas teve início uma intensa campanha de catequese dos alunos, serviam-se destes os agentes perdidos para arregimentar os jovens. Era muito fácil no mundo da infância, onde o fácil lhes seria o apelo dos pais.

A GESTAPO EM AÇÃO

Em cada círculo funciona a "Uechla", órgão coercitivo do partido que atua em todo o que uma sucursal da Gestapo. Ameaças aos "hesitantes", boicotes, das firmas referências à ação partidária, controle das ações dos cidadãos, etc. Tudo isto é função da "Uechla".

A EMBAIXADA ALEMÃ

Embora os fatos que acima narramos reflitam-se unicamente no Rio Grande do Sul, pôde-se afirmar — e neste ponto as declarações das autoridades gaúchas são categóricas — que o mesmo ocorria em Santa Catarina, Paraná e São Paulo. A gravidade do problema é argumentada pelo fato da chefia do "Partido Nacional-Socialista dos Trabalhadores Alemães" ser o sr. Hans Henning von Cossel, adido político da embaixada alemã no Rio de Janeiro. A ele estão subordinados os seguintes círculos do partido: Círculo 1 — Capital Federal; Círculo 2 — Estado de São Paulo; Círculo 3 — Estado do Paraná; Círculo 4 — Estado de Santa Catarina; Círculo 5 — Estado do Rio Grande do Sul; Círculo 6 — Estado da Bahia; Círculo 7 — Estado de Pernambuco.

ALAS DO PARTIDO

A alta intelligência de penetração não ficou a cargo do Partido unicamente. Outras organizações — verdadeiras alas do partido nacional-socialista — agiam ativamente no mesmo sentido. Havia por exemplo, a "Frente Alemã do Trabalho", a "União das Mulheres Alemãs no Exterior", a "Juventude Teuto-Brasileira", a "Liga de Moços Alemães no Estrangeiro", a "Liga dos ex-combatentes", etc. Impedidas de funcionar funcionando pelas autoridades brasileiras, tentaram essas entidades ludar a ordem mediante uma audaz mudança de nome. Assim, a "Frente Alemã do Trabalho" tornou-se "União Beneficente e Caritativa" continuando porém, entregue às mesmas atividades anti-brasileiras. O expediente não vingou e as "Frentes" continuaram a funcionar sob os seus respectivos nomes, sendo os seus responsáveis severamente advertidos para cessarem de fazer ver por toda a sua natureza.

JUVENTUDE TEUTO-BRASILEIRA

Sempre procuraram os agentes nazistas desenvolver ao máximo o seu trabalho no setor da juventude. A "Juventude Teuto-Brasileira" tinha por finalidade de inculcar no espírito dos jovens as ideias nacional-socialistas, habitando-se com isto cursos especiais para futuros "Fuehrers" de grupos no Brasil. Tais cursos culminavam com uma visita à Alemanha em grupos de 15 a 20 jovens, correndo, todas as despesas por conta do governo alemão. Havia também grandes concentrações ou "acampamentos" no interior do Estado, no decorrer dos quais os agentes nazistas proclamavam que os jovens teuto-brasileiros eram somente alemães e que como tais deviam obedecer unicamente a Hitler e aos seus legados. Apesar da sua denominação de "Juventude Teuto-Brasileira" a organização nada mais era que a "Juventude Hitlerista". Desde então a prova das declarações dos seus chefes e o fato das insignias, fardamentos e saídas serem absolutamente idênticos aos da juventude hitlerista na Alemanha, aliás a língua oficial da "Juventude Teuto-Brasileira" era o alemão, como alemães era os cânticos e as insignias. Para as poucas entidades semelhantes via uma entidade semelhante a "Sociedade de Moços Alemães no Estrangeiro", cujo fardamento, insignias, etc., eram também idênticas às usadas na Alemanha, pela juventude te-

tuísta hitlerista. A fim de estimular a realização dos "acampamentos" o governo alemão forneceu gratuitamente o material necessário, inclusive modernas e confortáveis barracas e valladas em mais de três contos de reis cada uma.

A EMBAIXADA ALEMÃ

Embora os fatos que acima narramos reflitam-se unicamente no Rio Grande do Sul, pôde-se afirmar — e neste ponto as declarações das autoridades gaúchas são categóricas — que o mesmo ocorria em Santa Catarina, Paraná e São Paulo. A gravidade do problema é argumentada pelo fato da chefia do "Partido Nacional-Socialista dos Trabalhadores Alemães" ser o sr. Hans Henning von Cossel, adido político da embaixada alemã no Rio de Janeiro. A ele estão subordinados os seguintes círculos do partido: Círculo 1 — Capital Federal; Círculo 2 — Estado de São Paulo; Círculo 3 — Estado do Paraná; Círculo 4 — Estado de Santa Catarina; Círculo 5 — Estado do Rio Grande do Sul; Círculo 6 — Estado da Bahia; Círculo 7 — Estado de Pernambuco.

COMO AGIRAM AS AUTORIDADES

Contra toda essa manobra nazista de desnacionalização de grande massa da população brasileira as autoridades do Rio Grande do Sul, fiéis à política nacionalizadora do governo federal, empenharam-se em uma gigantesca obra de brasilidade que se orientou em dois sentidos principais: o repressivo e o preventivo. Por conta do primeiro correram todas as medidas drásticas: fechamento de escolas, proibido de sociedades, dissolução de organizações, prisão de responsáveis, apreensão de material de propaganda, destruição de símbolos e insignias estrangeiras, etc. Na órbita do segundo ficaram as providências essencialmente educativas, inclusive a substituição das escolas alemãs fechadas por outras brasileiras, a nomeação de pro-

feitos. A fim de estimular a realização dos "acampamentos" o governo alemão forneceu gratuitamente o material necessário, inclusive modernas e confortáveis barracas e valladas em mais de três contos de reis cada uma.

TROPAS DE ASSALTO

Tão perfeita era a organização nacional-socialista no Rio Grande do Sul, que até as famosas tropas de assalto — S. S. — já haviam sido arregimentadas. A Liga dos Ex-Combatentes Alemães da grande guerra, depois de absorvida pelas unidades nazistas e empurrada em seu programa, passou a fornecer os núcleos iniciais dessas tropas. Assim, a Liga começou a exercer os seus assaltos no decorrer de armar para que não perdessem a antiga forma e pudessem servir de instrutores aos elementos que viessem a ser transferidos da "Juventude Teuto-Brasileira" para as milícias de choque. Em S. Cruz chegou a haver diversos chefes dessas tropas de assalto, distribuídas em esquadrões que orientavam o famoso garbo milicial germanico que nos acostumamos a assistir no cinema.

A EMBAIXADA ALEMÃ

Embora os fatos que acima narramos reflitam-se unicamente no Rio Grande do Sul, pôde-se afirmar — e neste ponto as declarações das autoridades gaúchas são categóricas — que o mesmo ocorria em Santa Catarina, Paraná e São Paulo. A gravidade do problema é argumentada pelo fato da chefia do "Partido Nacional-Socialista dos Trabalhadores Alemães" ser o sr. Hans Henning von Cossel, adido político da embaixada alemã no Rio de Janeiro. A ele estão subordinados os seguintes círculos do partido: Círculo 1 — Capital Federal; Círculo 2 — Estado de São Paulo; Círculo 3 — Estado do Paraná; Círculo 4 — Estado de Santa Catarina; Círculo 5 — Estado do Rio Grande do Sul; Círculo 6 — Estado da Bahia; Círculo 7 — Estado de Pernambuco.

COMO AGIRAM AS AUTORIDADES

Contra toda essa manobra nazista de desnacionalização de grande massa da população brasileira as autoridades do Rio Grande do Sul, fiéis à política nacionalizadora do governo federal, empenharam-se em uma gigantesca obra de brasilidade que se orientou em dois sentidos principais: o repressivo e o preventivo. Por conta do primeiro correram todas as medidas drásticas: fechamento de escolas, proibido de sociedades, dissolução de organizações, prisão de responsáveis, apreensão de material de propaganda, destruição de símbolos e insignias estrangeiras, etc. Na órbita do segundo ficaram as providências essencialmente educativas, inclusive a substituição das escolas alemãs fechadas por outras brasileiras, a nomeação de pro-

TEATRO

"DEUS LHE PAGUE"

a peça de ontem da Companhia Delorges

As qualidades teatrais de "Deus lhe pague" não são, evidentemente, as mais salientes. Há muita intenção doutrinária, o que torna a peça dum conceito segundo que vale menos pelo sentido social do que pelo jogo verbal dos paradoxos. E esse intencionalismo político de "Deus lhe pague", cheio de máximas ensombreadas de fumaca filosófica exige muito do ator para não cair no discursivo, na ge-



Delorges

A movimentação cênica é reduzida. E apesar de todos esses detalhes, que não conferem muitas possibilidades ao ator, a peça de ontem não perdeu em interesse e emoção, suficientemente bem explorados pelos elementos da companhia que, como comediantes ou num ambiente de drama como o de "Deus lhe pague", sabem viver os seus papéis com inegável senso artístico. — S.

Hoje, a Companhia Delorges levará à cena, em "matinée", a peça "O simpático Jeremias". À noite, será representada "Vida de cachorro".

GANHE FACIL UM LOTE DE TERRENO

A EMP. SUBURBANA DE MELHORAMENTOS, oferece a título de bonificação e realme, UM LOTE DE TERRENO, medindo 10 metros de frente por 30 de fundo (300 metros quadrados), situado no "JARDIM SUBURBANO", dentro do perímetro suburbano da capital de S. Paulo, a todos que decifrarem o enigma abaixo:

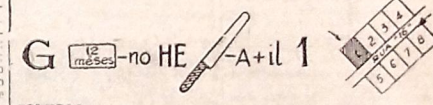

SOLUÇÃO
NOME
RUA
CIDADE

ESTADO

Recorde este anúncio e envie-o devidamente preenchido à EMPRESA SUBURBANA DE MELHORAMENTOS, CAIXA POSTAL 2768, Rua São Bento, 290 — 6º andar — sala 12, SÃO PAULO — CAPITAL, escrevendo com clareza o nome e endereço para resposta que será feita pelo correio.

NOTA: — Os nossos terrenos são servidos pelos subúrbios da Estrada de Ferro Sorocabana.

Professores brasileiros para os centros de maior colonização, sermões em português nas igrejas, etc.

Do entanto esta campanha preventiva vai mais longe ainda. Compreendendo que o nazismo é um movimento político de desintegração nacional, baseado na origem germanica de uma grande massa da população sul-brasileira, nortearam as autoridades a sua campanha educacional procurando destruir as chamadas graças "teuto-brasileiras" o falso conceito da sua nacionalidade alemã. Realmente, no Brasil não há nem pode haver, "teuto-brasileiros", "italo-brasileiros", "polono-brasileiros", qualquer que seja a origem dos seus antepassados. Como brasileiros tem deveres para com o Brasil, o primeiro dos quais é negar o seu apoio e combater as propagandas políticas que pretendem fazer da sua Pátria, isto é, do Brasil uma simples colônia da Pátria dos seus antepassados.

Hemorroidas: cura sem operação e sem dor.
Úlceras do estômago — Dispepsias — Colites — Diarréias — Prisão de ventre — Fistulas e Pruridos da margem do anus

Dr. Alcides Vasconcelos
Ex-assistente do Prof. Pitagora Santos
ONDAS CURTAS e D'ARSONVALISACAO
Aparelho digestivo — Rétro e Anus
Consultório: Imperatriz, 89
Das 9 às 12 horas, diariamente
R E C I P E

ATÉ 20% MAIS LUZ

OSRAM DUPLASPIRAL

Imminente Um Rompimento Nipo-Yankee

TENSÍSSIMAS AS RELAÇÕES ENTRE TÓQUIO E WASHINGTON — A IMPRENSA DA CAPITAL NIPÔNICA ADMITE O INÍCIO DAS HOSTILIDADES — RESERVADOS OS CÍRCULOS AMERICANOS

ESTOCOLMO 25 (T. O.) — Informam de New York que a emissora local deu ontem pela tarde a seguinte notícia: "Cordell Hull, depois de uma conversação de meia hora com os representantes japoneses, declarou a estes: "Senhores não tenho mais nenhuma esperança de tornar a vê-los." **ROMPEM AS HOSTILIDADES**

NEW YORK 29 (U. P.) — A NBC informou que captou uma transmissão da rádio de Tóquio na qual os jornais nipônicos afirmam que os Estados Unidos romperam as hostilidades contra o Japão.

O JAPÃO NÃO ACEITARA — **NEW YORK 29 (U. P.)** — A NBC captou uma transmissão radiotelegráfica de Tóquio concebida nestes termos: "Os Estados Unidos apresentaram suas condições praticamente como um "ultimatum" e proferiram a última palavra. Em muitas ocasiões o Japão deixou, claramente, estabelecida a sua posição. Os pontos apresentados pelos norte-americanos são diametralmente opostos a esta posição e o Japão por sua honra nacional não pode aceitá-los."

ATAQUE JAPONÊS CONTRA A ESTRADA DA BIRMANIA — **WASHINGTON 30 (U. P.)** — Os srs. Cordell Hull e Halifax conferenciaram hoje, durante quasi uma hora, acerca da situação no Extremo Oriente.

Nas estafas governamentais se observa atentamente o desenrolar dos acontecimentos no Oriente.

Alguns círculos opinam a respeito japonesa as condições apresentadas pelos Estados Unidos nos meados da semana, pôde encontrar-se nos despachos que informa terem as forças aéreas nipônicas lançado um ataque contra a estrada da Birmania, depois de muitas semanas de inatividade. O sr. Halifax declinou de formular comentários acerca dos detalhes da conferência, porém reiterou que os Estados Unidos e a Grã Bretanha atuam de forma harmonica no que se refere ao Pacifico.

A União

PATRIMÔNIO DO ESTADO
JOÃO PESSOA — Domingo, 30 de novembro de 1941

COMUNICADOS DE GUERRA

Do Q. G. Britânico no Cairo

CAIRO, 29 — (U. P.) — O Quartel General Britânico balança o seguinte comunicado: "Ontem à tarde os britânicos se apoderaram de um ponto estratégico ao norte de Bil Al Hamid, fazendo prisioneiros vários pilotos de italianos. Durante o dia a luta prosseguiu com grande intensidade ao sul e leste de Tobruk onde os britânicos e neozelandeses, gradualmente, vão estendendo o corredor de contacto. A sueste de Sidi Rezegh as forças blindadas italo-germânicas que haviam sido dispersadas no dia anterior foram obrigadas a se retirar para leste, pelas unidades inglesas, e reuniram novamente os "tanks" que lhes restavam durante a noite de 27 para 28 e ontem avançaram outra vez em direcção oeste, sendo enfrentadas por nossas forças blindadas. Ao amotear a luta prosseguiu em que nenhum dos contendores houvesse ganho terreno. A oeste de Tobruk as forças inimigas, em sua maioria alemãs, continuam oferecendo energia resistente. Até a noite de 29 as forças de Tobruk haviam tomado 79 canhões de campanha, de calibre médio, bem como grande quantidade de canhões leves anti-aéres e artilharia anti-"tanks", metralhadoras e outras armas. Otim em numerosas ocasiões a aviação aproveitou a oportunidade para atacar as concentrações inimigas, operando em coordenação com as forças terrestres. Os bombardeiros e os metralhamentos tiveram especial êxito contra as forças blindadas italo-germânicas que intervieram na batalha de Sidi Rezegh."

Do Alto Comando Alemão

BERLIM, 29 — (T. O.) — O Alto Comando Alemão comunicou: "No ataque contra Moscou conquistaram-se novas êxitos. Em Rostov e na bacia do Donetz, o inimigo sofreu graves perdas em lutas sangrentas. Durante os novos ataques realizados com grandes concentrações de forças empregadas sem nenhum critério. As tropas de ocupação de Rostov procedem a pacificar a população que acobrou com as ordens recebidas. O interior da cidade preparase para iniciar sem contempções as necessárias represálias contra a população que contrariamente às regras de direito internacional participou nas lutas, pelas costas, contra as tropas alemãs. Frente a Leningrado foram rechazados fortes tentativas de saída do inimigo. Na Africa setentrional as forças aliadas se acham empenhadas num ataque concentrado contra fortes forças britânicas que notadamente avançaram do sudeste para Tobruk. Aviões de combate alemães bombardearam, com êxito, instalações ferroviárias em Sidi El Barrani. Navios patrióticos rechazaram, com êxito, no Canal, o ataque de uma flotilha inglesa de lanchas rápidas contra um comboio. As lanchas rápidas inimigas, em parte já avariadas, foram perseguidas por torpedeiros alemães, sendo afundada uma delas. (Conclui na 2ª pag)

DECLARAÇÃO DE GUERRA

WASHINGTON 29 (U. P.) — Ha enorme perigo de imediata declaração de guerra entre os Estados Unidos e o Japão.

Todos os olhos se voltam neste momento para o próximo passo do Governo nipônico.

VERDADEIRO "ULTIMATUM"

NEW YORK 28 (U. P.) — A rádio de Tóquio transmite uma informação na qual afirma que a proposta dos Estados Unidos ao Japão constitui um verdadeiro "ultimatum" PARA IMPEDIR A INFLAÇÃO

WASHINGTON 29 (U. P.) — Por 224 votos contra 161 a Câmara dos Representantes aprovou as medidas tendentes a autorizar a inflação dos preços.

Foi rejeitado o projeto para o aumento dos salários.

TORNAR-SE-IA MUITO GRAVE A SITUAÇÃO

TÓQUIO, 29 (U. P.) — "Uma direta ação de hostilidade ou uma agressão armada de parte das potências do ABC" e "os recentes êxitos alcançados pelos japoneses" comentam as notícias que circulam em Tóquio de que os Estados Unidos resolveriam estabelecer uma nova linha aérea sobre a Birmania.



A SITUAÇÃO PARA ENFRENTAR UMA INVASÃO DA TAILANDIA

CAIRO, 29 (U. P.) — De acordo com os despachos recebidos de diferentes pontos da frente de batalha da Libia, a situação pôde ser esquematizada da seguinte forma: As forças britânicas atacaram unidades blindadas alemãs pouco a leste da linha de Tobruk e Sidi Rezegh. A grande batalha de Sidi-Rezegg desloca-se para leste depois da derrota das forças do "eixo" em Edduda, estando em progresso a destruição das unidades italo-germânicas.

As forças alemãs foram isoladas dos exércitos do oeste e que parece a sua única esperança é unir-se as colunas que avançam pelo oeste da fronteira egípcia. Os neozelandeses, solidamente estabelecidos na linha de Tobruk-Sidi-Rezegg, avançaram em direção ao oeste, num movimento de flanco contra as sete divisões italianas e destacamentos alemães que durante sete meses assechavam Tobruk. O avanço dos neozelandeses é em direção a Derna. Informou-se que os alemães que estavam em Sollum e Bardia estão se deslocando para o oeste, em forças grupadas, mediante dois movimentos principais a saber: o primeiro pela estrada costeira que passa próximo a Gambut e o segundo por uma 45 quilômetros mais ao sul. Esses destacamentos correm o perigo de serem aniquilados caso não consigam atravessar as linhas das tropas neozelandesas. A 5ª divisão indiana que anula a resistência italiana na zona de combate de Gialo e Augia prosseguiu seu avanço em direção a noroeste, estando já na zona de Vidi-Rishan, dentro de uma grande quebrada que atravessa o deserto em direção ao Golfo de Sidi.

ATAQUE JAPONÊS CONTRA A ESTRADA DA BIRMANIA

WASHINGTON 29 (U. P.) — Segundo informações exclusivas recebidas pela United Press, si o Japão invadir a Tailândia, ameaçando a estrada da Birmania os Estados Unidos estabelecerão comboios terrestres para assegurar a entrega de material bélico na China. Reconhece-se que tal plano requer alguns preparativos militares mas opina-se que o êxito de tal empreendimento está assegurado, podendo-se contar com a chegada ao seu destino dos homens e materiais procedentes dos Estados Unidos e Grã Bretanha à China e Índias Orientais Holandesas.

Diz-se que evidentemente todo o pacto especificado para enfrentar uma invasão da Tailândia é mantido em absoluta reserva como segredo militar, mas afirma-se que já foram formulados planos concretos que poderiam neutralizar a invasão nipônica. Com toda certeza os Estados Unidos prestariam ajuda concreta à Tailândia de conformidade com o plano de empréstimos e arrendamentos.

Supõe-se que a ajuda consistiria em fornecimentos de aviões biplanos e de torpedeiros voluntários norte-americanos para proteger a estrada da Birmania. Estes voluntários operariam tecnicamente sob o comando chinês. Também seria possível que os Estados Unidos enviassem tropas para as Índias Orientais Holandesas.

Os observadores comparam a situação da estrada da Birmania com a da rota de Atiantica que determinou a ordem de fazer fogo a primeira vista e opinam que um passo analogo é inteiramente lógico si o caminho da Birmania for ameaçado por japoneses.

DIA DA DECLARAÇÃO DOS DIREITOS

Um apêlo do presidente Roosevelt

WASHINGTON 29 (R.) — O presidente Roosevelt de borda do trem especial que o conduz a Warm Spring apelo para a nação no sentido de ser observado o dia 15 próximo como o "Dia da declaração dos direitos".

No dia 15 de dezembro comemora-se o aniversário da inclusão na constituição americana das primeiras 10 emendas que garantiriam a liberdade da imprensa, da palavra, de reunião e o direito de requerer ao governo o desagravo. Na referida proclamação o presidente Roosevelt deu como base da como o "da mobilização para a liberdade e dos direitos do homem, dia da comemoração da ação pacífica das democracias, dia da guerra contra o comunismo, dia da declaração dos direitos, dia da declaração dos direitos".

Por meio de um anúncio da primeira guerra mundial, Roosevelt deu como base da como o "da mobilização para a liberdade e dos direitos do homem, dia da comemoração da ação pacífica das democracias, dia da guerra contra o comunismo, dia da declaração dos direitos, dia da declaração dos direitos".

Acredita-se que o Presidente Ruti fará importantes declarações.

DISCURSARIA' O PRESIDENTE RUTI

ESTOCOLMO 25 (T. O.) — Informam de New York que a emissora local deu ontem pela tarde a seguinte notícia: "Cordell Hull, depois de uma conversação de meia hora com os representantes japoneses, declarou a estes: "Senhores não tenho mais nenhuma esperança de tornar a vê-los." **ROMPEM AS HOSTILIDADES**

ROMPEM AS HOSTILIDADES

NEW YORK 29 (U. P.) — A NBC informou que captou uma transmissão da rádio de Tóquio na qual os jornais nipônicos afirmam que os Estados Unidos romperam as hostilidades contra o Japão.

DECLARAÇÃO DE GUERRA

WASHINGTON 29 (U. P.) — Ha enorme perigo de imediata declaração de guerra entre os Estados Unidos e o Japão.

Todos os olhos se voltam neste momento para o próximo passo do Governo nipônico.

VERDADEIRO "ULTIMATUM"

NEW YORK 28 (U. P.) — A rádio de Tóquio transmite uma informação na qual afirma que a proposta dos Estados Unidos ao Japão constitui um verdadeiro "ultimatum" PARA IMPEDIR A INFLAÇÃO

WASHINGTON 29 (U. P.) — Por 224 votos contra 161 a Câmara dos Representantes aprovou as medidas tendentes a autorizar a inflação dos preços.

Foi rejeitado o projeto para o aumento dos salários.

TORNAR-SE-IA MUITO GRAVE A SITUAÇÃO

TÓQUIO, 29 (U. P.) — "Uma direta ação de hostilidade ou uma agressão armada de parte das potências do ABC" e "os recentes êxitos alcançados pelos japoneses" comentam as notícias que circulam em Tóquio de que os Estados Unidos resolveriam estabelecer uma nova linha aérea sobre a Birmania.

A SITUAÇÃO PARA ENFRENTAR UMA INVASÃO DA TAILANDIA

CAIRO, 29 (U. P.) — De acordo com os despachos recebidos de diferentes pontos da frente de batalha da Libia, a situação pôde ser esquematizada da seguinte forma: As forças britânicas atacaram unidades blindadas alemãs pouco a leste da linha de Tobruk e Sidi Rezegh. A grande batalha de Sidi-Rezegg desloca-se para leste depois da derrota das forças do "eixo" em Edduda, estando em progresso a destruição das unidades italo-germânicas.

As forças alemãs foram isoladas dos exércitos do oeste e que parece a sua única esperança é unir-se as colunas que avançam pelo oeste da fronteira egípcia. Os neozelandeses, solidamente estabelecidos na linha de Tobruk-Sidi-Rezegg, avançaram em direção ao oeste, num movimento de flanco contra as sete divisões italianas e destacamentos alemães que durante sete meses assechavam Tobruk. O avanço dos neozelandeses é em direção a Derna. Informou-se que os alemães que estavam em Sollum e Bardia estão se deslocando para o oeste, em forças grupadas, mediante dois movimentos principais a saber: o primeiro pela estrada costeira que passa próximo a Gambut e o segundo por uma 45 quilômetros mais ao sul. Esses destacamentos correm o perigo de serem aniquilados caso não consigam atravessar as linhas das tropas neozelandesas. A 5ª divisão indiana que anula a resistência italiana na zona de combate de Gialo e Augia prosseguiu seu avanço em direção a noroeste, estando já na zona de Vidi-Rishan, dentro de uma grande quebrada que atravessa o deserto em direção ao Golfo de Sidi.

O COMANDANTE DAS FORÇAS DO EIXO NA LIBIA

ZURICH, 29 (R.) — A agência Stefani publica o seguinte: "O general Hector Bastico é o comandante supremo de todas as forças do "eixo" na Libia, inclusive da força expedicionária alemã". Segundo explica a agência Stefani esta resposta teria sido dada a um jornalista espanhol por ocasião de uma conferência com a imprensa estrangeira realizada hoje em Roma. Continuando, a agência Stefani diz: "A força comandada pelo general alemão Rommel está submetida ao comando italiano, ainda como espúcio na maioria das batalhas. As tropas italianas empenhadas em lutas importantes são comandadas pelo general Gaston Gambarà".

TROPAS ALEMÃS NA ITALIA

ANKARA, 29 (R.) — Segundo informações provenientes de fontes dignas de crédito, os alemães estão desembarcando tropas compostas na maior parte de soldados austríacos nos portos de Salónica, Brindisi e Nápoles.

COMBOIOS TERRESTRES "YANKEES" PARA A CHINA

WASHINGTON 29 (U. P.) — Segundo informações exclusivas recebidas pela United Press, si o Japão invadir a Tailândia, ameaçando a estrada da Birmania os Estados Unidos estabelecerão comboios terrestres para assegurar a entrega de material bélico na China. Reconhece-se que tal plano requer alguns preparativos militares mas opina-se que o êxito de tal empreendimento está assegurado, podendo-se contar com a chegada ao seu destino dos homens e materiais procedentes dos Estados Unidos e Grã Bretanha à China e Índias Orientais Holandesas.

Diz-se que evidentemente todo o pacto especificado para enfrentar uma invasão da Tailândia é mantido em absoluta reserva como segredo militar, mas afirma-se que já foram formulados planos concretos que poderiam neutralizar a invasão nipônica. Com toda certeza os Estados Unidos prestariam ajuda concreta à Tailândia de conformidade com o plano de empréstimos e arrendamentos.

Supõe-se que a ajuda consistiria em fornecimentos de aviões biplanos e de torpedeiros voluntários norte-americanos para proteger a estrada da Birmania. Estes voluntários operariam tecnicamente sob o comando chinês. Também seria possível que os Estados Unidos enviassem tropas para as Índias Orientais Holandesas.

Os observadores comparam a situação da estrada da Birmania com a da rota de Atiantica que determinou a ordem de fazer fogo a primeira vista e opinam que um passo analogo é inteiramente lógico si o caminho da Birmania for ameaçado por japoneses.

DESCONTENTAMENTO PELA DEMISSÃO DO GAL WEGYAND

NEW YORK, 29 (U. P.) — Informações obtidas pela United Press afirmam que se alastra pela Africa Equatorial Francesa um grande descontentamento pela demissão do general Wegyand.

BATALHA NO CANAL DA MANCHA

LONDRES, 29 (U. P.) — Os navios leves alemães seguiram chegar até os arquipélagos da costa britânica mas, nessa ocasião, as unidades inglesas saíram ao seu encontro, rechaçando-as para o mar onde travaram violenta luta. Essa batalha ocorreu ontem à noite.

VIOLÊNCIA APROXIMAR-SE DAS COSTAS BRITÂNICAS

LONDRES, 29 (U. P.) — A primeira vez desde o começo da guerra, os navios alemães se aventuraram ao mar numa tentativa de aproximar-se da costa britânica. Navios leves britânicos saíram ao encontro das unidades alemãs, travando violenta batalha no Canal da Mancha.

VIOLÊNCIA BATALHA NO CANAL DA MANCHA

LONDRES, 29 (U. P.) — Navios ligeiros alemães e britânicos travaram violenta batalha no canal da Mancha quando as unidades germânicas tentavam aproximar-se da costa inglesa.

DIANTE DAS COSTAS INGLESA

LONDRES, 29 (U. P.) —

CHEGARAM AOS ARRECÍFES BRITÂNICOS VÁRIOS NAVIOS ALEMÃES

LONDRES, 29 (U. P.) — Os navios leves alemães seguiram chegar até os arquipélagos da costa britânica mas, nessa ocasião, as unidades inglesas saíram ao seu encontro, rechaçando-as para o mar onde travaram violenta luta. Essa batalha ocorreu ontem à noite.

VIOLÊNCIA APROXIMAR-SE DAS COSTAS BRITÂNICAS

LONDRES, 29 (U. P.) — A primeira vez desde o começo da guerra, os navios alemães se aventuraram ao mar numa tentativa de aproximar-se da costa britânica. Navios leves britânicos saíram ao encontro das unidades alemãs, travando violenta batalha no Canal da Mancha.

VIOLÊNCIA BATALHA NO CANAL DA MANCHA

LONDRES, 29 (U. P.) — Navios ligeiros alemães e britânicos travaram violenta batalha no canal da Mancha quando as unidades germânicas tentavam aproximar-se da costa inglesa.

DIANTE DAS COSTAS INGLESA

LONDRES, 29 (U. P.) —

VAI VIAJAR? LEVE "SAL DE FRUCTA" ENO

Póde-se avaliar o grau de civilização de um povo pelo amor que este dedica às arvores. Nos países escandinavos com corta uma arvore planta duas.

DISCURSARIA' O PRESIDENTE RUTI

ESTOCOLMO 25 (T. O.) — Informam de New York que a emissora local deu ontem pela tarde a seguinte notícia: "Cordell Hull, depois de uma conversação de meia hora com os representantes japoneses, declarou a estes: "Senhores não tenho mais nenhuma esperança de tornar a vê-los." **ROMPEM AS HOSTILIDADES**

ROMPEM AS HOSTILIDADES

NEW YORK 29 (U. P.) — A NBC informou que captou uma transmissão da rádio de Tóquio na qual os jornais nipônicos afirmam que os Estados Unidos romperam as hostilidades contra o Japão.

DECLARAÇÃO DE GUERRA

WASHINGTON 29 (U. P.) — Ha enorme perigo de imediata declaração de guerra entre os Estados Unidos e o Japão.

Todos os olhos se voltam neste momento para o próximo passo do Governo nipônico.

VERDADEIRO "ULTIMATUM"

NEW YORK 28 (U. P.) — A rádio de Tóquio transmite uma informação na qual afirma que a proposta dos Estados Unidos ao Japão constitui um verdadeiro "ultimatum" PARA IMPEDIR A INFLAÇÃO

WASHINGTON 29 (U. P.) — Por 224 votos contra 161 a Câmara dos Representantes aprovou as medidas tendentes a autorizar a inflação dos preços.

Foi rejeitado o projeto para o aumento dos salários.

TORNAR-SE-IA MUITO GRAVE A SITUAÇÃO

TÓQUIO, 29 (U. P.) — "Uma direta ação de hostilidade ou uma agressão armada de parte das potências do ABC" e "os recentes êxitos alcançados pelos japoneses" comentam as notícias que circulam em Tóquio de que os Estados Unidos resolveriam estabelecer uma nova linha aérea sobre a Birmania.

COMUNICADOS DE GUERRA

Do Q. G. Britânico no Cairo

CAIRO, 29 — (U. P.) — O Quartel General Britânico balança o seguinte comunicado: "Ontem à tarde os britânicos se apoderaram de um ponto estratégico ao norte de Bil Al Hamid, fazendo prisioneiros vários pilotos de italianos. Durante o dia a luta prosseguiu com grande intensidade ao sul e leste de Tobruk onde os britânicos e neozelandeses, gradualmente, vão estendendo o corredor de contacto. A sueste de Sidi Rezegh as forças blindadas italo-germânicas que haviam sido dispersadas no dia anterior foram obrigadas a se retirar para leste, pelas unidades inglesas, e reuniram novamente os "tanks" que lhes restavam durante a noite de 27 para 28 e ontem avançaram outra vez em direcção oeste, sendo enfrentadas por nossas forças blindadas. Ao amotear a luta prosseguiu em que nenhum dos contendores houvesse ganho terreno. A oeste de Tobruk as forças inimigas, em sua maioria alemãs, continuam oferecendo energia resistente. Até a noite de 29 as forças de Tobruk haviam tomado 79 canhões de campanha, de calibre médio, bem como grande quantidade de canhões leves anti-aéres e artilharia anti-"tanks", metralhadoras e outras armas. Otim em numerosas ocasiões a aviação aproveitou a oportunidade para atacar as concentrações inimigas, operando em coordenação com as forças terrestres. Os bombardeiros e os metralhamentos tiveram especial êxito contra as forças blindadas italo-germânicas que intervieram na batalha de Sidi Rezegh."

Do Alto Comando Alemão

BERLIM, 29 — (T. O.) — O Alto Comando Alemão comunicou: "No ataque contra Moscou conquistaram-se novas êxitos. Em Rostov e na bacia do Donetz, o inimigo sofreu graves perdas em lutas sangrentas. Durante os novos ataques realizados com grandes concentrações de forças empregadas sem nenhum critério. As tropas de ocupação de Rostov procedem a pacificar a população que acobrou com as ordens recebidas. O interior da cidade preparase para iniciar sem contempções as necessárias represálias contra a população que contrariamente às regras de direito internacional participou nas lutas, pelas costas, contra as tropas alemãs. Frente a Leningrado foram rechazados fortes tentativas de saída do inimigo. Na Africa setentrional as forças aliadas se acham empenhadas num ataque concentrado contra fortes forças britânicas que notadamente avançaram do sudeste para Tobruk. Aviões de combate alemães bombardearam, com êxito, instalações ferroviárias em Sidi El Barrani. Navios patrióticos rechazaram, com êxito, no Canal, o ataque de uma flotilha inglesa de lanchas rápidas contra um comboio. As lanchas rápidas inimigas, em parte já avariadas, foram perseguidas por torpedeiros alemães, sendo afundada uma delas. (Conclui na 2ª pag)

MORTOS em Paris, por uma bomba, dois soldados nazistas

VICHY, 29 (U. P.) — O comandante militar da zona de Paris (te gal Schlimburg) informou esta noite, sexta-feira, que foi lançada uma bomba num restaurante de Montmartre quando a morte de dois soldados alemães e ferido vários.

MORTOS em Paris, por uma bomba, dois soldados nazistas

VICHY, 29 (U. P.) — O comandante militar da zona de Paris (te gal Schlimburg) informou esta noite, sexta-feira, que foi lançada uma bomba num restaurante de Montmartre quando a morte de dois soldados alemães e ferido vários.

MORTOS em Paris, por uma bomba, dois soldados nazistas

VICHY, 29 (U. P.) — O comandante militar da zona de Paris (te gal Schlimburg) informou esta noite, sexta-feira, que foi lançada uma bomba num restaurante de Montmartre quando a morte de dois soldados alemães e ferido vários.

A ADESAO DA FINLÂNDIA AO "EIXO"

HELSINKI, 29 (U. P.) — Os círculos oficiais declaram que a Finlândia teve boas razões para não recusar o convite de Berlim para aderir ao pacto anti-komintern, conquanto se reconheça que essa adesão não foi bem recebida pelas potências democráticas.

A ADESAO DA FINLÂNDIA AO "EIXO"

HELSINKI, 29 (U. P.) — Os círculos oficiais declaram que a Finlândia teve boas razões para não recusar o convite de Berlim para aderir ao pacto anti-komintern, conquanto se reconheça que essa adesão não foi bem recebida pelas potências democráticas.

DIÁRIO OFICIAL

ADMINISTRAÇÃO DO EXMO. SR. RUY CARNEIRO

INTERVENTORIA FEDERAL

EXPEDIENTE DO INTERVENTOR DO DIA 27.

Decreto: O Interventor Federal no Estado da Paraíba, usando das atribuições que lhe confere o inciso III, art. 7.º, do decreto-lei federal n.º 1.202, de 8 de abril de 1938, resolve designar Jandira de Oliveira Pinto, ocupante do cargo da classe I, da carreira de escriptorário do Quadro Único do Estado, lotada na Diretoria do Tesouro do Estado, para prestar serviços no Gabinete do Secretário do Interior e Segurança Pública.

De João Teófilo da Silva, ex-soldado da Força Policial, requerendo reforma. — Concedida a reforma, em face do laudo médico, com os proventos proporcionais ao tempo de serviço. De Anta de Lima Freire, requerendo abono de faltas. — Em face do parecer do Secretário do Interior, deferido o pedido. De José Galustiano Serpa, ex-soldado músico da Força Policial, requerendo reforma. — Em face do laudo médico, concedida a reforma dentro do cálculo do Tesouro.

EXPEDIENTE DO INTERVENTOR DO DIA 29.

Petições: Do bel. Aurelio Moreno de Albuquerque, promotor público de Bananeiras, requerendo pagamento de diárias. — Deferido.

Decreto. O Interventor Federal no Estado da Paraíba resolve nomear Manuel Gomes da Silva para substituir no período de férias regulamentares o carcereiro da Cadeia Pública da cidade de Filar, Antonio Gomes da Silva.

SECRETARIA DO INTERIOR E SEGURANÇA PÚBLICA

EXPEDIENTE DO SECRETARIO DO DIA 29.

Petição: De Antonio Gomes da Silva, carcereiro da Cadeia Pública de Filar, requerendo férias regulamentares. — Deferido.

clientes estabelecidos na cidade de Campina Grande — Como requer. A. 2.ª Seccção para providenciar.

FORÇA POLICIAL DA PARAIBA

COMANDO GERAL — CASA DAS ORDENS

Para conhecimento nesta corporação e devida execução, publico o seguinte:

Boletim interno n.º 266. — Uniforme 4.º

Primeira parte.

1.º Serviço de escala: Para o dia 30 (domingo) Dia à Força, 2.º tenente Gadelha, do I Btl.

Auxiliar do oficial de dia, aluno do C. F. O. Raul, do I Btl.

Ronda à Guarnição, sub-tenente Leoncio, do S. I.

Adjunto ao oficial de dia, 1.º sargento Ramiro, do II Btl.

Guarda do Quartel, 3.º sargento Macha e cabo Manuel Pereira, do I Btl.

Guarda da Casa de Detenção, 3.º sargento Dias e cabo Gnesio, do I Btl.

Reforço da Secretaria da Fazenda, cabo Isidoro, do I Btl.

Reforço da Alfandega, cabo Aluisio, do S. I.

Dia à Secretaria, cabo Farias, do II Btl.

Ordem à C. O., soldado corneteiro Melo, do I Btl.

Piquete ao Q. F., soldado corneteiro Assis, do I Btl.

Dia ao T. I., soldado telefonista Fernandes, do I Btl.

Para o dia 1.º de dezembro (segunda-feira).

Dia à Força, 1.º tenente Gonzaga, do I Btl.

Auxiliar do oficial de dia, aluno do C. F. O. Pequeno, do I Btl.

Ronda à Guarnição, sub-tenente Ramalho, do I Btl.

Adjunto ao oficial de dia, 1.º sargento Leandro, do I Btl.

Guarda do Quartel, 3.º sargento Batista e cabo Chaves, do II Btl.

Guarda da Casa de Detenção, 3.º sargento Iran e cabo Heraclito, do I Btl.

Reforço da Secretaria da Fazenda, cabo Algerio, do I Btl. Reforço da Alfandega, cabo Brasil, do S. I. Dia à Secretaria, soldado José Amancio, do I Btl. Ordem à C. O., soldado corneteiro Epifanio, do I Btl. Piquete ao Q. F., soldado corneteiro Miguel Feliciano, do II Btl. Dia ao telefone, soldado telefonista Leão, do I Btl. Reforço da Alfandega, cabo Silva, cel. cmte geral. Confere com o original — (as.) Elias Fernandes, ten. cel. sub-comandante.

VISCALIZAÇÃO GERAL DO JOGO

Boletim da Receita e Despesa do dia 28 de novembro de 1941

RECEITA

Novembro, 29 — Saldo do dia 27: Banco dos Proprietários — 50.000\$000

Importancia depositada — 15.428\$300 Banco do Estado — 65.428\$300

Em Caixa: Importancia reservada para pagamentos autorizados — 37.585\$109

Idem, idem, idem, pessoal contratado — 21.300\$000

124.414\$400 Renda do dia 28 — 2.283\$600

126.683\$900

DESPESA

Auxilios & Subvenções: Pago, conforme documentos ns. 150 a 153 e 162 — 9.720\$000

Fiscalização: Idem, idem, ns. 154 a 161 — 725\$000

10.445\$000 Saldo para o dia 29 — 116.238\$900

Saldo balanceado — 116.238\$900

João Pessoa, 29 de novembro de 1941. Manuel Lira, enc. da contabilidade. Visto: Anfriso Brindeiro, fiscal geral do Jogo

SECRETARIA DA FAZENDA

EXPEDIENTE DO SECRETARIO DO DIA 29.

Petições: N.º 16.182 — De Antonio Filgueirês de Lima — Deferido

S/n. — De J. C. Arruda & Cia. — Deferido.

TESOURO DO ESTADO

Demonstração da receita e despesa nos dias 27 e 28 do corrente mês

RECEITA

Saldo anterior — 45.506\$199

Rec. de Rendas de João Pessoa — P/c da arr. do dia 25 — 44.200\$000

Adm. do Porto de Cabedelo — Renda dos dias 24 e 25 — 6.535\$400

Rep. de Saneamento de João Pessoa — Renda do dia 24 — 723\$300

Manuel Canário de Oliveira — Caução de luz — 125\$000

Edson Matos — Caução de luz — 205\$000

Antonio Gouveia Henriques — Caução de luz — 125\$000

Ótávio Cabral de Mélo — Saldo de adiantamento — 390\$000

João Batista Barbosa — Caução de luz — 123\$000

97.050\$800

DESPESA

7130 — Mota Silveira & Cia. — Conta 8.625\$200

7135 — Manuel Machado — Conta 2.074\$500

6917 — Venancio Torcano — Conta 270\$900

7138 — Cooperativa de Laticínios de João Pessoa — Conta 10.142\$300

7088 — Subvenção Alves de Oliveira — 608\$900

7104 — Maria Auxiliadora Duarte — Subvenção 608\$900

7102 — Analla Cavalcanti — Subvenção 603\$000

6937 — João Gomes Codilo — Diárias 2.106\$900

7151 — Severino Candido Marinho e João Elias Bernardes — Diárias 300\$500

7152 — José Bento Xavier (Dir. de C. de P. Agro-Pecuarías) — Adiantamento 600\$900

7044 — Isis Bezerra Cavalcanti — (D. A. ao Cooperativismo) — Adiantamento 1.000\$000

6964 — Isis Bezerra Cavalcanti — (C. A. ao Cooperativismo) — (Desp. realizada) 47\$000

26.145\$700

Saldo balanceado — 70.905\$109

RECEITA

Saldo anterior — 70.905\$100

Rec. de Rendas de João Pessoa — P/c da arr. do dia 27 — 12.800\$000

Rep. de Saneamento de João Pessoa — Renda do dia 25 — 1.593\$800

Adm. do Porto de Cabedelo — Renda do dia 28 — 2.012\$700

Antonio Augusto de Almeida — Saldo de adiantamento — 2.187\$500

Antonio Augusto de Almeida — Saldo de adiantamento — 536\$400

RECEITA

Marina Augusta — Caução de luz — 20\$000

C. A. F. Mota — Caução de garantia — 1.250\$000

Diversos funcionários — Descontos do abono n.º 139 — 500\$000

62.844\$900

Banco do Estado — Conta movimento — Retirada — 212.270\$300

CHEFATURA DE POLICIA

EXPEDIENTE DO DIA 29.

Petição: De Nelson Rosas, solicitando licença para a barcaça "Odele", entrada no dia 28 do corrente no porto desta capital, prosseguir viagem com destino ao porto de Areia Branca. — Despacho: "Deferido; extra-se o passe".

Memorandum: De Lisboa & Cia, solicitando licença para o cargueiro nacional "Butiã", esperado no dia 29 do corrente no porto desta capital, prosseguir viagem com destino ao porto de Porto Alegre e escalas. — Despacho: Deferido; extra-se o passe".

Comunicação: O Sub-delegado de Policia de Alagoinha, por officio n.º 20, de 24 do corrente, comunicou ao Sr. Capitão Chefe de Policia haver recebido do Sr. Juiz de Direito da comarca de Guarabira, o inquérito instaurado contra o chauffeur Francisco Filipo de Lima, autor do atropelamento da menor Maria de Jesus.

INSPECTORIA GERAL DO TRAFEGO PUBLICO E DA GUARDA CIVIL

EXPEDIENTE DO INSPETOR GERAL DO DIA 29.

Convite: Estão convidados a comparecer à sede desta Inspectoria, por infração ao C. N. T., os seguintes condutores de veículos. Estacionar no contra-mão — do auto n.º 454.

Desobediência ao sinal de parada — do auto n.º 161-SE.

Requerimentos despachados: De Ovidio de Almeida, domiciliado nesta capital. — Como requer, A. 1.ª Seccção.

De Nourjam & Habib, comer-

cialista, a Diretoria de Obras Publicas, em colaboração com a Prefeitura, iniciou o aterro da ponte de Iguapeira, Saudades — José Fernandes, prefeito

BANANEIRAS, 29 — Aproximadamente, nos que, constando precariedade na situação do Cemitério do povoado Inês, deste município, determine a sua imediata reconstrução, contando ainda com a inauguração, brevemente, da iluminação pública do mesmo povoado. Cordiais saudações — Antonio Miranda, prefeito.

JOAO PESSOA, 29 — Tenho a honra de comunicar a v. excia, que obtive o registro de reconhecimento esta associação de profissionais, de acordo com a legislação sindical. Esperamos merecer as mesmas atenções dispensadas anteriormente à Liga dos Carroceiros. Saudações — José Pequeno, presidente da Associação Profissional dos Condutores de Veículos a tração animal.

MAMANGUAPE, 29 — Comunico a v. excia, que, atendendo à necessidade de melhorar o tráfego entre Espé e este mu-

NOTAS DE PALACIO

Em data de ontem, o sr. Interventor Federal recebeu os seguintes telegramas:

RIO, 29 — Tenho a honra de comunicar a v. excia, que, de regresso a esta capital, reassumi, ontem, as funções de meu cargo. Cordiais saudações — Osvaldo Aranha, ministro das Relações Exteriores.

BAIA, 29 — Comunico a v. excia, que, ontem, reassumi as funções do exercicio de meu cargo na Interventoria Federal neste Estado. Atenciosos cumprimentos — Landolfo Alves, interventor federal.

Considerando que não foi ainda possível concluir a conferência das declarações relativas à produção e à área de cristalização de cada salina, feitas pelos produtores, em obediência ao artigo 43 do Regulamento anexo ao decreto-lei n.º 2.338, de 11 de julho de 1940;

Considerando, ademais, que somente em relação aos Estados do Rio de Janeiro e Espé-

DESPESA

7155 — Diversos funcionários — Abono n.º 139 — 216.664\$800

7154 — Montepio do Estado — Descontos do abono n.º 139 — 58.450\$400

7025 — Grandes Moinhos do Brasil S. A. — Conta — 1.050\$900

6843 — Analla Augusta da Anunciação — Subvenção — 609\$000

7105 — Francisco Alves Rodrigues — Subvenção — 609\$000

7103 — Adalgisa Araujo de Oliveira — Subvenção — 609\$000

7092 — Hilda de Oliveira e Silva — Subvenção — 609\$900

7052 — Humberto da Cunha Leite — Diárias — 85\$000

7156 — Sec. G. Agricultura — (A. A. Almeida) — Folha de pagamento — 1.745\$000

7153 — José Candido Sales — Rest. de caução — 30\$000

7008 — Ferenon P. da Camara — (Dep. de Educação) — Adiantamento — 250\$000

7157 — Emidio Lopes Fernandes — Ajuda de custo — 156\$900

7160 — Antonio Tancredi de Carvalho — Ajuda de custo — 460\$900

6288 — Severino Duarte de Oliveira — Rest. de caução — 30\$000

7162 — Prefeitura Municipal de Santa Rita — (D. V. O. P.) — Adiantamento — 20.000\$000

6967 — Abath & Cia. — Conta — 1.033\$500

7161 — Diversos funcionários — Abono n.º 140 — 14.231\$500

321.104\$100

Saldo balanceado — 45.816\$900

366.920\$700

Tesouraria Geral do Tesouro do Estado da Paraíba, em 28 de novembro de 1941.

Antonio Dias Neto — Tesoureiro Geral Int. Aluizio Morais, escriptorário classe "I".

MINISTERIO DO TRABALHO, INDUSTRIA E COMERCIO

Justica do Trabalho

Junta de Conciliação e Julgamento

Agravante: Otavio Ribeiro & Cia. Agravado: Alfredo Pereira da Silva

DECISAO

Vistos e relatados os presentes autos em que Otavio Ribeiro & Cia. agravam da decisão proferida pelo Presidente desta Junta, que julgou substanciada a demanda feita nos bens dos mesmos recorrentes, na execução que move Alfredo Pereira da Silva, para haver salários devidos da data do afastamento até o início do inquérito.

Considerando que, nos termos do art. 34, do decreto-lei n.º 1.237, de 2 de maio de 1938 e art. 155 do Regulamento aprovado pelo decreto n.º 8.988, de 12 de dezembro de 1940, o julgamento do inquérito não suspenderá a execução por pagamento dos salários devidos até a data da instauração do inquérito administrativo requerido pelo empregador;

considerando que, embora não tenha havido previo reconhecimento do estabelecido de emprego, ora agravado, pela Junta de Conciliação e Julgamento (art. 9, letra a, inciso I), é a própria firma agravante quem confessa que o seu empregado é garantido por estabilidade, nos termos da lei 62, de 5 de junho de 1935,

considerando que os agravantes não contestaram que o agravado é garantido nesse direito e se acha suspenso de suas funções, sem receber os seus salários a partir de 7 de março do ano em curso até a data da instauração do inquérito;

considerando que os agravantes não alegaram sino matéria já apreciada e resolvida pela decisão recorrida;

Decida a Junta, contra o voto do relator, negar provimento ao recurso de agravo interposto, para confirmar, como

Reclamante: Otavio Ribeiro & Cia. Reclamado: Alfredo Pereira da Silva

10-12-1941 — 14 horas. Reclamante: — Sindicato dos Trabalhadores na Industria de Fabricação e Confeitaria de João Pessoa, em favor de João Forlino de Brito. Reclamado: — João Gomes Carneiro e Irmão.

14 horas e 30 minutos. Reclamante: — Sindicato dos Trabalhadores na Industria de Fabricação e Confeitaria de João Pessoa, em favor de Sebastião Pereira da Silva. Reclamado: — Eumundo Aranha.

12-12-1941 — 14 horas. Reclamante: — Joaquim Alves da Rocha. Reclamada: S. A. I. R. F. Maranhão.

15 horas. Reclamante: — José Batista do Carmo. Reclamada: — S. A. I. R. F. Maranhão.

14 horas. Reclamante: — Sindicato dos Trabalhadores em Resistência, Armazens e Anjos de João Pessoa, em favor de Antonio Meirelles das Neves. Reclamada: — S. A. Ustina Santa Rita (sucessora de Costa & Ribeiro Ltda).

INSTITUTO NACIONAL DO SAL

Resolução

O Presidente do Instituto Nacional do Sal baixou a seguinte resolução: 1.º O Instituto Nacional do Sal, usando da atribuição que lhe confere o artigo 4.º do decreto-lei n.º 2.300, de 10 de junho de 1940, e o artigo 5.º alinea "c" do Regulamento baixado com o decreto-lei n.º 2.338, de 11 de julho do mes-

mo ano; e

Judez Juiciária

TRIBUNAL DE APELAÇÃO

DESPACHO DA PRESIDENCIA DO DIA 29 DE NOVEMBRO DE 1941:

Petição da "Segurança Industrial" Companhia Nacional de Seguros, por seu advogado bel. Benedito Ribeiro Bastos, nos autos de Agravo de Petição Civil n.º 160, da comarca de João Pessoa, em que é agravante a mesma Companhia e agravada: — as Indústrias Reunidas F. Matrazos e Maciel da Neves Ferreira, recorrendo extraordinariamente para o Egrégio Supremo Tribunal Federal, do acórdão que julgou o referido agravo.

O caso de direito Presidente exarou o seguinte despacho:

"A requerente quer intervir recurso extraordinário do acórdão de fls. 57, para o Egrégio Supremo Tribunal Federal, fundada no art. 101, a.º III, letras a e d, da Constituição Federal.

Mas, não indica qual a disposição de lei federal contrariada por aquêle

julgado, omissão de que também resulta não ter mostrado como outro Tribunal do País dá a mesma lei Federal inteligência diversa.

Nam a espécie considera o pretendido recurso. Basta ver que, para dar pela procedência da ação, o acórdão apenas aprou a prova produzida nos autos e não considerou, como argue a requerente "que a simples existência constituiu elemento de trabalho, mesmo não havendo nenhuma relação de causa e efeito entre o trabalho e ela".

Assim, não se concluiu por faltar a identificação que houve devida ao apelo, depois de considerado, a vista da prova que consultou, que a modesta que o vitiária litigante ao exercício de seu trabalho, ao ambiente em que esse trabalho se desenvolve.

Denégo o recurso, cuja inadmissibilidade é manifesta".

NOTAS DO FORO

PROCLAMAS DE CASAMENTO

Cartório do Registro Civil da Capital — Escrivão — Sebastião Bastos.

Foram afiançados editais de proclamas dos contraentes seguintes:

João da Cunha Lima Filho, funcionário público estadual e Maria Dagmar Pinho Paredes, solteira, maiores naturais deste Estado, domiciliados e residentes nesta capital a Avenida Tabajaras, 863 e praça João Pessoa, 13, sendo ele filho de João da Cunha Lima e d. Maria José da Cunha Lima, e ela dos falecidos Artur de Holanda Dias Paredes e d. Maria José Pinho Paredes.

Com proclama já publicados: Clovis Leocádio de Araújo e

Luiza do Carmo Santos, dr. José Jofilé Bezerra de Melo e Maria José Ribeiro Mindelo, Isidoro Aires de Castro e Jandira Miranda e Edval Batista das Neves e Martinha Mendonça do Nascimento.

SI algum souber de algum impedimento, oponha-o na forma da lei.

João Pessoa, 29-11-1941 — O oficial do Registro, Sebastião Bastos.

PREFEITURA MUNICIPAL DE JOÃO PESSOA

EXPEDIENTE DO PREFEITO DO DIA 29 DE NOVEMBRO DE 1941:

Petições:

N.º 5.359, de Francisca Maria da Conceição.

N.º 5.517, de José de Barros Moreira.

N.º 5.503, de Severina Ramos Carneiro.

N.º 5.488, do Joaquim Freire de Mendonça.

N.º 5.492, de Doolinda da Silva Colillo.

N.º 5.445, de Manuel Paulino da Silva.

N.º 5.511, de Perelle Félix da Silva.

Como requerer

N.º 5.516, de José de Barros Moreira.

N.º 5.519, de Alfrêdo José de Ataíde.

Deferido sem prejuizo do posterior reatuação de seus débitos.

Convite:

Convide-se a comparecer ao "Servico de Tributação" os senhores Francisco Beterra e Januário de Lima.

Como aliviar a surdez catarral e os zumbidos dos ouvidos

Se v. s. tem catarro, surdez catarral ou zumbidos nos ouvidos, ou se o muco nasal cai na parte posterior da garganta, produzindo catarro no estomago, ou afetando os intestinos, aлегrar-se-á certamente de saber que este estado doentio e tão aborrecido desaparece em muitos casos, tomando quatro vezes ao dia uma colher das de sopa de PARMINT, que v. s. poderá obter em qualquer farmácia.

A melhora é notada desde o primeiro dia. A respiração se torna mais facil e os zumbidos dos ouvidos, a dor de cabeça, a vertigem, a tontura, o embotamento do cérebro desaparecem gradualmente sob a influencia tonificante do tratamento. A perda de olfato, do gosto, entorpecimento da peleada do muco nasal para a garganta, são outros sintomas que indicam a presença do catarro, o qual pode ser eliminado com este novo tratamento.

O ESTATUTO DA LAVOURA CANAVIEIRA

OS TERMOS DO DECRETO PROMULGADO PELO GOVERNO FEDERAL

RIO — O Presidente da República assinou um longo decreto-lei promulgando o Estatuto da Lavoura Canavieira que entrará em vigor na data de sua publicação no "Diário Oficial".

Traza-se de um decreto-lei de 180 artigos definindo a situação dos fornecedores e lavradores de canas, lavradores de engenhos, criando o cadastro dos fornecedores, estabelecendo as condições de fornecimento e a garantia da moagem das canas, regulando a limitação da produção e regulando o fundo agrícola. Outros capítulos do Estatuto dispõe sobre a composição dos litígios entre os fornecedores e recebedores de cana, que serão resolvidos por comissões de conciliação ou pela comissão executiva. Depois de estabelecer normas para o fornecimento dos produtos, o Estatuto consagra um capítulo especial à Assistência à produção estabelecendo normas para a defesa dos planos de equilíbrio e das safras, para a fixação de sua livre produção, para assistência à produção e melhoria das condições de vida do trabalhador rural.

DEFINIÇÃO DO FORNECEDOR DE CANAS

Definido o fornecedor de canas diz o Estatuto no seu título I:

§ 1.º — Para os efeitos deste Estatuto considera-se fornecedor todo o lavrador que, cultivando terras próprias ou alheias, haja fornecido canas a uma mesma usina, diretamente ou por intermédio de terceiros ou de três ou mais safras consecutivas.

§ 1.º — Na definição deste artigo, estão compreendidos os parceiros, arrendatários, bem como os lavradores sujeitos ao fidejussão agrícola e aos quais haja sido atribuída, a qualquer título, área privativa de lavoura, ainda que os respectivos fornecimentos sejam feitos por intermédio do proprietário, possuidor ou arrendatário principal do fundo agrícola.

§ 2.º — Na definição deste artigo incluem-se os lavradores aos quais venha a ser atribuída a área de fornecimento em consequência de contratos assinados pelos mesmos com as usinas, a partir dessa data e observadas as disposições do presente Estatuto.

Art. 2.º — O presente gozarão das vantagens que este decreto-lei institui em favor dos fornecedores, as pessoas físicas que, rito Santo, pôde essa conferência ser ultimada a tempo de pedir a inscrição de novas quotas (Comunicação n.º 2.º de 18-6-41 art. 2.º § 2.º) até 31 de dezembro próximo vindouro.

Considerando, finalmente, que, diante do exposto não mais se deve impedir, no tocante aos demais Estados saliníferos, a liberação dos 40% das quotas atribuídas às respectivas salinas, para o período de 1.º de julho de 1941 a 30 de junho de 1942, resolve:

Art. 1.º — É permitido aos produtores de sal, excetuando-se os Estados do Rio de Janeiro e Espírito Santo, retirar desde já o saldo das quotas atribuídas às respectivas salinas pelo artigo 2.º do Comunicado n.º 41-23, de 18-6-41.

Art. 2.º — Fica, assim, derrogado, quanto aos produtores dos Estados de Maranhão, Piauí, Ceará, Rio Grande do Norte, Paraíba, Pernambuco, Alagoas, Sergipe e Baía o artigo 3.º do citado Comunicado".

INSPETORIA DE HIGIENE DA ALIMENTAÇÃO E POLICIA SANITÁRIA DAS HABITAÇÕES

Esta Inspetoria agindo em cumprimento ao plano de serviço pre-estabelecido, que visa tão somente a defesa da saúde na coletividade, vem empregando os meios ao seu alcance, para atingir aquêle fim. Assim é, que, várias intimações têm sido feitas indistintamente, com um só objetivo, isto é, bem servir à saúde pública.

LAVRADOR DE USINA E DE ENGENHO

Art. 3.º — Não se reputam fornecedores os trabalhadores que percebam salário por tempo de serviço e os empreiteiros de áreas e tarefas certas, remunerados em dinheiro:

b) os lavradores a que se refere o art. 5.º;

c) os lavradores de engenhos;

d) as pessoas que, embora satisfazendo as condições do art. 1.º e seus parágrafos, sejam interessados, acionistas, sócios ou proprietários das usinas ou distilarias.

e) os parentes até ao 2.º grau dos possuidores ou proprietários de usinas ou distilarias.

§ 1.º — O impedimento a que aludem as letras d e e deste artigo não se aplica aos acionistas sócios ou parentes que, explorando pessoalmente a sua lavra, possam provar, de modo inequívoco, que a usina lhes reconheceu a qualidade e os direitos de fornecedor, anteriormente a 1.º de janeiro de 1941.

§ 2.º — Os dispositivos das letras d e e não se aplicarão aos fornecedores realizados dentro da quota de produção pertencente a usina.

Art. 4.º — Exercidos os direitos que são reconhecidos neste Estatuto, o fornecedor a que faltar ou vier a faltar qualquer dos requisitos referidos no art. 2.º

MOAGEM OBRIGATORIA — CONTRATOS TIPOS

Depois de instituir, no Instituto do Açúcar e do Alcool, um cadastro geral dos fornecedores de cana, o Estatuto estabelece que "os proprietários ou possuidores de usinas são obrigados a receber dos seus fornecedores a quantidade de canas que for fixada para transformação em açúcar e álcool" e que "os fornecedores são obrigados a entregar à usina ou usinas a que estejam vinculados a quantidade de canas que for fixada".

Estabelece a seguir, o Estatuto que as associações de recebedores e fornecedores de cana poderão estabelecer, em contratos ou acordos coletivos, as normas pelas quais se devem regular o modo e a forma do fornecimento. Esses acordos serão obrigatórios para os homologados pelo Instituto, para todos os membros das categorias representadas, mesmo para aqueles que não façam parte da respectiva associação de classe.

Os contratos deverão ser regulados também, e no modo a forma do fornecimento e da exploração agrícola, a irrigação, o fornecimento de adubos e assistência técnica e financeira aos lavradores. (Continua)

| | |
|----------------------|------------|
| Carne de xarque | 209 quilos |
| Peixe | 164 " |
| Carne de sol | 78 " |
| Camarão | 29 " |
| Manteigas | 38 " |
| Dóce | 93 " |
| Bananas | 96 Und. |
| Laranjas | 34 " |
| Abacaxis | 34 " |
| Intimações expedidas | 17 |

João Pessoa, 28 de novembro de 1941.

Dr. Dácio Cabral, inspetor.

Visto: Em 28-XI-1941. — Plínio Espinola, pelo diretor geral da Saúde Pública.

ESCOLA PROFISSIONAL "PRESIDENTE JOÃO PESSOA"

Estando se procedendo trabalhos de adaptação e ampliação nas instalações da Escola Profissional "Presidente João Pessoa", esse estabelecimento achase impossibilitado, temporariamente, de receber novos internados.

Enquanto as referidas obras não forem concluídas somente serão atendidas as requisições para internamento de menores firmados pelo sr. Secretário do Interior ou pelo dr. Juiz de Menores da capital, exigindo-se, em todo caso, a apresentação do certificado de exame médico do candidato.

EDITAIS

SECRETARIA DA FAZENDA — Diretoria do Patrimônio — EDITAL N.º 13 — De ordem do sr. Diretor do Patrimônio do Estado, são convidados os proprietários de terrenos que foram desapropriados pelo Estado no perímetro urbano da cidade de João Pessoa a requererem o que por direito lhes couberem quanto a identificação de terrenos e dr. Osmar Vergara de Mendonça; 9 — Nicolau da Costa; 10 — José Estefano de Carvalho; 11 — d. Osmarina Carvalho; 12 — d. Rivaldo Ferraz; 13 — d. Osmar de Carvalho; 14 — d. Alzira Viana; 15 — Antonio de Azevedo Ferreira; 16 — Joaquim Mendonça de Oliveira; 17 — dr. Higino da Costa Brito; 18 — Carlos Fernandes da Silva Guimarães; 19 — dr. José Frutuoso Dentas; 20 — Emílio da Silva Mousinho; 21 — João Brasil de Mesquita. Ficaem todos convidados para comparecerem naquela dia, ás 12 horas, na sala das audiências onde deverá funcionar o Juri à luz das Trincheiras n.º 42, pagamento de 16 estadios, no pavimento térreo do edificio da Secretaria de Fazenda, tanto no referido dia como nos demais enquanto durarem os trabalhos da sessão sob as penas da lei se faltarem. Para conhecimento de todos, passei o presente edital, a quem interessar, e afixado legalmente. Dado e assinado nesta cidade de João Pessoa, aos 21 de novembro de 1941. Eu, Carlos Neves da Franca, escrivão do Juri e secretário de administração, em conformação com o original. Subsecreto e assinado. O escrivão — Carlos Neves da Franca.

Matilde Cavalcanti de Oliveira — Mensalista da Diretoria do Patrimônio do Estado.

FORÇA POLICIAL DA PARAIABA — CONCORDANCIA PUBLICA — AVISO

De ordem do sr. Cel. Cmt. desta Força Policial, faço público a quem interessar, que foi adiado para o dia 5 de dezembro próximo vindouro a abertura das propostas de que trata o edital n.º 1, que vem sendo publicado no diário oficial do Estado, desde 24 de outubro p. passado, chamando concorrentes para o fornecimento de matéria prima e artigos confeccionados destinados ao Estabelecimento de Farmamento e Equipamento desta mesma Força.

Quartil em João Pessoa, 21 de novembro de 1941.

Eu, Gaúthia de Melo — Major Chefe de S.I.

VISTO: — Anacléto Tavares da Silva — Coronel Comandante Geral.

EDITAL de convocação do Juri

O dr. Rivaldo Pereira, Juiz Suplente em exercício na 1.ª vara da comarca da capital do Estado da Paraíba, em virtude da lei, etc.

Faço saber aos que o presente virem, noticia dele tiverem ou interessarem coisa, que tendo sido designado o dia 15 de dezembro vindouro, para funcionar em sua quarta sessão ordinária deste ano, o Juri desta capital, procedi, de acordo com a lei, ao edital n.º 16, estadios, para que para com o cinco já sorteados da ultima sessão (dr. Higino da Costa Brito, Carlos Fernandes da Silva Guimarães, dr. Frutuoso Dentas, Emílio da Silva Mousinho e João Brasil de Mes-

EDITAIS

quinta) completarem a lista dos 21 que têm de servir, ficando esta assim constituída: 1 — João Regis de Amorim; 2 — Leonel Bastião; 3 — d. Olymnia Oliveira Carneiro da Cunha; 4 — dr. Paulo Borges Monteiro de Melo; 5 — dr. João Arlindo Correia; 6 — dr. Humberto Carneiro da Cunha Nóbrega; 7 — dr. Alberto de Carvalho; 8 — dr. Osmar Vergara de Mendonça; 9 — Nicolau da Costa; 10 — José Estefano de Carvalho; 11 — d. Osmarina Carvalho; 12 — d. Rivaldo Ferraz; 13 — d. Osmar de Carvalho; 14 — d. Alzira Viana; 15 — Antonio de Azevedo Ferreira; 16 — Joaquim Mendonça de Oliveira; 17 — dr. Higino da Costa Brito; 18 — Carlos Fernandes da Silva Guimarães; 19 — dr. José Frutuoso Dentas; 20 — Emílio da Silva Mousinho; 21 — João Brasil de Mesquita. Ficaem todos convidados para comparecerem naquela dia, ás 12 horas, na sala das audiências onde deverá funcionar o Juri à luz das Trincheiras n.º 42, pagamento de 16 estadios, no pavimento térreo do edificio da Secretaria de Fazenda, tanto no referido dia como nos demais enquanto durarem os trabalhos da sessão sob as penas da lei se faltarem. Para conhecimento de todos, passei o presente edital, a quem interessar, e afixado legalmente. Dado e assinado nesta cidade de João Pessoa, aos 21 de novembro de 1941. Eu, Carlos Neves da Franca, escrivão do Juri e secretário de administração, em conformação com o original. Subsecreto e assinado. O escrivão — Carlos Neves da Franca.

ALFANDEGA DE JOÃO PESSOA — EDITAL N.º 31 — Chama-se a atenção dos interessados para o edital n.º 32 de 21 do corrente mês, publicado no dia seguinte, no órgão oficial do Estado, A UNIÃO, referente à contratação administrativa para os reparos gerais de que necessita a lancha "Sampaio Vidal", existente na Guardamarinha desta República.

Secretaria da Alfandega de João Pessoa, 22-11-1941.

Claudio Porto — Of. adm. cl. 13.º S.

ESCOLA DE AGRONOMIA DO NORDESTE — Concurso de Habilitação — EDITAL — Levo-

ALFANDEGA DE JOÃO PESSOA

Convide-se a comparecer ao "Servico de Tributação" os senhores Francisco Beterra e Januário de Lima.

so conhecimento dos interessados, que as inscrições para o 1.º ano Concurso de habilitação ao 1.º ano Superior estão abertas nesta Secretaria, de 8 ás 11 e de 14 ás 16 horas dos dias úteis a contar de 20 a 30 de dezembro do corrente ano. Os candidatos às inscrições devem apresentar as seguintes documentações:

a) Prova de conclusão da 2.ª série do curso Pré-engenharia ou do curso concluído o curso da forma seguinte:

Aquêles cujo curso secundário tenha transcorrido de acordo com o art. 100 do decreto n.º 21 de 1934, de 1935, e cuja 5.ª série se tenha completado até a época legal de 1936, ou seja até fevereiro de 1937; os estudantes no art. 100, que vieram a terminar a 5.ª série em janeiro ou fevereiro de 1938 estão obrigados ao curso Complementar.

Os que tenham concluído o curso pelo regime de preparatórios parcelados, segundo os decretos n.ºs, 18.870 de abril de 1921, 22.105 e 22.167, de novembro de 1932, e lei n.º 21, de janeiro de 1934.

Os que tenham concluído o curso secundário pelo regime do decreto n.º 16.782-A, de 13 de janeiro de 1935, ou de acordo com a seriação do mesmo decreto, deverão apresentar a seguinte chaves a 2.ª época, realizada em março de 1935.

Os que tenham concluído o curso secundário, seriado ou pelo regime do decreto n.º 11.530 de 19 de março de 1915, e hajam prestado seus exames perante bancas examinadoras oficiais ou no Colégio Pedro II ou, ainda, em institutos equiparados.

Os que tenham concluído o curso pelo Código de ensino de 1901.

b) Certificado que prove a idade mínima de 16 anos para os candidatos isentos do curso complementar e que não fizeram o art. 100; de 18 anos para os que fizeram o curso Complementar; de 20 para os que fizeram o curso secundário em termos do art. 100 e não estejam sujeitos ao Complementar; de 22 anos para os mesmos alunos do art. 100, porém sujeitos ao curso Complementar.

c) Carteira de identidade.

d) Atestado de idoneidade moral.

e) Atestado de sanidade física ou mental.

Não serão aceitos à inscrição os candidatos que apresentarem documentos incompletos, certificados com assinaturas ilegíveis, certidões de existência de bens, ou que não apresentarem a forma de qualquer outro documento do Conselho Técnico em sessão resolveu fixar em 30 o número de vagas para o 1.º ano superior.

Secretaria da Escola de Agronomia do Nordeste, 17 de novembro de 1941.

Agr. Abel Barbosa — Secretário.

EDITAL — Ministério da Educação e Saúde — Liceu Industrial da Paraíba — Chamo a atenção dos interessados para o edital de concurso para candidato ao ensino VIII no curso primário deste Liceu, publicado na secção competente do JORNAL A UNIÃO dos dias 20, 21, 22 e 23 de novembro de 1941.

Liceu Industrial da Paraíba, 24 de novembro de 1941.

Anibal Leal de Albuquerque — Respondendo pelo expediente do Diretor.

Durante o CRESCIMENTO...



É esse o período em que mais necessário se torna o uso de um fortificante como o Biotônico Fontoura. Cientificamente dosado, o Biotônico Fontoura auxilia o crescimento harmonioso, tonificando músculos e nervos. Estimulante do apetite, concorre também para melhor assimilação dos alimentos. Bom para todas as idades, o Biotônico Fontoura revigora a saúde como 15 dias de férias.



Fontoura

BIOTÔNICO

O M A I S C O M P L E T O F O R T I F I C A N T E

SECRETARIA DA FAZENDA — Diretoria do Patrimônio — EDITAL N.º 14 — De ordem do Sr. Diretor do Patrimônio do Estado, e nos termos do artigo 5.º do decreto-lei estadual n.º 149 de 16 de fevereiro de 1941, e ofício n.º 1578 de 22 de novembro da Diretoria do Serviço de Classificação de Produtos Agro-Pecuários, faço público para conhecimento de quem interessar possa que esta Diretoria receberá, até às 16 horas do dia 5 de dezembro corrente, propostas para a venda de 1.000 quilos de aparas de algodão em pluma ao preço mínimo de 18150 réis por quilograma.

As propostas deverão ser feitas em duas vias, dentro de envelopes fechados e lacrados, com nome, profissão e residência do concorrente, sendo a primeira via devidamente selada. As propostas poderão também ser entregues à Mesa de Rendas de Calafreiras.

Em 24 de novembro de 1941

Matilde Cavalcanti de Oliveira — Mensalista da Diretoria do Patrimônio do Estado.

VISTO: — Oscar Soares — Diretor.

EDITAL de venda em leilão — 4.º Cartório — O Dr. Manuel Maia de Vasconcelos, Juiz de Direito da segunda vara da comarca da capital do Estado da Paraíba, em virtude da lei, etc.

Faço saber: aos que o presente edital vier, dele notícia tiverem e interessar possa, que das 14 horas do dia 22 do mês de dezembro p. vindouro, na sala das audiências no prédio n.º 42 à rua das Tachinhas desta capital, o porteiro dos auditórios ou quem suas vezes fizer, trará a público pregão de venda em leilão pelo maior preço que for encontrado o prédio n.º 279 sito à avenida Floriano Peixoto nesta capital, o qual foi penhorado pela Cooperativa de Crédito Agrícola de João Pessoa a União da Cunha Pedra, e sua mulher e avaliado pela soma de 10.700.000 (dez contos de réis). E para conhecimento de todos vai publicando este edital pela imprensa e afixado no local do costume na forma da lei. Dado e passado nesta cidade de João Pessoa, em 29 de novembro de 1941. Eu João Nunes Travassos, escrivão o datilografado e subscrevo. O escrivão, João Nunes Travassos. (c) Manuel Maia de Vasconcelos. Conforme o original, dot. fe.

O escrivão — João Nunes Travassos.

Estás fraco e deprimido? Tendes Tosse e Bronquite? Só Vinho Cresoaldr!

de João da Silva Silveira.

O abacateiro, como tantos vegetais, possui flores completas, isto é, na mesma flor encontram-se as orgãos masculinos (androceu) e as femininas (gineceu).

DEPARTAMENTO DO SERVIÇO PÚBLICO — DIVISÃO DO MATERIAL — EDITAL de concorrência pública n.º 55 — Chama concorrentes ao fornecimento de materiais para o Estado, conforme condições abaixo.

PARA A IMPRENSA OFICIAL

| N.º de ordem | quant. | Especificação |
|--------------|--------|---|
| 1 | 250 | Resmas de papel asstinado de 1.ª qualidade, de 16 quilos, 67 x 90 ou 66 x 96. |
| 2 | 100 | Resmas de papel asstinado de 1.ª qualidade, de 20 quilos, 67 x 90 ou 66 x 96. |
| 3 | 200 | Resmas de papel asstinado de 1.ª qualidade, de 24 quilos, 67 x 90 ou 66 x 96. |
| 4 | 150 | Resmas de papel asstinado de 1.ª qualidade, de 30 quilos, 67 x 90 ou 66 x 96. |
| 5 | 100 | Resmas de papel asstinado de 1.ª qualidade, de 40 quilos, 67 x 90 ou 66 x 96. |
| 6 | 100 | Resmas de papel de jornal BB, de 45 gramas de 67 x 90 ou 66 x 96. |
| 7 | 100 | Resmas de papel de jornal BB, de 50 gramas de 67 x 90 ou 66 x 96. |
| 8 | 150 | Resmas de papel Bufo de 30 quilos de 1.ª qualidade, de 67 x 90 ou 66 x 96 ou equivalente. |
| 9 | 50 | Resmas de papel Bufo de 24 quilos, de 1.ª qualidade, de 67 x 90 ou 66 x 96, ou equivalente. |
| 10 | 30 | Fólias de papel, de 1.ª qualidade, 67 x 90 ou 66 x 96, Fólias de papel (côres) para capas de talões etc, de 67 x 90 ou 66 x 96, conforme amostra nesta Divisão. |
| 12 | 2.200 | Fólias de papel estampado para capas de livros (dizer o tamanho das fólias). |
| 13 | 500 | Fólias de papelão fino (prensado), conforme amostra existente nesta Divisão. |
| 14 | 500 | Fólias de papelão médio (prensado), conforme amostra existente nesta Divisão. |
| 15 | 6 | Grozas de papel n.º 3 "Tunell" ou equivalente. |
| 16 | 2 | Grozas de papel n.º 4 "Tunell" ou equivalente. |
| 17 | 1 | Groza de papel n.º 5 "Tunell" ou equivalente. |
| 18 | 300 | Lampadas "Foto-Flux" n.º 2 ou equivalente. |
| 19 | 40 | Duzias de chapas "Selo Cromo" ou equivalente, de 10 x 15. |
| 20 | 50 | Duzias de chapas "Selo Cromo" ou equivalente, de 13 x 18. |
| 21 | 50 | Duzias de chapas "Processo" ou equivalente, de 12 x 18. |
| 22 | 15 | Duzias de chapas "Processo" ou equivalente, de 18 x 24. |
| 23 | 20 | Duzias de chapas "Processo" ou equivalente, de 9 x 12. |
| 24 | 50 | Quilos de gelatina forte para rôlos tipográficos. |
| 25 | 50 | Quilos de gelatina extra forte para rôlos tipográficos. |
| 26 | 20 | Peças de tranfio de algodão para encadernação, conforme amostra nesta Divisão. |
| 27 | 20 | Peças de tranfio de seda para encadernação, conforme amostra nesta Divisão. |
| 28 | 50 | Fólias de zinco para gravuras de clichês. |
| 29 | 5 | Litros de verniz secativo para impressão. |
| 30 | 20 | Litros de ouro de 1.ª qualidade para encadernação. |
| 31 | 30 | Quilos ou vidros com 100 gramas de magnésio para fotografia. |
| 32 | 10 | Quilos de sulfio. |
| 33 | 50 | Quilos de Hiposulfio. |
| 34 | 8 | Quilos de carbonato salado (sêlo estadual de). |
| 35 | 1 | Quilo de alume de potássio. |
| 36 | 1 | Quilo de brometo. |
| 37 | 5 | Litros de ácido acético. |

Os concorrentes deverão em suas propostas, indicar todas as especificações necessárias e dos materiais oferecidos, juntando amostra do mesmo.

Os concorrentes deverão oferecer preços para os materiais no Depósito da Repartição requisitante.

Os concorrentes deverão determinar o prazo de entrega para os materiais oferecidos.

As propostas que não satisfizerem as condições acima estabelecidas deixarão de ser tomadas em consideração.

As propostas deverão ser escritas a tinta ou datilografadas e assinadas de modo legível, sem rasuras, emendas ou borbores, em duas vias, sendo uma devidamente selada (sêlo estadual de 25000 — sêlo de educação e saúde federal e estadual, contendo preços por extenso e em algarismo, em moeda do país, em envelope fechado e entregues até às 15 horas do dia 15 de dezembro próximo, na Divisão do Material do Departamento do Serviço Público, que funciona no prédio da Secretaria do Interior e Segurança Pública, à praça João Pessoa, desta Capital.

Em separado das propostas os concorrentes deverão apre-

sentar recibos de haver pago os impostos federais, estaduais e municipais, relativos de quitação fornecidas pelas Repartições do Ministério do Trabalho em relação aos seus empregados, e bem assim, certidão de quitação com o Instituto dos Industriários, ou Caixa de Pensões a que por lei, sejam obrigados a contribuir.

As propostas deverão ser abertas às 16 horas do dia 15 de dezembro próximo.

Os proponentes obrigam-se a tornar efetivo o compromisso a que se propuzerem caso seja aceita a sua proposta, assinando o competente contrato, com o prazo máximo de 5 dias, após solucionada a concorrência.

Fica reservado ao Estado o direito de comprar todo ou parte dos materiais oferecidos anula: a presente, chamando a nova concorrência.

Divisão do Material do Departamento do Serviço Público, em 23 de novembro de 1941.

Graciano Medeiros — Diretor.

EDITAL — LEILÃO JUDICIAL — 3.º Cartório — O doutor Cláudio Xavier da Cunha, Juiz de Direito da 3.ª Vara da comarca de João Pessoa, capital do Estado da Paraíba, em virtude da lei, etc.

Faz saber a todos quantos o presente edital vierem ou dele notícia tiverem e interessar possa que no dia 2 do mês de dezembro vindouro, às 14 horas, na sala das audiências, o porteiro dos auditórios ou quem suas vezes fizer, trará a público pregão de venda em leilão, pelo melhor preço, os bens penhorados por Abath & Cia., na ação executiva que move contra Pedro Alexandrino 229000; 3 latas de cinco quilos de óleo de ricino, 45000; 25 garrafas de nectar Felipella, 188000; 6 garrafas de nectar dos deuses, 128000; 3 litros de cognac L. Carvalho, 158000; 3 melos litros de cognac Sanhaú, 98000; 2 garrafas de ginebra holand. 68000; 3 de ginebra Fockink, 68000; 2 garrafas de aguardente

Quando um Médico tem Indigestão

Por Dr. F. B. Scott, do Paris.

Talvez não lhe ocorresse o fato de que os médicos, mais do que qualquer outra pessoa, estão expostos aos distúrbios do estomago? Naturalmente, quando se vem a considerar, a razão é muito fácil de achar: o médico, estando sempre ao serviço de centenas de doentes, encontra-se na impossibilidade de comer com regularidade. Como a maioria dos médicos, a minha experiência ensina que o melhor modo de evitar ou aliviar as indigestões digestivas é tomar um bom anti-ácido depois das refeições. A minha preferência particular é a Magnesia Bisurada. Si sentir, a qualquer momento, dor no estomago ou flatulência, uma dose de Magnesia Bisurada é o suficiente para me recompor, porque neutraliza instantaneamente o excesso de acidez que é geralmente a causa da indigestão. Em todos casos de indigestão, gases ou dor depois das refeições, recomendo, com toda sinceridade, a Magnesia Bisurada.

Nota: A Magnesia Bisurada a que se refere o Dr. Scott está a venda em toda a América, em pó ou em comprimidos.

Santo Amaro, 35000; 1 de aguardente Sanhaú, 15800; 31 de álcool, 465500; 40 de vinho Dreher 1008000; 8 de vinho Barbera 208000; 8 de suco de uva, 129000; 5 de Agua Santa Rita, 33000; 23 latinhas abeno Carbol, 1665000; 16 latas de litro de óleo Sol Levante, 643000; 15 quilos de Goiabada Primor, 376500; 9 quilos de bananada Peixe, 278000; 19 canecos de chocolate, 95500; 11 de andaluza, 58500; 14 latas de meio quilo de manieira Lirio, 638000; 21 latas de quarto de manieira Lirio, 528500; 12 latas de massa de tomate, 248000; 9 de ervilhas, 18800; 6 de azeitona preta, 188000; 6 de azeitona preta, 188000; 10 pacotes de farinha de óleo de ricino, 458000; 6 de pheno Carbon, 128000; 60 quilos de bombons variados, 2108000; 24 garrafas vasias, 48800; 20 quilos de arroz com casca, 108000; 26 quilos de café em cartão, 728000; 25 pacotes de farinha das Mercês, 258000; 12 pacotes de farinha Sabino Pinto, 128000; 10 pacotes de farinha Pra Você, 88000; 52 pacotes de Maizena, 528000; 7 pacotes de acurcar tipo "Rio", 78000; 66 sapolões Rádium, 268400; 1 maço de velas Cutarami 25000; 3 quilos de óleo de ricino, 98000; 7 quilos de feijão mulatinho, 38800; 25 780000; 7 duzias de colheres portuguesas, 148000; 4 latas de biscoitos vasias, 88000; 1 pacote de anis, 88000; 12 caixas de pastilhas de hortelã, 608000; 1 registro de parede, 308000; 20 caixas de botões diversos, 408000; 1 caixa de melas para crianças, 188000; 8 latas de depósito, 188000; 1 serrote usado, 28000; 1 depósito de querenene, 208000; 2 balanças de balcão com pesos, 608000; 6 duzias de enfiadores para sapatos, 248000; 60 charutos Job, 88000; 8 Escuros, 8800; 12 brennenses, 38000; 20 Florinhas, 88000; 18 Aimores, 48500; 1 martelo, 58000; 1 caixa de sabão "Sol Levante", 308000; 12 sabão marmorizado, 308000; 1 de sabão comum, 308000; 20 barras de sabão vau, 108000; 1 depósito de madeira, para farmácia, 88000; 1 feleiro para cigarros, 88000; 1 prateleira com partes envidraçadas e o respectivo balcão, 308000; 3 depósitos de vidros para bombas, 188000; 1 mesa de madeira, ordinária, 48000; 1 so-

AS PESSOAS QUE TOSSEM

As pessoas que se resfriam e se constipam facilmente; as que sentem o frio e a humidade; as que por uma ligeira mudança de tempo ficam logo com a voz rouca e a garganta inflamada; as que sofrem de uma velha bronquite; os asmáticos, e finalmente as crianças que são acometidas de coqueluche, poderão ter a certeza de que o seu remédio é o Xarope São João. É um produto científico apresentado sobre a forma de um saboroso xarope. É o unico que não ataca o estômago nem os rins. Age como tônico calmante e faz expectorar sem tossir. Evita as afecções do peito e dá garganta. Facilita a respiração, tornando-a mais ampla, limpa e fortalece os brônquios evitando as inflamações e impedindo aos pulmões a invasão de perigosos micróbios. Este produto recomendamos o Xarope São João para curar tosses bronquites asma, gripe, coqueluche, catarros, defluxões, constipações.

fá com 8 cadeiras, sendo duas de braços, 3008000; 1 porta-chapéu, 608000; 2 portabibeleto, 48000; 2 portas de vidro, 108000; 1 centro de sala, 108000; 1 quadro de coração de Jesus, com instalação elétrica, 508000; 1 quadro de S. Pedro, com instalação elétrica, 308000; 8 quadros pequenos com fotografia, 308000; 4 quadros pequenos, 88000; 1 estatueta, 108000; 1 imagem S. Teresinha, 58000; 2 portas-louças de metal, 58000; 4 jardineiras, 88000; 1 cama grande de frejo, com lastro de arame, 2008000; 1 colchão e 2 travesseiros, 108000; 3 bandeiras carniavalescas do Clube 3 Aliados, 158000; 1 toliet de frejo com gavetas e espelho, 1508000; 2 porta flores de vidros, 48000; 1 bidet de frejo, 508000; 1 cama de frejo, 1508000; 1 cama de solteiro com colchão e travesseiros, 1008000; 1 bidet de frejo, contendo um vaso, 208000; 1 toliet com gavetas e espelho, contendo um vaso, 208000; 1 quibredado, 608000; 1 cama de metal, 108000; 2 porta-flores de metal, 68000; 1 mesinha velha com duas gavetas, 108000; 1 santuário, 78000; 1 mesa de madeira, 3 jardineiras para flores, 88000; 2 estampas da Virgem, 28000; 1 castiçal, 18000; 1 guarda-copos de vidro, 208000; 2 bulas de agulha de costura "Singer" bem usadas, 3008000; 1 lanca carnavalesca, 18000; 1 guarda-louca de frejo, 108000; 1 mesa de madeira, 608000; 1 mesinha de frejo, com duas gavetas, 408000; 6 cadeiras de junco, sendo duas de braços, 48000; 2 bulas de agulha de costura, 18000; 21 caixas de chicaras, 218000; 1 canjeirão de vidro, 38800; 1 quartina de vidro, 28000; 1 copo de vidro, 78000; 1 aquecedor de louça, 38000; 1 bule de agulha, 28000; 1 licoraria com bandeja de metal, 28000; 2 doceratas de vidro, 88000; 1 termos de vidro, 108000; 1 prato de traveca, 48000; 1 prato de traveca,

de 4. Quantidade: 1 biscoteira de vidro, 35000; 1 saladeira de vidro, 35000; 1 quadro de celia larga, 105000; 6 quadrinhos de retratos, 35000; 1 abati-jour de madeira, 15000; 2 malas velhas contendo roupas de cama e cadeiras, 1005000; 1 cadeira de vime, 105000; 1 cabide de madeira para cozinha, 105000; 1 cofre de ferro muito antigo, 55000; 97 lampadas elétricas, 1945000; 2 escadas de madeiras, 105000; 1 talhadreira, 35000; 1 capacho de ferro, 55000; 1 caçarola de ágata, 55000; 2 impermeáveis, 35000; 1 de alumínio, 35000; 1 frigideira, 35000; 1 caldeirão de ágata, 15000; 1 manteiguiera, 15000; 2 papéis de alumínio, 35000; 1 cone, 5500; 3 facas, 15500; 3 colheres de sopa, 15500; 4 colheres de chá, 15000; 1 melro com jarro e bacia, 155000; 1 porta toalha de flandres, 35000; 4 depósitos de flandres, 45000; 1 cabide de ferro, 105000; 7 quilos de café em carco, 145000; perfazendo tudo isto, 10.423.500. E para conhecimento de todos, e de quem lançar qualquer nos bens acima descritos, e avaliados, expediu-se o presente, que será afixado no local do costume e publicado na imprensa Oficial por três vezes e na forma da lei. Dado e assinado, nesta cidade de João Pessoa, aos 20 de novembro de mil novecentos e quarenta e um. Eu, Eunapio da Silva Torres, escrivão filiz datilografar e subscrevi. Eu, Eunapio da Silva Torres, escrivão e subscrevi e assinou. Clímaco Xavier da Cunha, Juiz de Direito da 3ª Vara.

(777) EDITAL DE CITAÇÃO COM O PRASO DE TRINTA (30) DIAS - O dr. Clímaco Xavier da Cunha, Juiz de Direito da 2ª Vara da Comarca da Capital, em virtude da lei, etc.

Faço saber a todos quantos o presente edital de citação com o praso de 30 dias virem, ou dele notícia tiverem ou interessarem possa que a este juízo foi dirigido a petição seguinte: Ilmo. sr. dr. Juiz de Direito da 3ª Vara da Comarca desta capital. Diz o procurador da Fazenda do Estado que Manuel Hermogenes da Costa, morador na avenida Estreito, no Rôhan, 134, deve a quantia de 9818500, proveniente do imposto de indústria e profissão do exercício de 1940, sendo principal 8505000, multa de 10% 850500, e taxa de incidência 423500, como se vê do conhecimento junto, e por isso requer a v. excia. se digno mandar passar mandado de citação ao executado, d. na falta deste, aos seus herdeiros, responsáveis, para o pagamento incontido de dita quantia e custas, e não o fazendo, pelo mesmo mandado se proceda a penhora em seus bens, tantos quantos bastem para o pagamento, outrossim, e desde logo, citado para todos os termos da execução, até final, sob pena de revelia. Nestes termos, P. deferimento, Procuradoria da Fazenda do Estado da Paraíba, 25 de maio de 1941. O Procurador da Fazenda Interino Evandro Souto. Nesta petição dei o despacho seguinte: A como requer, em 23-5-1941. E como tenham os oficiais de justiça encarregado da diligência certificado estar o devedor residindo em lugar incerto e não sabido, por este edital chamo e cito o referido executado para dentro de 24 horas depois de terminado o praso do presente edital, comparecer no Cartório da Fazenda, situado na Avenida General Osório a fim de efetuar o pagamento, sob pena de ser feita a penhora em seus bens, tantos quantos bastem para o pagamento, ficando citado para todos os termos da ação. Dado e passado nesta cidade de João Pessoa aos 23 dias do mês de outubro de 1941. (ass.) Damasio Franca. Está conforme com o original, dou fé. O escrevente autorizado, Damasio Franca - Clímaco Xavier da Cunha.

(778) EDITAL DE CITAÇÃO COM O PRASO DE TRINTA (30) DIAS - O dr. Clímaco Xavier da Cunha, Juiz de Direito da 3ª Vara da Comarca da Capital, em virtude da lei, etc.

Faço saber a todos quantos o presente edital de citação com o praso de 30 dias virem, ou dele notícia tiverem ou interessarem possa que a este juízo foi dirigido a petição seguinte: Ilmo. sr. dr. Juiz de Direito da 3ª Vara da Comarca desta Capital. Diz o procurador da Fazenda do Estado que Baldo Inocencio, morador à rua João da Mata nº 53, deve a quantia de 2525500, proveniente do imposto de indústria e profissão do exercício de 1940, sendo: Principal 1905000, multa de 10% 252500, taxa de incidência 35000, e fiscalização de Gêneros Alimentícios 305000, como se vê do conhecimento junto e por isso requer a v. excia. se digno mandar passar mandado de citação ao executado, e, na falta deste, aos seus herdeiros e responsáveis, para o pagamento incontido de dita quantia e custas, e não o fazendo, pelo mesmo mandado se proceda a penhora em seus bens, tantos quantos bastem ficando, outrossim, e desde logo, citado para todos os termos de execução, até final, sob pena de revelia. Nestes termos, P. deferimento Procuradoria da Fazenda do Estado da Paraíba, 25 de abril de 1941. O Procurador da Fazenda Interino Evandro Souto. Nesta petição dei o despacho seguinte: A como requer, em 19-5-1941. E como tenham os oficiais de justiça encarregado da diligência certificado estar o devedor residindo em lugar incerto e não sabido, por este edital chamo e cito o referido executado para dentro de 24 horas depois de terminado o praso do presente edital, comparecer no Cartório da Fazenda, situado na Avenida General Osório a fim de efetuar o pagamento, sob pena de ser feita a penhora em seus bens, tantos quantos bastem ficando, outrossim, e desde logo, citado para todos os termos da execução, até final, sob pena de revelia. Nestes termos, P. deferimento Procuradoria da Fazenda do Estado da Paraíba, 25 de maio de 1941. (ass.) Damasio Franca. Está conforme com o original, dou fé. O escrevente autorizado, Damasio Franca - Clímaco Xavier da Cunha.

(779) EDITAL DE CITAÇÃO COM O PRASO DE TRINTA (30) DIAS - O dr. Clímaco Xavier da Cunha, Juiz de Direito da 3ª Vara da Comarca da Capital, em virtude da lei, etc.

Faço saber a todos quantos o presente edital de citação com o praso de 30 dias virem, ou dele notícia tiverem e interessarem possa que a este juízo foi dirigido a petição seguinte: Ilmo. sr. dr. Juiz de Direito da 3ª Vara da Comarca da Capital. Diz o procurador da Fazenda do Estado que Sebastião Rocha Diniz, morador à rua Barão do Rio Branco, 124, deve a quantia de 935500, proveniente do imposto de indústria e profissão do exercício de 1940, sendo: principal 505000, multa de 10% 53500, taxa de incidência 58000; Fiscalização de Gêneros Alimentícios 305000, como se vê do conhecimento junto, e por isso requer a v. excia. se digno mandar passar mandado de citação ao executado, e, na falta deste, aos seus herdeiros e responsáveis, para o pagamento incontido de dita quantia e custas, e não o fazendo, pelo mesmo mandado se proceda a penhora em seus bens, tantos quantos bastem ficando, outrossim, e desde logo, citado para todos os termos da execução, até final, sob pena de revelia. Nestes termos, P. deferimento Procuradoria da Fazenda do Estado da Paraíba, 25 de maio de 1941. (ass.) Damasio Franca. Está conforme com o original, dou fé. O escrevente autorizado, Damasio Franca - Clímaco Xavier da Cunha.

(780) EDITAL DE CITAÇÃO COM O PRASO DE TRINTA (30) DIAS - O dr. Clímaco Xavier da Cunha, Juiz de Direito da 3ª Vara da Comarca da Capital, em virtude da lei, etc.

Faço saber a todos quantos o presente edital de citação com o praso de trinta dias virem, ou dele notícia tiverem e interessarem possa que este juízo foi dirigido a petição seguinte: Ilmo. sr. dr. Juiz de Direito da 3ª Vara da Comarca da Capital. Diz o Procurador da Fazenda do Estado que Manuel Silvino, morador deve a quantia de 7855400, proveniente do imposto de indústria e profissão do exercício de 1940, sendo: principal 6805000; multa de 10% 785400, e taxa de incidência 845000, como se vê do conhecimento junto e por isso requer a v. excia. se digno mandar passar mandado de citação ao executado, e, na falta deste, aos seus herdeiros e responsáveis, para o pagamento incontido de dita quantia e custas, e não o fazendo pelo mesmo

(781) EDITAL DE CITAÇÃO COM O PRASO DE TRINTA (30) DIAS - O dr. Clímaco Xavier da Cunha, Juiz de Direito da 3ª Vara da Comarca da Capital, em virtude da lei, etc.

Faço saber a todos quantos o presente edital de citação com o praso de trinta dias virem, ou dele notícia tiverem e interessarem possa que este juízo foi dirigido a petição seguinte: Ilmo. sr. dr. Juiz de Direito da 3ª Vara da Comarca da Capital. Diz o Procurador da Fazenda do Estado que Antonio Maurício Nóbrega (estabulo) morador, deve a quantia de 835500 proveniente do imposto

(782) EDITAL DE CITAÇÃO COM O PRASO DE TRINTA (30) DIAS - O dr. Clímaco Xavier da Cunha, Juiz de Direito da 3ª Vara da Comarca da Capital, em virtude da lei, etc.

Faço saber a todos quantos o presente edital de citação com o praso de trinta dias virem, ou dele notícia tiverem e interessarem possa que este juízo foi dirigido a petição seguinte: Ilmo. sr. dr. Juiz de Direito da 3ª Vara da Comarca da Capital. Diz o Procurador da Fazenda do Estado que Antonio Maurício Nóbrega (estabulo) morador, deve a quantia de 835500 proveniente do imposto

(783) EDITAL DE CITAÇÃO COM O PRASO DE TRINTA (30) DIAS - O dr. Clímaco Xavier da Cunha, Juiz de Direito da 3ª Vara da Comarca da Capital, em virtude da lei, etc.

Faço saber a todos quantos o presente edital de citação com o praso de trinta dias virem, ou dele notícia tiverem e interessarem possa que este juízo foi dirigido a petição seguinte: Ilmo. sr. dr. Juiz de Direito da 3ª Vara da Comarca da Capital. Diz o Procurador da Fazenda do Estado que Antonio Maurício Nóbrega (estabulo) morador, deve a quantia de 835500 proveniente do imposto

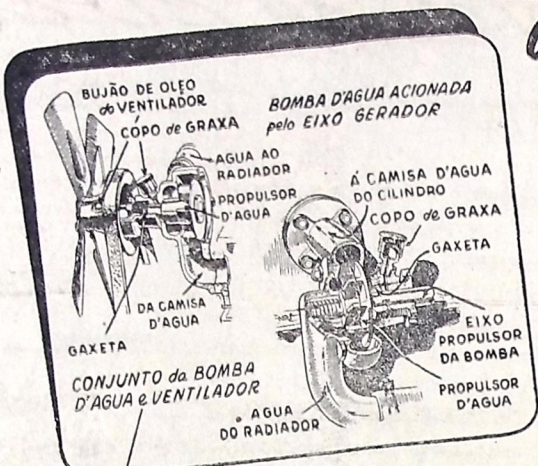

FUNCIONAMENTO DO AUTOMOVEL NÃO DEVE CONSTITUIR MISTERIO PARA O AUTOMOBILISTA

Procure o agente ou Posto Energina mais proximo, onde encontrará o tipo de lubrificante apropriado à bomba d'agua do seu carro.

Para partidas rapidas, economia e perfeita marcha, use tambem a GASOLINA ENERGINA.

BOMBA D'AGUA
Parte importante do automovel, que deve merecer muita atenção. Deve ser lubrificada periodicamente com os produtos Energina, que asseguram seu perfeito funcionamento.



GASOLINA OLEO LUBRIFICANTE ENERGINA

Xavier da Cunha, Juiz de Direito da 3ª Vara da Comarca da Capital, em virtude da lei, etc.

Faço saber a todos quantos o presente edital de citação com o praso de 30 dias virem, ou dele notícia tiverem ou interessarem possa que a este juízo foi dirigido a petição seguinte: Ilmo. sr. dr. Juiz de Direito da 3ª Vara da Comarca desta Capital. Diz o procurador da Fazenda do Estado que Baldo Inocencio, morador à rua João da Mata nº 53, deve a quantia de 2525500, proveniente do imposto de indústria e profissão do exercício de 1940, sendo: Principal 1905000, multa de 10% 252500, taxa de incidência 35000, e fiscalização de Gêneros Alimentícios 305000, como se vê do conhecimento junto e por isso requer a v. excia. se digno mandar passar mandado de citação ao executado, e, na falta deste, aos seus herdeiros e responsáveis, para o pagamento incontido de dita quantia e custas, e não o fazendo, pelo mesmo mandado se proceda a penhora em seus bens, tantos quantos bastem ficando, outrossim, e desde logo, citado para todos os termos de execução, até final, sob pena de revelia. Nestes termos, P. deferimento Procuradoria da Fazenda do Estado da Paraíba, 25 de abril de 1941. O Procurador da Fazenda Interino Evandro Souto. Nesta petição dei o despacho seguinte: A como requer, em 19-5-1941. E como tenham os oficiais de justiça encarregado da diligência certificado estar o devedor residindo em lugar incerto e não sabido, por este edital chamo e cito o referido executado para dentro de 24 horas depois de terminado o praso do presente edital, comparecer no Cartório da Fazenda, situado na Avenida General Osório a fim de efetuar o pagamento, sob pena de ser feita a penhora em seus bens, tantos quantos bastem ficando, outrossim, e desde logo, citado para todos os termos da execução, até final, sob pena de revelia. Nestes termos, P. deferimento Procuradoria da Fazenda do Estado da Paraíba, 25 de maio de 1941. (ass.) Damasio Franca. Está conforme com o original, dou fé. O escrevente autorizado, Damasio Franca - Clímaco Xavier da Cunha.

(779) EDITAL DE CITAÇÃO COM O PRASO DE TRINTA (30) DIAS - O dr. Clímaco Xavier da Cunha, Juiz de Direito da 3ª Vara da Comarca da Capital, em virtude da lei, etc.

Faço saber a todos quantos o presente edital de citação com o praso de 30 dias virem, ou dele notícia tiverem e interessarem possa que a este juízo foi dirigido a petição seguinte: Ilmo. sr. dr. Juiz de Direito da 3ª Vara da Comarca da Capital. Diz o procurador da Fazenda do Estado que Sebastião Rocha Diniz, morador à rua Barão do Rio Branco, 124, deve a quantia de 935500, proveniente do imposto de indústria e profissão do exercício de 1940, sendo: principal 505000, multa de 10% 53500, taxa de incidência 58000; Fiscalização de Gêneros Alimentícios 305000, como se vê do conhecimento junto, e por isso requer a v. excia. se digno mandar passar mandado de citação ao executado, e, na falta deste, aos seus herdeiros e responsáveis, para o pagamento incontido de dita quantia e custas, e não o fazendo, pelo mesmo mandado se proceda a penhora em seus bens, tantos quantos bastem ficando, outrossim, e desde logo, citado para todos os termos da execução, até final, sob pena de revelia. Nestes termos, P. deferimento Procuradoria da Fazenda do Estado da Paraíba, 25 de maio de 1941. (ass.) Damasio Franca. Está conforme com o original, dou fé. O escrevente autorizado, Damasio Franca - Clímaco Xavier da Cunha.

(780) EDITAL DE CITAÇÃO COM O PRASO DE TRINTA (30) DIAS - O dr. Clímaco Xavier da Cunha, Juiz de Direito da 3ª Vara da Comarca da Capital, em virtude da lei, etc.

Faço saber a todos quantos o presente edital de citação com o praso de trinta dias virem, ou dele notícia tiverem e interessarem possa que este juízo foi dirigido a petição seguinte: Ilmo. sr. dr. Juiz de Direito da 3ª Vara da Comarca da Capital. Diz o Procurador da Fazenda do Estado que Manuel Silvino, morador deve a quantia de 7855400, proveniente do imposto de indústria e profissão do exercício de 1940, sendo: principal 6805000; multa de 10% 785400, e taxa de incidência 845000, como se vê do conhecimento junto e por isso requer a v. excia. se digno mandar passar mandado de citação ao executado, e, na falta deste, aos seus herdeiros e responsáveis, para o pagamento incontido de dita quantia e custas, e não o fazendo pelo mesmo

(781) EDITAL DE CITAÇÃO COM O PRASO DE TRINTA (30) DIAS - O dr. Clímaco Xavier da Cunha, Juiz de Direito da 3ª Vara da Comarca da Capital, em virtude da lei, etc.

Faço saber a todos quantos o presente edital de citação com o praso de trinta dias virem, ou dele notícia tiverem e interessarem possa que este juízo foi dirigido a petição seguinte: Ilmo. sr. dr. Juiz de Direito da 3ª Vara da Comarca da Capital. Diz o Procurador da Fazenda do Estado que Antonio Maurício Nóbrega (estabulo) morador, deve a quantia de 835500 proveniente do imposto

(782) EDITAL DE CITAÇÃO COM O PRASO DE TRINTA (30) DIAS - O dr. Clímaco Xavier da Cunha, Juiz de Direito da 3ª Vara da Comarca da Capital, em virtude da lei, etc.

Faço saber a todos quantos o presente edital de citação com o praso de trinta dias virem, ou dele notícia tiverem e interessarem possa que este juízo foi dirigido a petição seguinte: Ilmo. sr. dr. Juiz de Direito da 3ª Vara da Comarca da Capital. Diz o Procurador da Fazenda do Estado que Antonio Maurício Nóbrega (estabulo) morador, deve a quantia de 835500 proveniente do imposto

(783) EDITAL DE CITAÇÃO COM O PRASO DE TRINTA (30) DIAS - O dr. Clímaco Xavier da Cunha, Juiz de Direito da 3ª Vara da Comarca da Capital, em virtude da lei, etc.

Faço saber a todos quantos o presente edital de citação com o praso de trinta dias virem, ou dele notícia tiverem e interessarem possa que este juízo foi dirigido a petição seguinte: Ilmo. sr. dr. Juiz de Direito da 3ª Vara da Comarca da Capital. Diz o Procurador da Fazenda do Estado que Antonio Maurício Nóbrega (estabulo) morador, deve a quantia de 835500 proveniente do imposto

cho seguinte: A. como requer. Em 23-5-1941. E como tenham os oficiais de justiça encarregado da diligência certificado estar o devedor residindo em lugar incerto e não sabido, por este edital chamo e cito o referido executado para dentro de 24 horas depois de terminado o praso do presente edital, comparecer no Cartório da Fazenda, situado na Avenida General Osório a fim de efetuar o pagamento, sob pena de ser feita a penhora em seus bens, tantos quantos bastem para o pagamento, ficando citado para todos os termos da ação. Dado e passado nesta cidade de João Pessoa aos 23 dias do mês de outubro de 1941 (ass.) Damasio Franca. Está conforme com o original, dou fé. O escrevente autorizado, Damasio Franca - Clímaco Xavier da Cunha.

(780) EDITAL DE CITAÇÃO COM O PRASO DE TRINTA (30) DIAS - O dr. Clímaco Xavier da Cunha, Juiz de Direito da 3ª Vara da Comarca da Capital, em virtude da lei, etc.

Faço saber a todos quantos o presente edital de citação com o praso de trinta dias virem, ou dele notícia tiverem e interessarem possa que este juízo foi dirigido a petição seguinte: Ilmo. sr. dr. Juiz de Direito da 3ª Vara da Comarca da Capital. Diz o Procurador da Fazenda do Estado que Manuel Silvino, morador deve a quantia de 7855400, proveniente do imposto de indústria e profissão do exercício de 1940, sendo: principal 6805000; multa de 10% 785400, e taxa de incidência 845000, como se vê do conhecimento junto e por isso requer a v. excia. se digno mandar passar mandado de citação ao executado, e, na falta deste, aos seus herdeiros e responsáveis, para o pagamento incontido de dita quantia e custas, e não o fazendo pelo mesmo

(781) EDITAL DE CITAÇÃO COM O PRASO DE TRINTA (30) DIAS - O dr. Clímaco Xavier da Cunha, Juiz de Direito da 3ª Vara da Comarca da Capital, em virtude da lei, etc.

Faço saber a todos quantos o presente edital de citação com o praso de trinta dias virem, ou dele notícia tiverem e interessarem possa que este juízo foi dirigido a petição seguinte: Ilmo. sr. dr. Juiz de Direito da 3ª Vara da Comarca da Capital. Diz o Procurador da Fazenda do Estado que Antonio Maurício Nóbrega (estabulo) morador, deve a quantia de 835500 proveniente do imposto

(782) EDITAL DE CITAÇÃO COM O PRASO DE TRINTA (30) DIAS - O dr. Clímaco Xavier da Cunha, Juiz de Direito da 3ª Vara da Comarca da Capital, em virtude da lei, etc.

Faço saber a todos quantos o presente edital de citação com o praso de trinta dias virem, ou dele notícia tiverem e interessarem possa que este juízo foi dirigido a petição seguinte: Ilmo. sr. dr. Juiz de Direito da 3ª Vara da Comarca da Capital. Diz o Procurador da Fazenda do Estado que Antonio Maurício Nóbrega (estabulo) morador, deve a quantia de 835500 proveniente do imposto

(783) EDITAL DE CITAÇÃO COM O PRASO DE TRINTA (30) DIAS - O dr. Clímaco Xavier da Cunha, Juiz de Direito da 3ª Vara da Comarca da Capital, em virtude da lei, etc.

Faço saber a todos quantos o presente edital de citação com o praso de trinta dias virem, ou dele notícia tiverem e interessarem possa que este juízo foi dirigido a petição seguinte: Ilmo. sr. dr. Juiz de Direito da 3ª Vara da Comarca da Capital. Diz o Procurador da Fazenda do Estado que Antonio Maurício Nóbrega (estabulo) morador, deve a quantia de 835500 proveniente do imposto

de indústria e profissão do exercício de 1940, sendo: principal 855000; multa de dez por cento, 85500, como se vê do conhecimento junto; e por isso requer a v. excia. se digno mandar passar mandado de citação ao executado, e, na falta deste, aos seus herdeiros e responsáveis, para o pagamento incontido de dita quantia e custas, e não o fazendo pelo mesmo mandado se proceda a penhora em seus bens, tantos quantos bastem, ficando, outrossim, e desde logo, citado para todos os termos da execução, até final sob pena de revelia. Nestes termos, P. deferimento, Procuradoria da Fazenda do Estado da Paraíba, João Pessoa, 6 de maio de 1941. O Procurador da Fazenda Interino. Nesta petição dei o despacho seguinte: A. como requer, J. Pessoa, 23-5-1941. E como tenham os oficiais de justiça encarregados da diligência certificado estar o devedor residindo em lugar incerto e não sabido, por este edital chamo e cito o referido executado para dentro de 24 horas depois de terminado o praso do presente edital, comparecer no Cartório da Fazenda, situado na Avenida General Osório a fim de efetuar o pagamento, sob pena de ser feita a penhora em seus bens, tantos quantos bastem para o pagamento, ficando citado para todos os termos da ação. Dado e passado nesta cidade de João Pessoa aos 23 dias do mês de outubro de 1941. (ass.) Damasio Franca. Está conforme com o original, dou fé. O escrevente autorizado, Damasio Franca - Clímaco Xavier da Cunha.

(780) EDITAL DE CITAÇÃO COM O PRASO DE TRINTA (30) DIAS - O dr. Clímaco Xavier da Cunha, Juiz de Direito da 3ª Vara da Comarca da Capital, em virtude da lei, etc.

Faço saber a todos quantos o presente edital de citação com o praso de trinta dias virem, ou dele notícia tiverem e interessarem possa que este juízo foi dirigido a petição seguinte: Ilmo. sr. dr. Juiz de Direito da 3ª Vara da Comarca da Capital. Diz o Procurador da Fazenda do Estado que Manuel Silvino, morador deve a quantia de 7855400, proveniente do imposto de indústria e profissão do exercício de 1940, sendo: principal 6805000; multa de 10% 785400, e taxa de incidência 845000, como se vê do conhecimento junto e por isso requer a v. excia. se digno mandar passar mandado de citação ao executado, e, na falta deste, aos seus herdeiros e responsáveis, para o pagamento incontido de dita quantia e custas, e não o fazendo pelo mesmo

(781) EDITAL DE CITAÇÃO COM O PRASO DE TRINTA (30) DIAS - O dr. Clímaco Xavier da Cunha, Juiz de Direito da 3ª Vara da Comarca da Capital, em virtude da lei, etc.

Faço saber a todos quantos o presente edital de citação com o praso de trinta dias virem, ou dele notícia tiverem e interessarem possa que este juízo foi dirigido a petição seguinte: Ilmo. sr. dr. Juiz de Direito da 3ª Vara da Comarca da Capital. Diz o Procurador da Fazenda do Estado que Antonio Maurício Nóbrega (estabulo) morador, deve a quantia de 835500 proveniente do imposto

(782) EDITAL DE CITAÇÃO COM O PRASO DE TRINTA (30) DIAS - O dr. Clímaco Xavier da Cunha, Juiz de Direito da 3ª Vara da Comarca da Capital, em virtude da lei, etc.

Faço saber a todos quantos o presente edital de citação com o praso de trinta dias virem, ou dele notícia tiverem e interessarem possa que este juízo foi dirigido a petição seguinte: Ilmo. sr. dr. Juiz de Direito da 3ª Vara da Comarca da Capital. Diz o Procurador da Fazenda do Estado que Antonio Maurício Nóbrega (estabulo) morador, deve a quantia de 835500 proveniente do imposto

(783) EDITAL DE CITAÇÃO COM O PRASO DE TRINTA (30) DIAS - O dr. Clímaco Xavier da Cunha, Juiz de Direito da 3ª Vara da Comarca da Capital, em virtude da lei, etc.

Faço saber a todos quantos o presente edital de citação com o praso de trinta dias virem, ou dele notícia tiverem e interessarem possa que este juízo foi dirigido a petição seguinte: Ilmo. sr. dr. Juiz de Direito da 3ª Vara da Comarca da Capital. Diz o Procurador da Fazenda do Estado que Antonio Maurício Nóbrega (estabulo) morador, deve a quantia de 835500 proveniente do imposto

de indústria e profissão do exercício de 1940, sendo: principal 855000; multa de dez por cento, 85500, como se vê do conhecimento junto; e por isso requer a v. excia. se digno mandar passar mandado de citação ao executado, e, na falta deste, aos seus herdeiros e responsáveis, para o pagamento incontido de dita quantia e custas, e não o fazendo pelo mesmo mandado se proceda a penhora em seus bens, tantos quantos bastem, ficando, outrossim, e desde logo, citado para todos os termos da execução, até final sob pena de revelia. Nestes termos, P. deferimento, Procuradoria da Fazenda do Estado da Paraíba, João Pessoa, 6 de maio de 1941. O Procurador da Fazenda Interino. Nesta petição dei o despacho seguinte: A. como requer, J. Pessoa, 23-5-1941. E como tenham os oficiais de justiça encarregados da diligência certificado estar o devedor residindo em lugar incerto e não sabido, por este edital chamo e cito o referido executado para dentro de 24 horas depois de terminado o praso do presente edital, comparecer no Cartório da Fazenda, situado na Avenida General Osório a fim de efetuar o pagamento, sob pena de ser feita a penhora em seus bens, tantos quantos bastem para o pagamento, ficando citado para todos os termos da ação. Dado e passado nesta cidade de João Pessoa aos 23 dias do mês de outubro de 1941. (ass.) Damasio Franca. Está conforme com o original, dou fé. O escrevente autorizado, Damasio Franca - Clímaco Xavier da Cunha.

(780) EDITAL DE CITAÇÃO COM O PRASO DE TRINTA (30) DIAS - O dr. Clímaco Xavier da Cunha, Juiz de Direito da 3ª Vara da Comarca da Capital, em virtude da lei, etc.

Faço saber a todos quantos o presente edital de citação com o praso de trinta dias virem, ou dele notícia tiverem e interessarem possa que este juízo foi dirigido a petição seguinte: Ilmo. sr. dr. Juiz de Direito da 3ª Vara da Comarca da Capital. Diz o Procurador da Fazenda do Estado que Manuel Silvino, morador deve a quantia de 7855400, proveniente do imposto de indústria e profissão do exercício de 1940, sendo: principal 6805000; multa de 10% 785400, e taxa de incidência 845000, como se vê do conhecimento junto e por isso requer a v. excia. se digno mandar passar mandado de citação ao executado, e, na falta deste, aos seus herdeiros e responsáveis, para o pagamento incontido de dita quantia e custas, e não o fazendo pelo mesmo

(781) EDITAL DE CITAÇÃO COM O PRASO DE TRINTA (30) DIAS - O dr. Clímaco Xavier da Cunha, Juiz de Direito da 3ª Vara da Comarca da Capital, em virtude da lei, etc.

Faço saber a todos quantos o presente edital de citação com o praso de trinta dias virem, ou dele notícia tiverem e interessarem possa que este juízo foi dirigido a petição seguinte: Ilmo. sr. dr. Juiz de Direito da 3ª Vara da Comarca da Capital. Diz o Procurador da Fazenda do Estado que Antonio Maurício Nóbrega (estabulo) morador, deve a quantia de 835500 proveniente do imposto

(782) EDITAL DE CITAÇÃO COM O PRASO DE TRINTA (30) DIAS - O dr. Clímaco Xavier da Cunha, Juiz de Direito da 3ª Vara da Comarca da Capital, em virtude da lei, etc.

Faço saber a todos quantos o presente edital de citação com o praso de trinta dias virem, ou dele notícia tiverem e interessarem possa que este juízo foi dirigido a petição seguinte: Ilmo. sr. dr. Juiz de Direito da 3ª Vara da Comarca da Capital. Diz o Procurador da Fazenda do Estado que Antonio Maurício Nóbrega (estabulo) morador, deve a quantia de 835500 proveniente do imposto

(783) EDITAL DE CITAÇÃO COM O PRASO DE TRINTA (30) DIAS - O dr. Clímaco Xavier da Cunha, Juiz de Direito da 3ª Vara da Comarca da Capital, em virtude da lei, etc.

Faço saber a todos quantos o presente edital de citação com o praso de trinta dias virem, ou dele notícia tiverem e interessarem possa que este juízo foi dirigido a petição seguinte: Ilmo. sr. dr. Juiz de Direito da 3ª Vara da Comarca da Capital. Diz o Procurador da Fazenda do Estado que Antonio Maurício Nóbrega (estabulo) morador, deve a quantia de 835500 proveniente do imposto

BANCO DO POVO S. A. DESCONTA TITULOS SOBRE A PRAÇA E SOBRE A COSTA TRANSFERE DINHEIRO POR CHEQUE OU TELEGRAMA.

FORNECE AOS SRS. VIAJANTES CARTAS DE CREDITO SOBRE AS PRINCIPAIS PRAÇAS DO PAIS

Dispõe de eficiente rede de agentes para cobrança de títulos sobre o interior deste e doutros Estados - Adianta dinheiro em C/C garantida sob caução de efeitos comerciais

A FILIAL DE JOAO PESSOA ABONA OS SEGUINTES JUROS AOS SEUS DEPOSITANTES:

- C/C LIMITADAS - 5% - Entradas desde 205000 até 10.0005000. Retiradas livres por cheques isentos de selo. - Fornece-se caderneta.
- C/C ESPECIAL - 4% - Entradas desde 1005000 até 50.0005000. Retiradas livres em cheques selados. - Fornece-se caderneta.
- C/C MOVIMENTO - 3% - Entradas desde 1005000. sem limites. Retiradas livres em cheques selados. - Fornece-se extrato de conta mensal. A conta da sua casa comercial.
- C/ DE AVISO PREVIO - Aviso de 15 dias 3 1/2%. Aviso de 30 dias 4%. Fornece-se caderneta. - Retiradas por cheques selados.
- Depósitos desde 1.0005000. 3 meses 5% - 6 meses 6% - 12 meses 8% capitalizados se mensalmente. - 24 meses 8 1/2% com retiradas
- CONTAS A PRAZO FIXO - mensais dos juros em cheques selados. - Fornece-se caderneta.

SI O SR. tiver de correr...

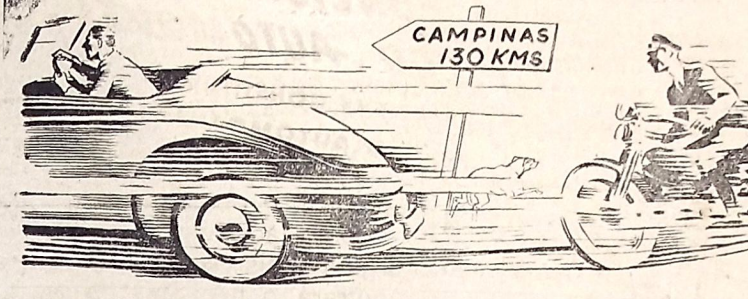

Quando mais o Sr. correr, maiores serão os riscos de acidentes e o consumo de gasolina, óleo e pneus. Pense também no desgaste prematuro das peças — que apressam a desvalorização do seu carro. Proteja-o, portanto, com **TEXACO MOTOR OIL**, o óleo isolado contra o calor e a oxidação e com **TEXACO MARFAK**, o lubrificante especial para o chassi.



TEXACO MOTOR OIL E MARFAK mantêm JOVEM o seu motor



presente edital de citação com o prazo de trinta dias virem, ou dele notícia tiverem e interessar possa que a este Juízo foi dirigido a petição seguinte: Ilmo. sr. dr. Juiz de Direito da 3.ª Vara da Comarca desta Capital, D.º do Procurador da Fazenda do Estado que Antonio Luiz de Franca, morador à rua Solon de Lucena 66 em Cabedelo, de a quantia de 118500 proveniente do imposto de indústria e profissão do exercício de 1940, sendo: Principal 1865000; multa de 10% 108500 e fiscalização de gêneros alimentícios 202000, como se vê do conhecimento junto; e por isso requer a v. ex.ª, se digno mandar passar mandado de citação ao executado, e, na falta deste, aos seus herdeiros e responsáveis, para o pagamento incontinenti de dita quantia e custas, e não o fazendo, pelo mesmo mandado se proceda à penhora em seus bens, tantos quantos bastem, ficando, outrossim, e desde logo, citado para todos os termos da execução, até final, sob pena de revelia. Nestes termos: P.º deferimento. Procuradoria da Fazenda do Estado da Paraíba, 23 de abril de 1941. O Procurador da Fazenda Interino, Evandro Souto. Nesta petição do seguinte despacho: A. Como requer J. Pessoa, 13-5-1941. E como tenham os oficiais de justiça encarregado da diligência certificado estar o devedor residindo em lugar incerto e não sabido, por este edital chamo e cito o referido executado para dentro de 24 horas depois de terminado o prazo do presente edital, comparecer no Cartório da Fazenda, situado na Avenida General Osório a fim de efetuar o pagamento, sob pena de ser feita a penhora em seus bens bastem para dito pagamento, ficando citado para os demais termos da ação. Dado e passado nesta cidade de João Pessoa aos 29 dias do mês de outubro de 1941. (ass.) Damasio Franca. Está conforme com o original, dou fé. O escrevente autorizado — Damasio Franca, Clímaco Xavier da Cunha.

céndio 258000, como se vê do conhecimento junto; e por isso requer a v. ex.ª, se digno mandar passar mandado de citação ao executado, e, na falta deste, aos seus herdeiros e responsáveis, para o pagamento incontinenti de dita quantia e custas, e não o fazendo, pelo mesmo mandado se proceda à penhora em seus bens, tantos quantos bastem, ficando, outrossim, e desde logo, citado para todos os termos da execução, até final, sob pena de revelia. Nestes termos: P.º deferimento. Procuradoria da Fazenda do Estado da Paraíba, 23 de abril de 1941. O Procurador da Fazenda Interino, Evandro Souto. Nesta petição do seguinte despacho: A. Como requer J. Pessoa, 13-5-1941. E como tenham os oficiais de justiça encarregado da diligência certificado estar o devedor residindo em lugar incerto e não sabido, por este edital chamo e cito o referido executado para dentro de 24 horas depois de terminado o prazo do presente edital, comparecer no Cartório da Fazenda, situado na Avenida General Osório a fim de efetuar o pagamento, sob pena de ser feita a penhora em seus bens bastem para dito pagamento, ficando citado para os demais termos da ação. Dado e passado nesta cidade de João Pessoa aos 29 dias do mês de outubro de 1941. (ass.) Damasio Franca. Está conforme com o original, dou fé. O escrevente autorizado — Damasio Franca, Clímaco Xavier da Cunha.

NOVA PLANTA MARINHA, RICA EM MINERAIS, levanta rapidamente OS DEPRIMIDOS, ESFOTADOS e CANSADOS!

Tônico e Alimento combinados

1 dia de Vikelp dá a

Este alimento tônico natural nutre o seu organismo com um suprimento diário de sais minerais e vitaminas. Seu corpo necessita de um conveniente abastecimento diário de tais minerais que dão vida — necessita de Iodo e Vitamina B. O valor dos alimentos minerais concentrados em Vikelp é enorme. E quando sofrer que Vikelp contém 9 dos 12 sais minerais indispensáveis, bem como Vitamina B, o Sr. poderá imaginar a nutrição adicional proporcionada por Vikelp. É a medida que esses sais e vitaminas preciosos são assimilados pelo seu organismo. Vikelp gradualmente o robustece. Suas forças o levantam e os seus nervos renovo-ram. O cansaço se transformará em energia e o Sr. encontrará o caminho de uma vida mais feliz e vigor. Vikelp é encontrado em todas as farmácias e drograrias.

LABORATORIOS ASSOCIADOS DO BRASIL, LTDA.
Rua Paulino Fernandes, 49 — Rio de Janeiro

Comprimidos VIKELP

(787) — EDITAL de citação com o prazo de trinta (30) dias. — O dr. Clímaco Xavier da Cunha, Juiz de Direito da 3.ª vara da comarca da capital, em virtude da lei, etc.

Faço saber a todos quantos o presente edital de citação com o prazo de 30 dias virem, ou dele notícia tiverem ou interessar possa que a este Juízo foi dirigido a petição seguinte: Ilmo. sr. dr. Juiz da 3.ª vara da comarca desta capital. Diz o procurador da FAZENDA DO ESTADO que Joaquim Pereira da Silva, à rua Great Western deve a quantia de 127\$100, proveniente do imposto de indústria e profissão do exercício de 1940, sendo: principal 1055000; multa de 10% 118500 e taxa de incidendo 105500, como se vê do conhecimento junto; e por isso requer a v. ex.ª, se digno mandar passar mandado de citação ao executado, e, na falta deste, aos seus herdeiros e responsáveis, para o pagamento incontinenti de dita quantia e custas, e não o fazendo, pelo mesmo mandado se proceda à penhora em seus bens, tantos quantos bastem, ficando, outrossim, e desde logo, citado para todos os termos da execução, até final, sob pena de revelia. Nestes termos: P.º deferimento. Procuradoria da Fazenda do Estado da Paraíba, 3 de maio de 1941. O Procurador da Fazenda Interino, Evandro Souto. Nesta petição do seguinte despacho: A. Como requer, em 23-5-1941. E como tenham os oficiais de Justiça encarregados da diligência certificado estar o devedor residindo em lugar incerto e não sabido, por este edital chamo e cito o referido executado para dentro de 24 horas depois de terminado o prazo do presente edital, comparecer no Cartório da Fazenda, situado na Avenida General Osório a fim de efetuar o pagamento, sob pena de ser feita a penhora em seus bens bastem para dito pagamento, ficando citado para os demais termos da ação. Dado e passado nesta cidade de João Pessoa, aos 31 dias do mês de outubro de 1941. (a.) Clímaco Xavier da Cunha. Está conforme com o original, dou fé. O escrevente autorizado — Damasio Franca.

O ÊXITO DEPENDE DA ESCOLHA

Existem muitos remédios para Gripe, Resfriados e Febres diversas, remédios que fazem diminuir a ação eliminadora dos Rins, fonte de vital importância.

A "CASSIA VIRGINICA" é remédio garantidamente inofensivo, que tanto pode ser usado por pessoas idosas ou fracas, como pelas crianças da mais tenra idade, sem nenhuma inconveniência.

"CASSIA VIRGINICA" regula a função dos Rins e é um anti-febril sem igual para Gripe, Resfriados e todas as febres infecciosas.

DISTINGUIDO COM MENÇÃO HONOROSA NO 2.º CONGRESSO MEDICO DE PERNAMBUCO
(Vide prospecto que acompanha cada vidro)

DR. EDSON DE ALMEIDA

Chefe da Clínica Dermatológico-Sifilográfica da Santa Casa e do Dispensário de Doenças da Fele do Centro de Saúde.

DOENÇAS DA PELE E SIFILIS
Tratamento por processos especializados das afecções da pele, unhas, pêlos e do COURO CABELUDO

Orientação moderna no tratamento da Sífilis e dos tumores malignos da pele.

ELETRICIDADE MEDICA
DIARIAMENTE DAS 14 AS 17 HORAS

CONSULTÓRIO: RUA VISCONTE DE PELOTAS, 289
Residência: AVENIDA DOS ESTADOS

(783) EDITAL DE CITAÇÃO COM O PRAZO DE TRINTA (30) DIAS. — O dr. Clímaco Xavier da Cunha, Juiz de Direito da 3.ª Vara da Comarca da Capital, em virtude da lei, etc.

Faço saber a todos quantos o presente edital de citação com o prazo de trinta dias virem, ou dele notícia tiverem e interessar possa que a este Juízo foi dirigido a petição seguinte: Ilmo. sr. dr. Juiz de Direito da 3.ª Vara da Comarca desta Capital, Diz o Procurador da Fazenda do Estado que Antonio Almeida, morador à rua Cardoso Vieira 96, de a quantia de 377\$000, proveniente do imposto de indústria e profissão do exercício de 1940, sendo: Principal 5005000; multa de 10% 325500 e taxa de in-

(786) — EDITAL de citação com o prazo de trinta (30) dias. — O dr. Clímaco Xavier da Cunha, Juiz de Direito da 3.ª vara da comarca da capital, em virtude da lei, etc.

Faço saber a todos quantos o presente edital de citação com o prazo de 30 dias virem, ou dele notícia tiverem ou interessar possa que a este Juízo foi dirigido a petição seguinte: Ilmo. sr. dr. Juiz da 3.ª vara da comarca desta capital. Diz o procurador da FAZENDA DO ESTADO que Luiz Pinto Tavares Aranha, morador à rua Great Western, sin, dá a quantia de 280\$000, proveniente do

excia, se digno mandar passar mandado de citação ao executado, e, na falta deste, aos seus herdeiros e responsáveis, para o pagamento incontinenti de dita quantia e custas, e não o fazendo, pelo mesmo mandado se proceda à penhora em seus bens, tantos quantos bastem, ficando, outrossim, e desde logo, citado para todos os termos da execução, até final, sob pena de revelia. Nestes termos: P.º deferimento. Procuradoria da Fazenda do Estado da Paraíba, 6 de maio de 1940. O Procurador da Fazenda Interino, Evandro Souto. Nesta petição do seguinte despacho: A. Como requer, em 23-5-1941. E como tenham os oficiais de Justiça encarregados da diligência certificado estar o devedor residindo em lugar incerto e não sabido, por este edital chamo e cito o referido executado para dentro de 24 horas depois de terminado o prazo do presente edital, comparecer no Cartório da Fazenda, situado na Avenida General Osório a fim de efetuar o pagamento, sob pena de ser feita a penhora em seus bens bastem para dito pagamento, ficando citado para os demais termos da ação. Dado e passado nesta cidade de João Pessoa, aos 31 dias do mês de outubro de 1941. (a.) Clímaco Xavier da Cunha. Está conforme com o original, dou fé. O escrevente autorizado — Damasio Franca.

(788) — EDITAL de citação com o prazo de (30) dias. — O dr. Clímaco Xavier da Cunha, Juiz de Direito da 3.ª vara da comarca da Capital, em virtude da lei, etc.

Faço saber a todos quantos o presente edital de citação com o prazo de 30 dias virem, ou dele notícia tiverem ou interessar possa que a este Juízo foi dirigido a petição seguinte: Ilmo. sr. Juiz da 3.ª vara da comarca desta capital. Diz o procurador da FAZENDA DO ESTADO que Maria Silveira, moradora à rua Alberto de Barros 1133, deve a quantia de 82\$000, proveniente do imposto de indústria e profissão do exercício de 1940, sendo: principal 508000; multa de 10% 78500 e taxa de incidendo 58000 e Fis. G. Alimen-

Faço saber a todos quantos o presente edital de citação com o prazo de 30 dias virem, ou dele notícia tiverem ou interessar possa que a este Juízo foi dirigido a petição seguinte: Ilmo. sr. dr. Juiz da 3.ª vara da comarca desta capital. Diz o procurador da FAZENDA DO ESTADO que Antonio Albino de Sousa, morador nesta capital, deve a quantia de 638\$500, proveniente do imposto de indústria e profissão do exercício de 1940, sendo: principal 585000 e multa de 10% 58500, e taxa de incidendo 58500, como se vê do conhecimento junto; e por isso requer a v. ex.ª, se digno mandar passar mandado de citação ao executado, e, na falta deste, aos seus herdeiros e responsáveis, para o pagamento incontinenti de dita quantia e custas, e não o fazendo, pelo mesmo mandado se proceda à penhora em seus bens, tantos quantos bastem, ficando, outrossim, e desde logo, citado para todos os termos da execução, até final, sob pena de revelia. Nestes termos: P.º deferimento. Procuradoria da Fazenda do Estado da Paraíba, 23 de abril de 1941. O Procurador da Fazenda, Evandro Souto. Nesta petição do seguinte despacho seguinte: A. Como requer, em 23-5-1941. E como tenham os oficiais de justiça encarregados da diligência certificado estar o devedor residindo em lugar incerto e não sabido, por este edital chamo e cito o referido executado para dentro de 24 horas depois de terminado o prazo do presente edital, comparecer no Cartório da Fazenda, situado na Avenida General Osório a fim de efetuar o pagamento, sob pena de ser feita a penhora em seus bens bastem para dito pagamento, ficando citado para os demais termos da ação. Dado e passado nesta cidade de João Pessoa, aos 4 dias do mês de novembro de 1941. (a.) Clímaco Xavier da Cunha. Está conforme com o original, dou fé. O escrevente autorizado — Damasio Franca.

(789) — EDITAL de citação com o prazo de (30) dias. — O dr. Clímaco Xavier da Cunha, Juiz de Direito da 3.ª vara da comarca da Capital, em virtude da lei, etc.

Faço saber a todos quantos o presente edital de citação com o prazo de 30 dias virem, ou dele notícia tiverem ou interessar possa que a este Juízo foi dirigido a petição seguinte: Ilmo. sr. Juiz da 3.ª vara da comarca desta capital. Diz o pro-

Doenças dos Olhos
DR. NIGINO COSTA BRITO
ESPECIALISTA

Ex-Assistente do Prof. Sanson no Rio de Janeiro — Diplomado em Oftalmologia pelo Ministério de Educação e Saúde Pública — Oculista do Hospital Santa Isabel e do Centro de Saúde da Capital

TRATAMENTO MEDICO E OPERATORIO DAS AFECÇÕES OCULARES

Consultas: — Das 10 às 11½ e das 16 às 18 horas, diariamente.
Consultório: — Rua Visconde de Pelotas, 289 - 1.º andar (Junto ao Cinema "Plaza") — Fone 1 - 7 - 2 - 1
Residência: — Rua 7 de Setembro, 133 - Fone 1.550

Clinica Médica
DR. MIRANDA FREIRE

Doenças do Coração — Artria — Estomago — Fígado — Intestinos e Rins

ELETROCARDIOGRAFIA

CONSULTÓRIO: — DIQUE DE CASIAS, 53
RESIDÊNCIA: — FARQUE SOLON DE LUCENA, 88
Telefone 1570
Consultas das 14 às 18 horas

João Pessoa — **PARAIBA**

(790) — EDITAL de citação com o prazo de (30) dias. — O dr. Clímaco Xavier da Cunha, Juiz de Direito da 3.ª vara da comarca da Capital, em virtude da lei, etc.

Faço saber a todos quantos o presente edital de citação com o prazo de 30 dias virem, ou dele notícia tiverem ou interessar possa que a este Juízo foi dirigido a petição seguinte: Ilmo. sr. Juiz da 3.ª vara da comarca desta capital. Diz o pro-

curador da FAZENDA DO ESTADADO que Severino Rodrigues morador à rua Antonio Gomes n. 60 de uma quantia de 718500 proveniente do Imposto de Industria e Profissao do exercicio de 1940, sendo principal 655000 e multa de 10% 118500, o qual vem do conhecimento junto; e por isso requer a v. excia. se digno mandar passar mandado de citação ao executado e, na falta deste, aos seus herdeiros e responsáveis, para o pagamento incontroverso da dita quantia e custas, e não o fazendo, pelo mesmo mandado se proceda à penhora em seus bens, tantos quantos bastem, ficando, outrossim, e desde logo citado para todos os termos da execução, até final, sob pena de revelia. Nestes termos: P. deferimento. Procuradoria da Fazenda do Estado da Paraíba, 8 de maio de 1941. O Procurador da Fazenda Interino Evandro Souto. Nesta petição do e despacho seguinte: A. Como requer. Em. 23-5-1941. E como tenha os oficiais de justiça encarregados da diligência certificada estar o devedor residindo em lugar incerto e não sabido por este edital chamo e cito o referido executado para dentro de 24 horas, depois de terminado o prazo do presente edital, comparecer no Cartório da Fazenda, situada na avenida General Osorio a fim de efetuar o pagamento, sob pena de ser feita a penhora em seus bens quantos bastem para dito pagamento, ficando citado para os demais termos da ação. Dado e passado nesta cidade de João Pessoa, aos 4 dias do mês de novembro de 1941. (a) Clímaco Xavier da Cunha. Está conforme com o original, dou fé. O escrevente autorizado — Damásio Franca.

(791) — EDITAL de citação com o prazo de 30 dias — O dr. Clímaco Xavier da Cunha, Juiz de Direito da 2ª vara da comarca da Capital, em virtude da lei, etc.

Faço saber a todos quantos o presente edital de citação com o prazo de 30 dias virem ou dele notícia tiverem ou interessar possa que a este Juízo foi dirigido a petição seguinte: Ilmo. sr. dr. Juiz da 3ª vara da comarca desta cidade de João Pessoa, o Sr. Clímaco Xavier da Cunha, curador da FAZENDA DO ESTADADO que Manuel José de Almeida, morador à rua Maciel Pinheiro 661 deve a quantia de 1954900 proveniente do Imposto de industria e profissao do exercicio de 1940, sendo principal 1708900; multa de 10% 175900 e taxa de incendio 85500, como se vê do conhecimento junto; e por isso requer a v. excia. se digno mandar passar mandado de citação ao executado, e na falta deste, aos seus herdeiros e responsáveis, para o pagamento incontroverso da dita quantia e custas, e não o fazendo, pelo mesmo mandado se proceda à penhora em seus bens, tantos quantos bastem, ficando, outrossim, e desde logo, citado para todos os termos da execução, até final, sob pena de revelia. Nestes termos: P. deferimento. Procuradoria da Fazenda do Estado da Paraíba, 6 de maio de 1941. O Procurador Interino Evandro Souto. Nesta petição do e despacho seguinte: A. Como requer. Em. 23-5-1941. E como tenha os oficiais de justiça encarregados da diligência certificada estar o devedor residindo em lugar incerto e não sabido, por este edital chamo e cito o referido executado para dentro de 24 horas, depois de terminado o prazo do presente edital, comparecer no Cartório da Fazenda, situada na avenida General Osorio a fim de efetuar o pagamento, sob pena de ser feita a penhora em seus bens quantos bastem para dito pagamento, ficando citado para os demais termos da ação. Dado e passado nesta cidade de João Pessoa, aos 4 dias do mês de novembro de 1941. (a) Clímaco Xavier da Cunha. Está conforme com o original, dou fé. O escrevente autorizado — Damásio Franca.

(792) — EDITAL de citação com o prazo de 30 dias — O dr. Clímaco Xavier da Cunha, Juiz de Direito da 2ª vara da comarca da Capital, em virtude da lei, etc.

Faço saber a todos quantos o presente edital de citação com o prazo de 30 dias virem ou dele notícia tiverem ou interessar possa que a este Juízo foi dirigido a petição seguinte: Ilmo. sr. dr. Juiz da 3ª vara da comarca desta cidade de João Pessoa, o Sr. Clímaco Xavier da Cunha, curador da FAZENDA DO ESTADADO que Alexandrina Cavalcanti, moradora à rua Barão da Passagem 288, deve a quantia de 1218000, proveniente do Imposto de industria e profissao do exercicio de 1940, sendo principal 856000; multa de 10% 118500 e Fiscalização de G. Alimentícios 205000, como se vê do conhecimento junto; e por isso requer a v. excia. se digno mandar passar mandado de citação ao executado, e na falta deste, aos seus herdeiros e responsáveis, para o

pagamento incontroverso da dita quantia e custas, e não o fazendo, pelo mesmo mandado se proceda à penhora em seus bens, tantos quantos bastem, ficando, outrossim, e desde logo, citado para todos os termos da execução, até final, sob pena de revelia. Nestes termos: P. deferimento. Procuradoria da Fazenda do Estado da Paraíba, 24 de abril de 1941. O Procurador da Fazenda Interino Evandro Souto. Nesta petição do e despacho seguinte: A. Como requer. Em. 19-5-1941. E como os oficiais de justiça encarregados da diligência certificada estar o devedor residindo em lugar incerto e não sabido, por este edital chamo e cito o referido executado para dentro de 24 horas, depois de terminado o prazo do presente edital, comparecer no Cartório da Fazenda, situada na avenida General Osorio, a fim de efetuar o pagamento, sob pena de ser feita a penhora em seus bens quantos bastem para dito pagamento, ficando citado para os demais termos da ação. Dado e passado nesta cidade de João Pessoa, aos 4 dias do mês de novembro de 1941. (a) Clímaco Xavier da Cunha. Está conforme com o original, dou fé. O escrevente autorizado — Damásio Franca.

(796) — EDITAL de citação com o prazo de 20 dias — O dr. Manuel Maia de Vasconcelos, Juiz de Direito da 2ª vara da comarca da capital, em virtude da lei, etc.

Faço saber a todos quantos o presente edital de citação com o prazo de 20 dias virem, ou dele notícia tiverem ou interessar possa que a este Juízo foi dirigido a petição seguinte: Ilmo. e exm. sr. dr. Juiz de 2ª vara da comarca desta cidade de João Pessoa, o Sr. Clímaco Xavier da Cunha, curador da FAZENDA DO ESTADADO que João Pessoa, aos 18 dias do mês de novembro de 1941. (a) Manuel Maia de Vasconcelos. Está conforme com o original, dou fé. O escrevente autorizado — Damásio Franca.

DEPARTAMENTO ADMINISTRATIVO DO SERVIÇO PÚBLICO — DIVISÃO DE SELEÇÃO — EDITAL — Concurso de provas para provimento em cargos da classe inicial de carreira de ENFERMEIRO de qualquer Ministério — C 61.

Para o provimento em cargos da classe inicial de carreira de enfermeiro de qualquer Ministério.

1 — A inscrição ficará aberta durante o prazo de trinta dias seguidos a partir de 15 de agosto de 1941, e encerrada às 17 horas do dia 13 de novembro vindouro.

2 — As condições de realização do concurso são as que constam das Instruções Gerais (portaria n.º 69 de 1941 e Portaria n.º 1.411 de 7/10/41). Instruções Especiais baixadas pelo Presidente deste Departamento com a Portaria n.º 1.360 de 18 de setembro de 1941.

3 — O pedido de inscrição deve ser acompanhado de ficha fornecida nos locais de inscrição. Juntamente com a ficha o candidato deverá apresentar prova de quitação com o serviço militar constante de caderneta com o registro de reservaista ou de estar definitivamente isento do serviço militar e ser capaz de ler, escrever e contar, e de 3 x 4 cms. tirada de frente e sem chapéu

mais saúde!... mais alegria!

Sinto a beleza do vital! O mundo é belo para as criaturas saudáveis. E você, que perdeu o saúde, pode facilmente recuperá-la, com poucos vidros de Elixir de Inhome Goulart, purificador tonico saboroso. Seu estado geral irá sofrer uma transformação e de novo terá apetite, digestão fácil, cor rosado, rosto sem espinhos, melhor disposição para o trabalho e para os divertimentos, mais força nos musculos, resistência à fadiga e respiração perfeita.



A vida com saúde é outra coisa!

ELIXIR DE INHOME GOULART

PURIFICADOR DO SANGUE



FORÇA POLICIAL DA PARAIBA

Quadro demonstrativo da Concôrrencia Pública realizada ontem, (dia 28), conforme Edital n.º 2, de 13 deste mês, publicado no "Órgão Oficial".

| Discriminação dos artigos | Preços das firmas comerciais | | |
|--|------------------------------|--------------------|------------|
| | A. F. Mota | Casa Lohner | Mororó |
| GRUPO I | | | |
| Sala de esterilização | 12.292\$000 | 12.495\$000 | |
| GRUPO II | | | |
| Sala de cirurgia | 13.306\$800 | 10.080\$000 | |
| GRUPO III | | | |
| Móveis: | | | |
| Mesa auxiliar com elevação | 225\$800 | 185\$000 | |
| Cadeira poto-rolim laringológica | 725\$200 | 714\$800 | 605\$000 |
| Carro parafina de fio de aço | 624\$000 | 628\$000 | 720\$500 |
| Macho giratório c/assento esmaltado | 121\$600 | 112\$500 | 130\$800 |
| Balde a pedal c/tampa niquelada | 142\$800 | 132\$000 | 130\$000 |
| Supporte para um tambor, sem tambor | 302\$400 | 220\$800 | |
| Refletor de altura variavel | 245\$200 | 195\$000 | 270\$000 |
| Supporte para sôro | 161\$200 | 125\$000 | |
| Supporte p/2 bacias, inclusive bacias | 284\$800 | 210\$000 | 240\$000 |
| Mesa Simplex com assento móvel | 728\$400 | 695\$000 | |
| Armário c/2 portas, 4 prateleiras de vidro | 1.300\$000 | 1.155\$000 | 1.125\$000 |
| 4 Tambores de Schmelbunk, com 28x16 cms. | 1.208\$600 | 980\$000 | |
| Soma | 31.847\$800 | 27.885\$000 | |

Serviço de Intendência

Quadro demonstrativo da Concôrrencia Pública realizada ontem, (dia 28), conforme Edital n.º 2, de 13 deste mês, publicado no "Órgão Oficial".

| Discriminação dos artigos | Preços das firmas comerciais | | |
|--|------------------------------|--------------------|------------|
| | A. F. Mota | Casa Lohner | Mororó |
| GRUPO I | | | |
| Sala de esterilização | 12.292\$000 | 12.495\$000 | |
| GRUPO II | | | |
| Sala de cirurgia | 13.306\$800 | 10.080\$000 | |
| GRUPO III | | | |
| Móveis: | | | |
| Mesa auxiliar com elevação | 225\$800 | 185\$000 | |
| Cadeira poto-rolim laringológica | 725\$200 | 714\$800 | 605\$000 |
| Carro parafina de fio de aço | 624\$000 | 628\$000 | 720\$500 |
| Macho giratório c/assento esmaltado | 121\$600 | 112\$500 | 130\$800 |
| Balde a pedal c/tampa niquelada | 142\$800 | 132\$000 | 130\$000 |
| Supporte para um tambor, sem tambor | 302\$400 | 220\$800 | |
| Refletor de altura variavel | 245\$200 | 195\$000 | 270\$000 |
| Supporte para sôro | 161\$200 | 125\$000 | |
| Supporte p/2 bacias, inclusive bacias | 284\$800 | 210\$000 | 240\$000 |
| Mesa Simplex com assento móvel | 728\$400 | 695\$000 | |
| Armário c/2 portas, 4 prateleiras de vidro | 1.300\$000 | 1.155\$000 | 1.125\$000 |
| 4 Tambores de Schmelbunk, com 28x16 cms. | 1.208\$600 | 980\$000 | |
| Soma | 31.847\$800 | 27.885\$000 | |

OBSERVAÇÃO — A Casa Lohner, inclui na proposta, a respectiva montagem da esterilização, os serviços de pedreiros e canalização de água e esgoto.

Quartel em João Pessoa, 29 de novembro de 1941.

Jose Gadelha de Melo, maj. chefe do S.I.

Além disso, o candidato deverá apresentar diploma de conclusão do curso de enfermagem, expedido por escola oficial ou oficialmente reconhecida devidamente registrada na repartição competente.

5 — Nenhuma ficha de inscrição será aceita sem que estejam preenchidos todos os requisitos ou quando apresentar rasura ou emenda.

6 — Não estão sujeitos a limites de idade os seguintes:

a) — Os interinos da carreira para a qual se faz a inscrição;

b) — Os ocupantes efetivos de cargo público federal;

c) — Os ocupantes de cargos providos em comissão de caráter a) — os militares da ativa;

d) — os extranumerários mensialistas ou diaristas que contarem, pelo menos, três anos de efetivo exercicio.

7 — Nos termos do parágrafo 3.º do artigo 17 do decreto-lei n.º 1.713 de 28 de outubro de 1939, estão inscritos "ex-officio" todos os ocupantes interinos do cargo, vago da carreira a que se refere este edital, de conformidade com o estatuto dos parágrafos 4.º e 5.º do dispositivo legal acima mencionado.

8 — O concurso constará de provas de seleção, eliminatórias, e de habilitação, umas obrigatórias, e de uma prova de habilitação complementar, facultativa.

9 — As provas de seleção serão:

a) — prova de sanidade e capacidade física;

b) — prova prática de serviço;

c) — prova de habilitação constante de prova escrita sobre assunto do programa;

d) — prova de habilitação complementar, facultativa constante de prova de títulos — que consiste na apresentação de diplomas com o curriculum escolar do candidato, inclusive notas obtidas durante o curso.

e) — prova de habilitação complementar, facultativa constante de prova de títulos — que consiste na apresentação de diplomas com o curriculum escolar do candidato, inclusive notas obtidas durante o curso.

f) — prova de habilitação complementar, facultativa constante de prova de títulos — que consiste na apresentação de diplomas com o curriculum escolar do candidato, inclusive notas obtidas durante o curso.

de outubro de 1941. Murilo Braga, Diretor de Divisão.

INSTRUÇÕES ESPECIAIS A QUE SE REFERE A PORTARIA N.º 1.360, DE 18 DE SETEMBRO DE 1941 E QUE REGULAM O CONCURSO DE PROVAS PARA PROVIMENTO EM CARGOS DA CLASSE INICIAL DA CARREIRA DE ENFERMEIRO DE QUALQUER MINISTÉRIO

CAPÍTULO I

Das condições de inscrição

Art. 1.º — Para inscrição no concurso de provas para provimento em cargos da classe inicial de carreira de enfermeiro de qualquer Ministério, o candidato deverá apresentar nas condições de ordem geral discriminadas na Portaria n.º 661, de 2 de julho de 1940 e mais a de que não, com idade inferior a 21 nem superior a 35 anos, apuração até a data do encerramento das inscrições.

Parágrafo único — No dia da inscrição, o candidato deverá apresentar diploma de conclusão do curso de enfermagem, expedido por escola oficial ou oficialmente reconhecida devidamente registrado na repartição competente.

CAPÍTULO II

Das provas

Art. 2.º — O concurso constará de provas de seleção, eliminatórias, e de habilitação, umas obrigatórias, e de uma prova de habilitação complementar.

Art. 3.º — As provas de seleção serão as seguintes:

a) — prova de sanidade e capacidade física, pelo qual se verificará que o candidato não apresenta doença transmissíveis, alterações orgânicas, ou funcionais de aparelhos ou sistemas, bem como contra-indicação para o exercicio do cargo por anomalia morfológica ou funcional.

assunto de cada um dos 10 pontos escolhidos entre os do Programa II do Anexo.

Parágrafo único — Em seguida o candidato prestará a prova de habilitação complementar seguinte:

Prova de títulos — que consiste na apresentação de diplomas com o curriculum escolar observado, inclusive notas obtidas durante o curso. O candidato poderá juntar certificado de exercicio profissional, desde que superior a um ano de trabalho efetivo e expedido por repartições ou hospitais oficiais, bem como por hospitais e estabelecimentos particulares, de renome, estes a juízo da banca examinadora.

Art. 5.º — Durante a realização das provas, será vedada ao candidato qualquer consulta a livros ou notas, e ainda informações por parte da banca examinadora, salvo quando de caráter geral, em que deverá ser feita em voz alta.

Art. 6.º — Para realização das provas práticas a banca examinadora poderá dividir os candidatos em turmas, a fim de facilitar os trabalhos.

CAPÍTULO III

Das avaliações

Art. 7.º — O julgamento será feito em escala centesimal.

Art. 8.º — Para efeito de julgamento da prova prática, observará-se o seguinte:

Técnica, até 70 pontos

Relatório, até 30 pontos

Art. 9.º — No julgamento da prova escrita, as questões valerão 10 pontos em cada uma.

Art. 10.º — São serão habilitados nas provas de seleção os candidatos que obtiverem grau igual ou superior a sessenta (60) pontos em cada uma delas.

Art. 11.º — Para efeito de classificação, a nota final do candidato será a média ponderada dos pontos obtidos, observados os seguintes pesos:

Prova prática 2

Prova escrita 2

Prova de títulos 2

Art. 12.º — Os candidatos aprovados nas provas de seleção serão convidados pela Banca Examinadora para em local e hora previamente marcados apresentarem os documentos para a prova de títulos.

Art. 13.º — Na prova de títulos serão considerados os diplomas apresentados, as notas obtidas pelo candidato no curso e os certificados de exercicio profissional, desde que estes provierem de instituições, impressas, cujas hospitais ou estabelecimentos, cujo vulto do serviço seja reconhecido pela Banca examinadora, para proporção ao candidato letra e eficiente prática profissional.

Art. 14.º — O candidato deverá rubricar e numerar todas as folhas de que constar o título, salvo quando se tratar de livros ou de cadernos, impressos, cujas páginas já estejam numeradas.

Art. 15.º — O candidato deverá organizar em três vias, uma lista datilografada de seus títulos de acordo com a numeração de cada um, da qual conste também um resumo do conteúdo do título; as três vias se destinam a uma banca examinadora, outra a ser juntada ao processo de inscrição e a última a ser devolvida ao candidato com o rubro da banca examinadora.

Art. 16.º — Para julgamento da prova de títulos, de habilitação complementar, a banca examinadora fixará critério de modo a graduar diplomas, notas do curriculum escolar e certificados de exercicio profissional, dentro da escala centesimal, observando também o disposto no art. 28 do parágrafo 1.º das Instruções Gerais.

Parágrafo único — O critério que se refere ao artigo supra fixado, a ser rubricado e assinado pelo candidato, será submetido à aprovação do Diretor da D. S.

Art. 17.º — São serão habilitados na classificação final os candidatos que obtiverem, na forma dos artigos anteriores,

RENDA TOTAL DA DIRETORIA DE CLASSIFICAÇÃO DE PRODUTOS AGRO-PECUÁRIOS NOS MESES DE SETEMBRO E OUTUBRO DE 1941

Table with columns: ESPECIFICAÇÃO, QT., Kgs. Líq., Taxa, Importancia, TOTAL. It lists various agricultural products like Algodão em Pluma, Algodão em Caroco, and others with their respective quantities and values.

Importa o presente demonstrativo, na importância de trezentos e trinta e três contos, trezentos e setenta e um mil e quatrocentos réis (333.374\$00).

João Pessoa, 3 de novembro de 1941. ALBERTO DE MIRANDA HENRIQUES Diretor. ELMANO SYNESIO F. DA SILVA Encargado da Arrecadação e Estatística.

grau igual ou superior a 60 pontos. Art. 15 - Se entre as notas atribuídas pelos examinadores, comparadas duas a duas, em qualquer prova houver divergência superior a 20 pontos, o presidente convocará uma sessão especial para discussão do trabalho, devendo cada examinador justificar por escrito a nota atribuída. Parágrafo único - Em caso de empate, entre os não beneficiados pelo decreto-lei nº 1.963, de 13 de janeiro de 1940, será observada a seguinte ordem de preferência para desempate: 1) - Melhor resultado na prova prática. 2) - Melhor resultado na prova escrita. Art. 16 - A classificação dos candidatos será feita de acordo com o que prescreve o decreto-lei nº 1.963, de 13 de janeiro de 1940. Art. 17 - A inscrição do candidato implicará o conhecimento das presentes instruções e o compromisso de aceitar as condições do concurso tais como se acham aqui estabelecidas. Art. 18 - O concurso será válido por dois anos, a partir da data de sua homologação pelo D. A. S. P. Art. 19 - Os casos omissos serão resolvidos pela Divisão de Seleção e Aperfeiçoamento. D. S. do D. A. S. P., em 18 de setembro de 1941 - Murilo Braga, Diretor de Divisão. DEPARTAMENTO ADMINISTRATIVO DO SERVIÇO PÚBLICO - DIVISÃO DE SELEÇÃO - EDITAL - Concurso de provas para provimento em cargos da classe inicial da carreira de DENTISTA de qualquer Ministério - C. 62. Faco público achar-se aberta, pela Divisão de Seleção e Aperfeiçoamento do Departamento Administrativo do Serviço Público, a inscrição no concurso de provas para provimento em cargos da classe inicial da carreira de DENTISTA de qualquer Ministério. 2 - A inscrição ficará aberta durante o prazo de sessenta dias seguidos, a partir do 20 do corrente e será encerrada às 17 horas do dia 18 de dezembro vindouro. 3 - As condições de realização do concurso são as que constam das Instruções Gerais (portaria nº 861, de 2 de julho de 1940 e Portaria nº 1.411, de 7 de outubro de 1941) e Instruções Especiais baixadas pelo Presidente deste Departamento com a Portaria nº 1.309, de 26 de agosto de 1941. 4 - O pedido de inscrição constará do preenchimento de uma ficha, fornecida nos locais de inscrição. Juntamente com a ficha o candidato deverá apresentar prova de quitação com o serviço militar constante de caderneta com o registro de ser reservista ou de estar definitivamente isento do serviço militar e seis cópias de fotografias do candidato, de 3 x 4 cms., tiradas de frente e sem chapéu. Além disso o candidato deverá apresentar diploma de conclusão do curso de Odontologia, expedido na forma da lei e registrado no Ministério da Educação e Saúde. 5 - Nenhuma ficha de inscrição será aceita sem que estejam preenchidos todos os campos ou quando apresentar rasura ou emenda. 6 - Não estão sujeitos a limite de idade: a) - os Interinos da carreira para a qual se faz a inscrição; b) - os ocupantes efetivos de cargo público federal; c) - os ocupantes de cargos providos em comissão; d) - os militares de ativa; e) - os ex-ocupantes de cargos mensais ou diaristas que contarem, pelo menos, três anos de efetivo exercício. 7 - Nos termos do parágrafo 3º do artigo 17, do decreto-lei nº 1.713 de 28 de outubro de 1939, estão inseridos "ex-officio" todos os ocupantes Interinos de cargo vago da carreira a que se refere este edital, de conformidade com o estatuto nos parágrafos 4º e 5º do dispositivo legal acima mencionado e serão nomeados na ordem que melhor satisfizerem as condições néles contidas. 8 - O concurso constará de provas de seleção, eliminatórias, e de prova de habilitação, todas obrigatórias. 9 - As provas de seleção serão as seguintes: a) - prova de sanidade e capacidade física; b) - escrita sobre assuntos do programa; c) - prática compreendendo as duas partes referidas nas Instruções Especiais. 10 - Depois das provas de seleção, os candidatos serão submetidos à prova de habilitação referida nas Instruções Especiais. 11 - Os candidatos habilitados no concurso, para que possam receber o certificado expedido por este Departamento, os que habilitar à nomeação em cargos da carreira para a qual foi aberto o concurso, deverão apresentar os documentos comprobatórios das declarações feitas no pedido de inscrição, a fim de ser verificado se o candidato satisfaz as condições exigidas pelas Instruções do concurso. 12 - Os documentos são os seguintes: a) - prova de nacionalidade brasileira; constante da certidão de registro civil de nascimento ou de casamento, título de naturalização ou título declaratório de nacionalidade brasileira; b) - certificado de reservista de guerra ou de militar de reserva, com o qual também se verifique não ter o candidato idade inferior a 21 nem superior a 38 anos no dia da inscrição; c) - prova de capacidade física, constante de carteira oficial de identidade, de caderneta de identidade, de carteira profissional ou de título eleitoral; d) - atestado de vacinação ou revacinação anti-varicelosa, feita no máximo, até dois anos, antes, passado por autoridade sanitária; e) - atestado de bons antecedentes, fornecido pela autoridade competente. 13 - O candidato que não apresentar a documentação exigida, perderá todos os direitos conferidos pela classificação no concurso, sem lhe caber direito a qualquer recurso ou indenização. 14 - Apurada a falsidade ou inexistência das declarações do candidato na ficha de inscrição e anulada sua inscrição, ficará ele, pelo prazo de três anos, proibido de inscrever-se em concurso de prova de habilitação promovida por este Departamento. 15 - O pedido de inscrição significará a aceitação das normas aqui estabelecidas. 16 - As instruções relativas ao presente concurso serão fornecidas no local de inscrição. 17 - O concurso será válido por dois anos a partir da data da sua homologação pelo Departamento Administrativo do Serviço Público. 18 - O presente edital será publicado duas vezes no "Diário Oficial". D. S. do D. A. S. P., em 14 de outubro de 1941. Murilo Braga, Diretor de Divisão. INSTRUÇÕES ESPECIAIS A QUE SE REFERE A PORTARIA Nº 1.309, DE 26 DE AGOSTO DE 1941. QUE REGULA O CONCURSO DE PROVAS PARA PROVIMENTO EM CARGOS DA CLASSE INICIAL DA CARREIRA DE "DENTISTA" DE QUALQUER MINISTÉRIO. CAPÍTULO I Das condições de inscrição Art. 1º - Ao inscrever-se no concurso de provas para provimento em cargos da classe inicial da carreira de Dentista de qualquer Ministério, o candidato deverá satisfazer as condições de ordem geral discriminadas na Portaria nº 861, de 2 de julho de 1940 e mais a que não seja idade inferior a 21 anos nem superior a 38, apurada até a data do encerramento das inscrições. Parágrafo único - No ato da inscrição o candidato deverá apresentar diploma de conclusão do curso de Odontologia, expedido na forma da lei e registrado no Ministério de Educação e Saúde. CAPÍTULO II Das provas Art. 2º - O concurso constará de provas de seleção, eliminatórias, e de prova de habilitação, todas obrigatórias. Art. 3º - As provas de seleção serão as seguintes: a) - prova de sanidade e capacidade física, pela qual se verifique que o candidato não apresenta doenças transmissíveis, alterações orgânicas, ou funcionais de aparelhos ou sistemas, assim como contra indicação para o exercício do cargo, por anomalia morfológica ou funcional; b) - prova escrita constante da resolução de dez questões sobre os assuntos do programa anexo. A prova terá a duração de quatro horas; c) - prova prática compreendendo as duas partes seguintes: 1) exame diagnóstico e elaboração de um plano fundamental de tratamento, com execução e interpretação de radiografias necessárias, no caso, tendo o candidato uma hora e meia para execução de toda esta parte da prova. 2) técnica de preparo de cavidade e restauração dentária em manequim. O candidato terá uma hora e meia para execução do trabalho. Art. 4º - Depois das provas de seleção os candidatos serão submetidos à prova de habilitação - Exodontia de dentes e raízes não inclusas, compreendendo o conhecimento de anestesias locais. Art. 5º - Na prova prática de seleção a que se refere o art. 3º letra c, inciso I, a Banca Examinadora escolherá um doente para que o candidato examine, faça a ficha de caso e indique o tratamento, justificando as medidas terapêuticas exigidas. Art. 6º - Para realização das provas práticas a Banca Examinadora poderá dividir os candidatos em turmas a fim de facilitar o trabalho. Art. 7º - A aplicação de provas, em qualquer das provas consultadas a livros. As consultas dirigidas à Banca Examinadora deverão ser feitas em voz alta. CAPÍTULO III Do julgamento das provas Art. 8º - O julgamento das provas será feito em escala censural. Parágrafo único - O disposto neste artigo não se aplica à prova de sanidade e de capacidade física. Art. 9º - Somente será aprovado nas provas de seleção o candidato que obtiver grau igual ou superior a sessenta, em cada uma delas. Art. 10 - Para efeito de julgamento das provas de seleção de seleção (letra art. 3º) cada questão valerá até dez pontos. Art. 11 - Para julgamento da prova prática de seleção (letra c, art. 3º) será observado o seguinte: a) - até 60 pontos

DEFENDA A SUA Felicidade. Anuncio for Gessy e Saronete. Inclui uma imagem de uma mulher sorrindo e um produto de higiene pessoal.

ANEXO PROGRAMA. Lista de 20 questões para prova escrita de seleção. Inclui tópicos como Patologia dentária, anatomia, e procedimentos clínicos.

Concurso de provas para provimento em cargos iniciais da carreira de Enfermeiro. PROGRAMA I Prova prática de Seleção 1 - Admissão de doentes em hospitais e obrigações da enfermeira; confecção de relatório. 2 - Conforto do doente; métodos e técnicas de banho de leito. 3 - Excreta - Cuidados a observar. Coleta de material para exame de laboratório - Técnica. 4 - Temperatura, pulso e respiração. Importância, procedimento técnico e registro. 5 - Cataplasmas, compressas e ventosas. Aplicação e cuidados a observar. Ação do calor e do frio. 6 - Curativo em geral - Antissepsia - Técnica da aplicação de ataduras. 7 - Colocação de medicamentos - Cuidados gerais - Prática da injeção hipodérmica. 8 - Olhos, nariz, ouvidos e garganta. Cuidados a observar. Métodos de irrigação. 9 - Lavagem vaginal. Intestinal e clister. Métodos e objetivos. 10 - Cateterismo e lavagem vesical. Lavagem de estômago e gavagem. Finalidade e modos de proceder. 11 - Recem-nascido - Cuidados gerais - Banho - Alimentação do infante - Demonstração. 12 - Tratamento domiciliar - procedimento - Imunização em domicílio; práticas. PROGRAMA II 1 - Convalescência indispensável ao preparo, teórico e prático, de uma boa enfermeira. Ética profissional para com os superiores hierárquicos e subalternos. 2 - A enfermeira de saúde

Parte II - até 60 pontos. Art. 12 - Para julgamento das provas de habilitação a Banca Examinadora considerará: Anestesia - até 40 pontos. Operação - até 60 pontos. Art. 13 - O grau para classificação final do candidato será a média ponderada dos diversos graus obtidos observados os seguintes pesos: Prova escrita de seleção - 3. Prova prática de seleção - 2. Prova de habilitação - 2. Art. 14 - Só será considerado habilitado o candidato que na forma do artigo anterior, obtiver grau igual ou superior a sessenta pontos. Art. 15 - A classificação dos candidatos será feita de acordo com o que prescreve o decreto-lei nº 1.963, de 13 de janeiro de 1940. Parágrafo único - Em caso de empate entre os candidatos não beneficiados pelo citado decreto-lei será observada a seguinte ordem de preferência para desempate: Melhor resultado na prova prática de seleção. Melhor resultado na prova de habilitação. Art. 16 - A inscrição implicará o conhecimento das presentes instruções, por parte dos candidatos, e o compromisso tácito de aceitar as condições do concurso tais como se acham aqui estabelecidas. Art. 17 - No julgamento da prova escrita será considerada a correção de linguagem. Art. 18 - O concurso será válido pelo prazo de dois anos, a contar da data de sua homologação pelo D. A. S. P. Art. 19 - Os casos omissos serão resolvidos pelo diretor da D. S. do D. A. S. P., em 28 de agosto de 1941 - Murilo Braga, Diretor de Divisão.

11 MANEIRAS DE ECONOMISAR GASOLINA. 1 - Evite arrancadas violentas. 2 - Pare o carro devagar. 3 - Evite velocidades excessivas. 4 - Quando parar o carro, pare o motor. 5 - Evite velocidades excessivas. 6 - Lubrifique regularmente o seu auto. 7 - Mantenha limpo o sistema de refrigeração. 8 - Não de voltas inúteis com o automóvel. 9 - Evite arrancadas violentas. 10 - Evite velocidades excessivas. 11 - Quando parar o carro, pare o motor.

11 MANEIRAS DE ECONOMISAR GASOLINA. 1 - Evite arrancadas violentas. 2 - Pare o carro devagar. 3 - Evite velocidades excessivas. 4 - Quando parar o carro, pare o motor. 5 - Evite velocidades excessivas. 6 - Lubrifique regularmente o seu auto. 7 - Mantenha limpo o sistema de refrigeração. 8 - Não de voltas inúteis com o automóvel. 9 - Evite arrancadas violentas. 10 - Evite velocidades excessivas. 11 - Quando parar o carro, pare o motor.

NA POLÍCIA

Fugiu com os 100\$000 — Recolhidos á Casa de Detenção — Vítima de ferimento — Movimento do Instituto Médico Legal

Esteve, ontem, na permanência da Polícia o sr. Acher Backer, queixando-se contra o indivíduo Aquino Inácio da Silva, a quem havia entregue a importância de 100\$000 ser levada á srta. Geni Moróro, e, até esta data, não teve notícia do dinheiro nem do portador do mesmo. A polícia tem o conhecimento do fato mandando proceder as necessárias investigações.

MOVIMENTO CRIMINAL

Para a elaboração da Estatística Criminal do Estado retemeu o delegado de polícia de Jotabó, os mapas do movimento criminal e de suicídios ocorridos em seu distrito e referentes ao mês de outubro próximo passado.

PETIÇÕES DESPAOHADAS

Fôram informadas pelo Instituto Médico Legal, petições pertencentes a Arnaud Jacinto de Carvalho, Vicente Estevam da Silva, Adalberto de Figueiredo Martins, João Coelho da Silva, Gilvan Gomes Falcão, Benedito Maia, Luiz Teixeira, José Maria de Carvalho, José Evaristo Joffi Henriques e Erenberg Antunes, todos requerendo conduta aos delegados de polícia da capital a fim de matricular-se na Cia. de Quadros, do 15.º R. I.

CRIMINOSOS RECOLHIDOS AO XADREZ

CAIU DO BONDE

Foi vítima, ontem, ás 16 horas, de ligeiro acidente, o sr. Antonio Joaquim da Silva, residente em Marés, casado, contando 28 anos de idade. Antonio Joaquim ao saltar de um bonde na Praça Vidua de Negreiros projetou-se no solo recebendo várias escoriações. A Assistência esteve no local transportando a vítima para o H. P. S., onde se acha internado.

POLHA CORRIDA

Obteve fôlha corrida, o sr. Francisco Teotônio Néto, residente na Rua Princesa Isabel, 764, nesta cidade.

VITIMA DE FERIMENTOS

Foi submetido a exame peri-

CARTEIRAS DE IDENTIDADE

O Instituto de Identificação e Médico Legal do Estado expediu, ontem, carteiros de identidade a Luiz Taveira da Silva, José Maria de Oliveira Fessca, Antonio Taciano de Lucena e as srts. Ana Carolina Pires Ferreira e Clarice de Carvalho Cunha, residentes nesta cidade.

MOVIMENTO DA PRAÇA

EXPEDIÇÕES AÉREAS

Para o Sul
A's Quartas-feiras — Via — Direto — Pela Companhia "Serviço Aéreo Condor Ltda.". Recebe-se correspondência até ás 9 hs. e 30 m. até ás 9 hs. e 30 m.

MERCADO DE CAMBIO

COTAÇÕES DO BANCO DO BRASIL — BRASIL

A Agência do Banco do Brasil desta cidade comprava ontem, letras de coberturas com as seguintes taxas:

EXPEDIÇÕES AÉREAS

Para o Sul
A's Quintas-feiras — Via — Direto — Pela Companhia "Serviço Aéreo Condor Ltda.". Recebe-se correspondência até ás 15 hs. e 30m.

Libra 78570
Dólar 195470
Peso argentino 92580
Franco suíço 48610
Marco 65640
Escudo 4800
Peso uruguaio 45700

EXPEDIÇÕES AÉREAS

Para a América do Norte
A's Quintas-feiras — Via — Recife — Pela Companhia "Panair do Brasil S.A.". Recebe-se correspondência até ás 15 hs. e 30m.

MERCADO DO ALGODÃO

(Cotação Oficial)

Serido 1.ª 808000
Serido 1.ª 479000
Serido, tipo 5 428000
Meta, tipo 1.ª 609000
Meta, tipo 5 475000

EXPEDIÇÕES AÉREAS

Para a América do Norte
A's Quintas-feiras — Via — Recife — Pela Companhia "Panair do Brasil S.A.". Recebe-se correspondência até ás 15 hs. e 30m.

MERCADO DO CAFE'

Tipo médio 1459000

EXPEDIÇÕES AÉREAS

Para a América do Norte
A's Quintas-feiras — Via — Recife — Pela Companhia "Panair do Brasil S.A.". Recebe-se correspondência até ás 15 hs. e 30m.

MERCADO DO ACUCAR

(Cotação)

Tríturo 605000
Cristal 591000
Refinado 1.ª 685000
Refinado 2.ª 489000

EXPEDIÇÕES AÉREAS

Para a América do Norte
A's Quintas-feiras — Via — Recife — Pela Companhia "Panair do Brasil S.A.". Recebe-se correspondência até ás 15 hs. e 30m.

HORARIO DE TRENS

João Pessoa — Recife
PN—6
A's Quintas e Domingos
Partida ás 5,10 da Estação da Great Western
Chegada — ás 15,42 na Central

EXPEDIÇÕES AÉREAS

Para a América do Norte
A's Quintas-feiras — Via — Recife — Pela Companhia "Panair do Brasil S.A.". Recebe-se correspondência até ás 15 hs. e 30m.

HORARIO DE TRENS

João Pessoa — Natal
A's segundas e sextas-feiras
Partida da estação da Great Western ás 9,35.
Para diversas estações do interior
Partida da Estação da Great Western ás 15 horas.

EXPEDIÇÕES AÉREAS

Para a América do Norte
A's Quintas-feiras — Via — Recife — Pela Companhia "Panair do Brasil S.A.". Recebe-se correspondência até ás 15 hs. e 30m.

HORARIO DE TRENS

Recife — diariamente — ás 6,50 e 13 horas.
Campina Grande (via-Araçá) — diariamente — ás 10 horas (via-Tambau) — ás 10 horas (via-Taboão) — ás 10 horas.
Guarabira — diariamente — ás 14 horas.
Elo Tinto — diariamente, via-Guarabira.

EXPEDIÇÕES AÉREAS

Para a América do Norte
A's Quintas-feiras — Via — Recife — Pela Companhia "Panair do Brasil S.A.". Recebe-se correspondência até ás 15 hs. e 30m.

HORARIO DE TRENS

João Pessoa — Natal
A's segundas e sextas-feiras
Partida da estação da Great Western ás 9,35.
Para diversas estações do interior
Partida da Estação da Great Western ás 15 horas.

EXPEDIÇÕES AÉREAS

Para a América do Norte
A's Quintas-feiras — Via — Recife — Pela Companhia "Panair do Brasil S.A.". Recebe-se correspondência até ás 15 hs. e 30m.

HORARIO DE TRENS

Recife — diariamente — ás 6,50 e 13 horas.
Campina Grande (via-Araçá) — diariamente — ás 10 horas (via-Tambau) — ás 10 horas (via-Taboão) — ás 10 horas.
Guarabira — diariamente — ás 14 horas.
Elo Tinto — diariamente, via-Guarabira.

EXPEDIÇÕES AÉREAS

Para a América do Norte
A's Quintas-feiras — Via — Recife — Pela Companhia "Panair do Brasil S.A.". Recebe-se correspondência até ás 15 hs. e 30m.

HORARIO DE TRENS

Recife — diariamente — ás 6,50 e 13 horas.
Campina Grande (via-Araçá) — diariamente — ás 10 horas (via-Tambau) — ás 10 horas (via-Taboão) — ás 10 horas.
Guarabira — diariamente — ás 14 horas.
Elo Tinto — diariamente, via-Guarabira.

EXPEDIÇÕES AÉREAS

Para a América do Norte
A's Quintas-feiras — Via — Recife — Pela Companhia "Panair do Brasil S.A.". Recebe-se correspondência até ás 15 hs. e 30m.

HORARIO DE TRENS

Recife — diariamente — ás 6,50 e 13 horas.
Campina Grande (via-Araçá) — diariamente — ás 10 horas (via-Tambau) — ás 10 horas (via-Taboão) — ás 10 horas.
Guarabira — diariamente — ás 14 horas.
Elo Tinto — diariamente, via-Guarabira.

EXPEDIÇÕES AÉREAS

Para a América do Norte
A's Quintas-feiras — Via — Recife — Pela Companhia "Panair do Brasil S.A.". Recebe-se correspondência até ás 15 hs. e 30m.

HORARIO DE TRENS

Recife — diariamente — ás 6,50 e 13 horas.
Campina Grande (via-Araçá) — diariamente — ás 10 horas (via-Tambau) — ás 10 horas (via-Taboão) — ás 10 horas.
Guarabira — diariamente — ás 14 horas.
Elo Tinto — diariamente, via-Guarabira.

EXPEDIÇÕES AÉREAS

Para a América do Norte
A's Quintas-feiras — Via — Recife — Pela Companhia "Panair do Brasil S.A.". Recebe-se correspondência até ás 15 hs. e 30m.

HORARIO DE TRENS

Recife — diariamente — ás 6,50 e 13 horas.
Campina Grande (via-Araçá) — diariamente — ás 10 horas (via-Tambau) — ás 10 horas (via-Taboão) — ás 10 horas.
Guarabira — diariamente — ás 14 horas.
Elo Tinto — diariamente, via-Guarabira.

EXPEDIÇÕES AÉREAS

Para a América do Norte
A's Quintas-feiras — Via — Recife — Pela Companhia "Panair do Brasil S.A.". Recebe-se correspondência até ás 15 hs. e 30m.

HORARIO DE TRENS

Recife — diariamente — ás 6,50 e 13 horas.
Campina Grande (via-Araçá) — diariamente — ás 10 horas (via-Tambau) — ás 10 horas (via-Taboão) — ás 10 horas.
Guarabira — diariamente — ás 14 horas.
Elo Tinto — diariamente, via-Guarabira.

EXPEDIÇÕES AÉREAS

Para a América do Norte
A's Quintas-feiras — Via — Recife — Pela Companhia "Panair do Brasil S.A.". Recebe-se correspondência até ás 15 hs. e 30m.

HORARIO DE TRENS

Recife — diariamente — ás 6,50 e 13 horas.
Campina Grande (via-Araçá) — diariamente — ás 10 horas (via-Tambau) — ás 10 horas (via-Taboão) — ás 10 horas.
Guarabira — diariamente — ás 14 horas.
Elo Tinto — diariamente, via-Guarabira.

EXPEDIÇÕES AÉREAS

Para a América do Norte
A's Quintas-feiras — Via — Recife — Pela Companhia "Panair do Brasil S.A.". Recebe-se correspondência até ás 15 hs. e 30m.

HORARIO DE TRENS

Recife — diariamente — ás 6,50 e 13 horas.
Campina Grande (via-Araçá) — diariamente — ás 10 horas (via-Tambau) — ás 10 horas (via-Taboão) — ás 10 horas.
Guarabira — diariamente — ás 14 horas.
Elo Tinto — diariamente, via-Guarabira.

EXPEDIÇÕES AÉREAS

Para a América do Norte
A's Quintas-feiras — Via — Recife — Pela Companhia "Panair do Brasil S.A.". Recebe-se correspondência até ás 15 hs. e 30m.

HORARIO DE TRENS

Recife — diariamente — ás 6,50 e 13 horas.
Campina Grande (via-Araçá) — diariamente — ás 10 horas (via-Tambau) — ás 10 horas (via-Taboão) — ás 10 horas.
Guarabira — diariamente — ás 14 horas.
Elo Tinto — diariamente, via-Guarabira.

EXPEDIÇÕES AÉREAS

Para a América do Norte
A's Quintas-feiras — Via — Recife — Pela Companhia "Panair do Brasil S.A.". Recebe-se correspondência até ás 15 hs. e 30m.

PORTO DE CABEDELO

NAVIOS ESPERADOS

Do Lóide Brasileiro
Está sendo esperado no dia 5, no canal do Porto de Cabedelo, procedente do Recife, o paquete "Almirante Alexandrino", com 11.555 toneladas de deslocamento, da Linha Buena-Aíres — Manaus.
No mesmo dia, o "Almirante Alexandrino" zarpará para o porto de Manaus, escalando em Natal, Aracá, Itanora, Fortaleza, S. Luís, Belém, Santarém, Obidos, Itacaré, etc.
— Para o dia 1.º, está anunciada a chegada do navio cargueiro "Girôlo", da Linha Natal — Porto Alegre, esperado de Natal, saindo para os portos do Recife, Macaé, Rio, Santos, Rio Grande Pelotas e Porto Alegre.
— E' aguardado no dia 5, procedente do porto de Natal, o navio cargueiro "Incofidente", da Linha Natal — Porto Alegre, saindo no mesmo dia para Porto Alegre, tocando em Recife, Macaé, Rio, Santos, Rio Grande e Pelotas.
Do Lóide Nacional
Está sendo esperado no dia 10, no

SECCAO LIVRE

AGRADECIMENTO AO DR. LOURIVAL MOURA

Cumprindo um imperioso dever do coração, venho, de publico, testemunhar-vos o meu profundo reconhecimento por tudo quanto fizestes pela recuperação de minha saúde, cujo estado grave — quando aqui cheguei há dez meses passados — havia desafiado a competência de vários médicos do sul do país.
Devido viajar, segunda-feira próxima, para o Rio de Janeiro, a fim de reassumir o exercício do cargo que ocupo naquela cidade, levo comigo a confortadora certeza de que em minha terra há um legítimo Miguel Couto parabaibano na pessoa do ilustre e benemérito dr. Lourival Moura — honra e orgulho da digna classe médica da Paraíba. — Milton Pinto Pessôa.

MANUEL JOÃO DA VEIGA E SEIXAS

Sétimo dia

Raul Massa e família, dr. José Maciel e família, dr. Corral Soares de Oliveira e família, dr. Damasquino Maciel e família, compungidos com o falecimento do seu querido parente e amigo MANUEL JOAO DA VEIGA E SEIXAS, ocorrido em Recife, convidam as pessoas de suas relações de amizade para assistirem em Cabedelo, quando se mandam celebrar um sufrágio de sua alma, na quarta-feira 3 de dezembro, ás 6,15, na Igreja de N. S. das Mercês.
Antecipam o seu profundo agradecimento a todos que se dignarem comparecer áquelles atos de piedade cristã.

AVISO

RETRADA DE MERCADORIA

(Decreto 19473 de 10/11/1930 e 19754 de 18/3/1941)
5 caixas queijo, tipo Clab, pesando 75 quilos, marca T. O. L. 1.º embarcadas pela Companhia Laticínios Alberto Boeke S.A., do Rio de Janeiro, sob o conhecimento n.º 25 emitido para o vapor "Araranguá", entrado em Cabedelo no dia 19 do corrente.
Pelo presente, avisamos ao comércio e a quem interessar possa, que a firma Luiz Paiva, estabelecida nesta praça, á avenida 5 de Agosto n.º 55, solicitou a entrega dos volumes mediante recibo, na qualidade de despachante autorizado dos sr's J. F. Nobre, alegando extravio do conhecimento Original.
A entrega será feita dentro do prazo de 5 dias, a contar desta data, se nenhuma reclamação ou oposição aparecer.
Qualquer reclamação deverá ser feita aos Agentes da Cia. Laticínios Alberto Boeke S.A., na sede da Praça Antenor Navarro, n.º 39, nesta cidade.
João Pessôa, 27 de novembro de 1941.
Lóide Nacional S. A. — Arthur & Cia. — Agentes.

COOPERATIVA BANCO DOS FUNCIONARIOS PUBLICOS

1.ª Convocação

Ficam convidados todos os sócios da "Cooperativa Banco dos Funcionários Públicos", para uma reunião de assembléa geral extraordinária, que terá lugar no dia 12 de dezembro vindouro, ás 15 horas, na sede do Departamento de Assistência ao Cooperativismo, prédio situado á rua Candido Pessôa, n.º 31, 1.º andar.
A referida assembléa objetiva tratar da dissolução da entidade em apreço, na forma dos estatutos e da legislação cooperativista em vigor.
Francisco Porto — Presidente.

FORMIGUINHAS GASEIRAS

Só desaparecem com o uso do único produto líquido que atira e extermina as formiguinhas caseiras e toda espécie de baratas.
"BARAFORMIGA 31"
Encontra-se nas Boas Farmácias e Drogarias DROGARIA LONDRES

PEQUENOS ANUNCIOS

ALUGA-SE — COMPRA-SE — PRECISA-SE — VENDE-SE

COMPRA-SE LENHA

QUALQUER QUANTIDADE

FABRICA MATARAZZO

CURSO DE FERIAS EM TAMBAU — Lucila Gonçalves avisa aos interessados que prepara alunos para exame de admissão, em Tambau, no bairro S. Antonio. As aulas começarão no 1.º de dezembro próximo.

PROFISSIONAIS DIVERSOS

OTIMO negocio — Venda-se a Confeitaria "Alança", situada na Praça 1817 n.º 7, o ponto mais central da cidade.
PENSÃO SANTA TEREZINHA, de Helena Holanda & Cia. — Rua Cardosa Vieira, 41 — Rua da Areia, 288 — Exclusivo familiar e a mais bem instalada da Capital. Cozinha de primeira ordem. Assio e conforto. Tudo a preços módicos. Hospede-se na PENSÃO SANTA TEREZINHA.
SITIO — Aluga-se ou vende-se um ótimo sitio em Mandacaru, com boas fruteiras, pais e prestando-se bem para estubo ou crachá. A tratar com o sr. Edgar Cavalcanti á Avenida Epitacio Pessôa, 92.
VENDA-SE o Caldo de Cana situado defronte do Cine-Jaguaribe, a tratar no mesmo.

AVISO

5 caixas queijo, tipo Clab, pesando 75 quilos, marca T. O. L. 1.º embarcadas pela Companhia Laticínios Alberto Boeke S.A., do Rio de Janeiro, sob o conhecimento n.º 25 emitido para o vapor "Araranguá", entrado em Cabedelo no dia 19 do corrente.

LOTERIA FEDERAL

Extração em 29 de novembro de 1941

| | | |
|-------|----------------|--------------|
| 3530 | — Rio | 600.000\$000 |
| 1338 | — Porto Alegre | 36.000\$000 |
| 2225 | — Bahia | 10.000\$000 |
| 4066 | — Baía | 5.000\$000 |
| 21919 | — Rio | 2.000\$000 |

TELEGRAMAS RETIDOS

Há no Departamento dos Correios e Telégrafos telegramas retidos para: Glayra — Sancho Leite, Hotel Globo.

AVISO

Plantar agave é preparar-se para ter um produto de grande valor e de mercado certo, sem tener estíadas ou chuvas temporaneas.

AVISO

Grupo Escolar "Dr. Tomaz Mindello", ás 13 1/2 horas. Pagamento adiantado.

AVISO

MOVEIS A VENDA — Sala de visita e de jantar, com pouco uso, vende-se por preço de mercado certo, sem tener estíadas ou chuvas temporaneas.

AVISO

METAIS usados a Fábrica de Cimento compra qualquer quantidade de ferro, bronze e chumbo usados, pelos melhores preços da praça e em peças de qualquer tamanho.

A União

PATRIMONIO DO ESTADO

JOAO PESSOA — Domingo, 30 de novembro de 1941

EXPEDIÇÕES AÉREAS

Para o Sul
A's Quartas-feiras — Via — Direto — Pela Companhia "Serviço Aéreo Condor Ltda.". Recebe-se correspondência até ás 9 hs. e 30 m. até ás 9 hs. e 30 m.

Para o Norte
A's Quintas-feiras — Via — Direto — Pela Companhia "Serviço Aéreo Condor Ltda.". Recebe-se correspondência até ás 15 hs. e 30m.

Para a América do Norte
A's Quintas-feiras — Via — Recife — Pela Companhia "Panair do Brasil S.A.". Recebe-se correspondência até ás 15 hs. e 30m.

CABELOS BRANCOS?



SINAL DE VELHICE

Loção Brilhante faz voltar a cor natural primitiva (castanha, loura, dourada ou negra) em pouco tempo. Não é tintura. Não mancha e não suja. O seu uso é limpo, fácil e agradável.
A Loção Brilhante é uma fórmula científica do grande botânico dr. Ground, cujo segredo custou 200 contos de réis.
A Loção Brilhante extingue as caspas, o prurido, a seborréia e todas as afecções parasitárias do cabelo assim como, combate a calvície. Foi aprovada pelo Departamento Nacional de Saúde Pública, e é recomendada pelos principais Institutos de Higiene do estrangeiro.

PEQUENOS ANUNCIOS

COMPRA-SE LENHA

QUALQUER QUANTIDADE

FABRICA MATARAZZO

CURSO DE FERIAS EM TAMBAU — Lucila Gonçalves avisa aos interessados que prepara alunos para exame de admissão, em Tambau, no bairro S. Antonio. As aulas começarão no 1.º de dezembro próximo.

FUNDIRIÇÃO — Na Fábrica Tiburi, em Santa Rita, ha vaga para seis fundidores.

JULITA de Vasconcelos abrirá no dia 1.º de dezembro próximo um curso, a fim de preparar alunos á exame de admissão ás escolas secundárias no

ALLIANÇA DA BAHIA

CAPITALIZAÇÃO S. A.

COMPANHIA BRASILEIRA PARA INCENTIVO E DESENVOLVIMENTO DA ECONOMIA
SEDE SOCIAL: BAHIA CAPITAL REALIZADO: 100\$000,00
CAPITAL REALIZADO 600\$000,00

| | | |
|------------------|---------------|--------|
| AMORTIZAÇÃO DE | CAPITAL DUPLA | 19.672 |
| NOVEMBRO DE 1941 | SEGUNDO | 02.308 |
| | TERCEIRO | 18.824 |
| | QUARTO | 09.804 |
| | QUINTO | 00.728 |

Correspondente Regional
CANDIDO MARINHO FALCÃO
PRAÇA ANTONIO RABELO, 28 - 1.º
JOAO PESSOA

"O Melhor Título DENTRO DO Melhor Plano PELA Melhor Sociedade de Capitalização"

JAMES JOYCE

(Conclusão da 1.ª pag.)

diato entre os melhores poetas da época. Desse po. nas. três sérs. incógnitas em Dublin. Book of Irish (1909) a qual em 1914 os imagnistas publicaram sua primeira antologia, recolhendo uma das composições de Joyce. Em nosso continente a única revista, si não nos enganamos, a publicar os poemas de Joyce foi "Linha", dirigida pelo grande poeta Alvaro Reis e a qual, lamentavelmente, só saiu o primeiro número.

Depois a seu casamento com Nora Bernache, em 1904, segue Joyce para a Itália, fixando residência em Trieste. Lecciona inglês no Colegio Benitez e, em seguida, na Academia Comenio. Conhece além do italiano, que fala correntemente, dezesseite idiomas entre antigos e modernos. O grego, o sanscrito e árabe não lhe oferecem dificuldades. Escreve, ainda, artigos sobre politica irlandesa e política parnelliana. No meio della sera. A vida financeira, porém, e premente. Tenta em Dublin, para onde volta em 1912, explorar um cinema. Fracassa. Retorna a Italia, país que amou tanto como a Franca e ambos como sua patria pátria, não podendo, porém, acentuar-se ao internacionalismo. E na Italia, terra de seus dois únicos filhos, ficará até o começo da guerra de 14, época em que termina "Retrato do Artista Adolescente" e vem a publico "Gente de Dublin".

Em "Gente de Dublin" a qual lhe granjeará o odio e a inimizade de seu povo, pela forma corajosa e desbravada que que focalizara aspectos da vida dublinese, reuniu Joyce quinze contos de grande beleza e realismo. Em alguns dellas fará referencia a sua vida parnelliana, sempre sempre nutria grande admiração, havendo-lhe dedicado aos nove anos, segundo se diz, um elogio prematuro. Concentrará, sem rebucos, os acontecimentos politicos da época, fazendo referencia, sem o menor constrangimento pessoal, á enciclopedia da Victoria e ao popular Eduardo VII, seu filho. Ha, no entanto, entre os contos, um que provocará o recelo dos editores. Trata-se de "Um encontro", em que Joyce aborda, com grande vivacidade, tema escabroso para a publicação de um livro de contos. Embora não mexa com a moral do leitor e nem vá de encontro ás leis britannicas, o livro é rejeitado como imoral, com grande indignação de Joyce, que, nesse sentido, solicitará a opinião de S. M. Joyce. Mas não se responde, pois o livro já está publicado. Depois, escreve sobre seus assuntos. Após longos esforços consegue Joyce, finalmente, um editor, irlandês por sinal, que mediante uma caução em dinheiro, naturalmente para garantir uma eventual prova, aceita publicar a obra. Joyce concorda. Quando a edição vem a luz, é integralmente adquirida por um desconhecido e queimada no alto com exceção de um exemplar enviado ao autor pelo próprio comprador. O publico ficante conhecendo a obra por sua segunda edição, vem um mês depois da primeira (junho de 1914).

Nessa novela já se preliudiam as qualidades vigorosas de Joyce e de se irão cristalizar em "Ulisses", essa coluna granítica da literatura hogierna. E principalmente a moral deixada, em "Gente de Dublin", de ser essa coisa rígida, fixada nos preceitos, para adquirir sua verdadeira modalidade dialética.

Todavia, como acentua certo crítico sul-americano, Joyce não poderá apagar as marcas profundas que lhe deixaram os jesuitas na infancia e que se forma de requintes e complexos, irão se sublimar em sua obra. Como o escritor profano que era da psicanálise, fará della a infra-estrutura de sua novelística. Seus contos, principalmente "As irmãs" e "A morte", confirmam plenamente esta nossa afirmativa.

Aproximamo-nos á época da publicação de "Retrato do Artista Adolescente", obra que se encontra em guerra. Mac Donald, diante dessa contingencia, opina a favor do recrutamento, apesar do protesto de elementos do Partido Trabalhista. O filosofo Bertrand Russell, pacifista convicto, está sendo boicotado pelos patriotas. A construção de um novo edifício na terra de S. Paulo, não poderá ser feita sem a ajuda dos homens. A atitude de Joyce é de aparente indiferença. Trabalha, porém, em seu edificio literario, que será um veemente protesto contra essa e todas as carnificinas coletivas do futuro. Infelizmente, sem resultados.

O "Retrato do Artista" aparece, primeiramente, em folhetim, no magazine de Ezra Pound (O egoista). Posteriormente, em forma de livro é apresentado aos editores de Londres, que se negam publicá-lo. Joyce oferece-o em Nova York. Após uma série de peripetias, o livro surge na terra de S. Paulo, em 1914, em recente de "Gente de Dublin", que fôra traduzido para o francês por cinco ou seis escritores de nomeada ("Ulisses" também o será de igual forma), tendo ténha influído no sucesso que obteve esta primeira obra. O livro, porém, não teve êxito. Não "Retrato do Artista" da situação mundial.

No "Retrato do Artista" o problema sexual, obsessão de Joyce, surge utilizado numa ambiente escolar e religioso, de peccato e arrependimento, onde o sexo, ávido e inexperiente, se mostra num clima de inocencia. Nete rompera Joyce com toda a moral da época. A novela clássica, num franco desafio á tradição e ao servadorismo. Respeitará unicamente o tempo, como bom irlandês e supersticioso que é. A novela segue o ritmo da vida de Joyce até sua chegada a Paris, razão por que mereceu da critica a qualificação "O livro do problema sexual".

Por volta de 1919, encontra-se Joyce outra vez em Trieste. Permanecerá, porém, pouco tempo na Italia, regressando a Paris, onde ficará até sua recente saída para a Suíça, a fim de se submeter a uma intervenção cirurgica que lhe custará a vida.

Mil novecentos e vinte. Ha dois anos que a guerra terminou, legando-nos a situação caótica e confusional. Joyce perdeu na paz sem o estagnação do trabalho o olho esquerdo. Precisamente ha dois anos encerrava em Paris, sem grandes resultados, por um elenco de refugiados irlandeses, "Exilado", sua única peça de teatro.

Outros dois anos são passados. Mil novecentos e vinte e dois. Bastante curioso se observa que os ciclos da vida de Joyce podem ser marcados por essa data. Mil novecentos e vinte dois, que tinha sendo publicado em folhetim, á semelhança de "Retrato do Artista", na revista "Little", de Nova York, tem sua saída interdita pelos tribunais americanos, sob o fundamento de que se trata de obra pornografica. Ao redor da novela se estabelece um círculo de estreito moralismo. A Sociedade Ame-

ricana de Repressão ao Vicio, cuja acção puritana desastrosamente se fez sentir em toda a America, se torna a maior e mais encarnizada inimiga do conterraneo de Shaw. Adria para sua causa editores e jornalistas, padres e banqueiros, conservadores e reacionários, e desencadeia por todos os meios conhecidos, o odio e a inimizade de uma campanha contra esse "inestimavel documento que recolhemos no final de nossa civilização", como intelligente o denominou Middleton Murray, crítico inglês. Ha, porém, seus defensores, e não poucos. Um se destaca entre os outros. Sylvia Beach, filha de um pastor protestante, que lançou a primeira edição de "Ulisses" em Paris, e Margaret Anderson, que defendeu o autor contra os ataques dos filisteus. Ambas não pouparam esforços para lançar a obra nos Estados Unidos. Neste ultimo, o apoio de um processo sensacional, mais ou menos igual ao D. H. Lawrence, anos mais tarde em Londres, teve sua publicação autorizada por sentença do juiz Woolsey, cujo nome deve ser lembrado como tributo a quem, com a coragem de permanecer livre em meio á reação. Quanto á Inglaterra, dois outros serão necessários ainda para poder circular.

Mas, finalmente, que representa "Ulisses" para quem seja assim tão combatido e tão defendido?

Waldo Frank, referindo-se ao espirito totalizador e cruenico de nossa época, cita, juntamente com a "Divina Comedia" de Dante, "Ulisses" de Joyce, dizendo que, si a primeira sintetiza a pré-historia da humanidade, a segunda integral e comprehensão completa do meio ambiente, o segundo, embora compreenda e sintetize, também desintegra, no sentido de apresentar-nos o espirito de nosso tempo, reduzido aos seus mais simples e multiplos elementos. A composição do mundo actual se reflete admiravelmente na decomposição da personalidade, por meio da análise e do monologo interior, características de Joyce. Nada retrata melhor, a respeito do espirito de nosso tempo, do que a obra do que "Ulisses".

Outros dirão que "Ulisses" é um acontecimento na historia da literatura inglesa e que si um livro de nossos dias deva passar á posteridade, esse livro é a novela em questão. Sobre Joyce e particularmente sobre "Ulisses", existem centenas de estudos. Destacamos aqui, por sua agudeza e intelligencia, os de Havelock Ellis, Jung, Marchalier, Manach, Alberto Sanchez, Rebecca West, Budgen, Huxley e Stuart Gilbert, este ultimo o melhor exegeta da obra joiciana.

Diante destes testemunhos, temos de nos confessar a nós próprios que nos encontramos frente a um dos mais inquietantes e maduros artistas modernos. E, como diz Alberto Sanchez, "o mais atual, ainda que não o mais novo".

Atualidade quer dizer consonancia com seu tempo, realidade, porém, implica á transformação do próprio tempo em que se vive. A acção de "Ulisses" se desenvolve num periodo de dezoito horas, do dia 16 de Junho de 1904, tendo por cenário uma das principais ruas de Dublin. Sua extensão que vai além de oitocentas paginas, divide o livro em 18 capítulos, relativos a cada uma das horas da acção e correspondente a uma das partes do corpo humano, a uma das artes e a um dos grandes acontecimentos da tragedia homérica. Narra os acontecimentos, desde dia na vida de Stephen Dedalus, do "Retrato do Artista Adolescente", e de Bloom, agente de seguros. Bloom simboliza Ulisses e Dedalus, Telemaco, seu filho. Toda a obra é uma successão ininterrupta de símbolos, os maiores que se criaram em nossos dias. E quando relaciona a volta do Ulisses-homericó ao do Ulisses-joiciano, não lhe falta um detalhe e a plenitude de profundidade humana. Enquanto o primeiro vaga durante dez horas para voltar a Itaca, onde o espera sua fidelissima esposa, o segundo percorre a rua principal de Dublin, em quatorze horas, voltando depois á sua casa, onde o espera Marion Bloom, sua esposa. Enquanto o primeiro busca a identificação, quando querem se dirigir a Leopoldo, apontando-o como "o marido de Marion Bloom", em termos depreciativos. Nessas dezoito horas acontece a Bloom tudo quanto pode acontecer ao individuo em oitenta anos de vida.

Os "Ulisses" é tão plena e completa, tão fácil de se entender, tão macia é sua substancia que o fará uma das obras mais árdas e insuperáveis para o leitor. E por isso mesmo nunca será livre para o grande publico. Mas, sem dúvida alguma, possui a canteira do genio.

Ha seis ou sete anos, declarava Joyce a Alfredo Kerr, quando numa entrevista este ultimo o interrogava sobre os motivos por que "Ulisses" pudera, finalmente, entrar na Inglaterra e tivera, nos Estados Unidos edições continuamente esgotadas: "Talvez a moral desses países se tenha transformado. Em seus comecos "Ulisses" era uma obra hostil, como estavam os costumes. Não posso comprehender essa hostilidade. O mais natural no escritor é chamar as coisas pelos seus verdadeiros nomes. O erro de alguns moralistas, ainda hoje, consiste em olhar para certos fenômenos, desagravados do que são, e chamar-lhes comovos nomes, e assim a coisa. Continua-se julgando immoral o autor que não quer calar o que sem dúvida existe immoral! Mas si é uma prova de moralidade dizer o que se crer verdadeiro e fazer da obra de arte um veículo dessa verdade, admiro Isaac Julienamente por isso. A moralidade desses romances consistia não só na preocupação de seus ideais éticos, mas também, na luta intensa para o aperfeiçoamento de sua obra. Pensa, sobretudo, no "Pato Selvagem". E por falar em Isen, lembremo-nos ainda do primeiro ensaio que escreveu sobre ele. Tinha, então, pouco mais de dezoito anos. Recebi do grande dramaturgo uma carta de agradecimentos que me encheu de satisfação. Quanto aos meus compatriotas, já mais me perduram ter descrito os homens ás suas idéias de meus dias. Reproduz os contos já determinados classes. Evidentemente, não odelam-me porque não cultivava o que tinha visto, outros, porque a maneira de expressar-me, que não comprehendiam, os chocava. Finalmente, uns estão furiosos pela pintura "realista" e outros pelo meu estilo".

Depois de "Ulisses", que foi escrito em sete anos, Joyce publicou "Exilado", em 1920, no qual trabalhou durante dezesseite anos, e cuja forma integral foi dada á luz depois da publicação

VOCAÇÕES DA UNIDADE

Augusto de Almeida FILHO

A leitura de discursos e conferências é quasi uma especialidade. O romance, o ensaio e a poesia tem um publico mais cego e mais devoto. Geralmente os discursos trazem a marca do efêmero, vivem do momento de entusiasmo em que são pronunciados. A conferencia já se reveste de mais responsabilidade intellectual e por isso mesmo em os seus adeptos e os seus admiradores. O gosto pelas conferencias cresce dia a dia com a educação do povo e a tendência para os assuntos sérios. VOCAÇÕES DA UNIDADE, de Alexandre Marcondes Filho (edição José Olympio) nasceu predestinado a ser um livro de grande repercussão. Encontramos nesta coletânea de escritos do intellectual paulista, a afirmação de um livro feito para todas as bibliotecas, porque é uma nova biblia de civismo e de brasilidade. Marcondes Filho não é só o jurista e o orador, o homem publico e o parlamentar, é principalmente o intellectual.

Sob esta faceta é que vamos analisar o seu pensamento por suas tendências. Deixamos de lado o advogado militante e o jornalista de largos recursos. Para outros que vierem depois, leu o livro e se analisarem, e focalizamos somente o estudioso, o homem dos pensamentos criadores e das meditações fecundas. "VOCAÇÕES DA UNIDADE" é um livro que tem uma visão precisa de uma época característica de nossa historia politica, é um retrato fiel das angustias e das aspirações do nosso tempo. Escudado por sólida cultura e por seriedade de intenção, brilhante, ele reconstrói o itinerário percorrido, vasculha as paixões e emerge para o julgamento, purificado pelas luzes da critica e pela compreensão humana que a experiência dá. A unidade nacional foi sempre uma nota positiva nas afirmações do seu espirito politico. Não vestiu uma doutrina alheia, não fantasiou um lema de ultima hora mas foi

um precursor e já em 1925 defendia com desassombro na Câmara dos Deputados, a tese unitária, o plano da unidade nacional. A clareza de seu espirito quasi nunca viduaria antevelho, no tempo a necessidade patriótica de combater os regionalismos estereis, em beneficio da unção unida e forte, sob uma sua bandeira e um mesmo ideal. O que sempre interessou a Marcondes Filho não foram as facções e sim o todo, a nação una e indivisível. Ele retoma o pensamento folhetim e olha sempre e antes de tudo o "homem" acima dos partidos e das regiões. O brasileiro é sempre brasileiro quer tenha nascido no sul, no norte, no centro, no leste, e antes de tudo o "homem" acima dos partidos e das regiões. O brasileiro é sempre brasileiro quer tenha nascido no sul, no norte, no centro, no leste, e antes de tudo o "homem" acima dos partidos e das regiões.

Marcondes Filho tem a sua forma, entre muitas uma qualidade, que eleva o intellectual e dignifica a intelligencia, é a coragem de afirmação e defesa de seus ideais. Mas quando as armas estão ensarilhadas éle sabe comprehender, é generoso e cavalheiresco. E muito mais ainda éle na sua paixão da unidade sabe esquecer as lutas e iniciar um novo caminho lado a lado, com os adversários de ontem. E que tem um só fito um só programa, o engrandecimento do Brasil. Não podemos nos furtar de transcrever aqui um trecho significativo deste seu estado de animo: "Não existe vencido, nem vencedores, denodo a sua crise de saúde e dela se levantou como um gigante". As conferencias e discursos de Marcondes Filho são feitos com intelligencia e coração e por isto mesmo tocam com mais destreza a emotividade dos leitores. "VOCAÇÕES DA UNIDADE" é um livro de politica, de historia e de sociologia e sem esquecermos que é um livro de arte, arte litteraria que de só são capazes, aquelles que possuem a lingua e manejam o idioma com o amadurecimento peculiar aos mestres.

Antes de tudo o sobredito, um livro sadio. Não encontramos

BRASIL BONITO E MORENO

Domingos SORRENTINO

Brasil bonito e moreno, A lua legenda está no Cruzeiro do Sul Que ilumina o teu destino De um campo ás águas do Amazonas, Brasil bonito das noites claras e lindas, Dos sambas e dos pandeiros Tanto o alma cabocla Canta o amor no entusiasmo. Brasil bonito e moreno, Eu já te sentia no meu sangue e nos meus nervos, Porque estavas na lingua que ouvia, E no aridor tropical dos teus rimos constantes. Brasil bonito e moreno, Meigas o estigma da fertilidade dos teus campos, E do milagre aureo de tua terra! Eu te vejo bonito e moreno, Nas curvas de mandala e nos soldados de Casias! Eu te vejo bonito e moreno, No arado que te sulca a terra Para a semente que dará a colheita Que é a festa dos teus filhos Brasil bonito e moreno!

IDÉIAS E LIVROS

(Conclusão da 1.ª pag.)
restar dúvida, doutra de suavidades de luar um microcosmo dentro só as canetas e os tinteiros e a caneta se expande e se expande com luz solar, sem crônicas de modas e bordados, sem água de flor de laranja, sem ditirambos ás fontes luminosas da deusa Natureza. Nunca serí daquelles que exercisam qualquer rabinho de sáia, sem motivos theologicos.

Se já estivéssemos em circulação a pequena revista DECUS ET OPUS, que há de procurar imital, pelo menos nos aspectos materiais, SELECÇÕES do Reader's Digest, seria feito um resumo, em suas paginas, de "Brasil país do futuro" baseado na conferência do sr. Otávio Nobrega de Queiroz sobre "Juy Barbosa e o tempo presente", de mais um livro de versos que vai lançar o adeo Osório Gomes, de um folheto do cônego João Gomes Maranhão, "trabalho do "Soldado de Missanganga", e de um poema em preparo de uma poetisa do Liceu Malsgrids.

Mas, DECUS ET OPUS é apenas um embrão. Precisa ainda do registro oficial, da permissão da Academia de Coriolino de Medeiros, da organização de seu elenco intellectual, do apontamento de um editor e de outras coisas offizias em nosso meio. Todavia, em quanto o embrão fermenta na fantasia criadora

de seu pai-avô, faz-se a propaganda do rascunho, sem pedir anúncios, sem prometer clichês illustrativos, sem exhibir a planta prévia de uma Igrejainha de novo estilo para inglês ver.

E Deus nos acuda! que se a Paraíba toda, de Cabedelo a Cajazeiras, pretende desfolhar-se em litteratura, envolvendo homens e mulheres, velhos e crianças, vigiários e sacristias, tocadores de viola e de sanfona, e de todos os cantos de nossa cara, atingindo o próprio sub-solo aurífero de Planão. Isto porque, se não só de pão vivos nós, também não haverá mortal que se aguarde no mundo da Lua, quando esta terrinha produzir mais de sete poetas, onze poetas e 950 escritores.

A senhora está quase advinhando os meus altos pensamentos, dona Rosemy. Eu desejo, realmente, ser publicado, reformado, conspiciado ou embelezado. Mas não quero, em mais de noventa dias fora deste mundo, lá para as altitudes sul-mineiras, sem saber notícias de guerra, sem arrancar a barba, sem escrever folhetins, sem divulgar um só rabo de sáia. Consta-me disso mesmo que eu publicarei um poema em seis lousos e darei a sua espada minhas mãos de cônego minha espada de maior e meu cinturão academico.

lelectual, no azer de um grande crítico frances. Quanto á influencia de Joyce sobre os escritores de nossos dias, vou a honra transcrever a opinião de Alberto Sanchez: "Joyce é seguido, com ou sem vontade, por escritores de todos os idiomas; Huxley, D. H. Laurence, Virginia Woolf, o admiravel Ernest Hemingway, Valery Larbaud, Cocteau, Breton, Reverdy, Paul Eluard, Gimenez Caballero e Espinas, Novo, Owen, Villaurrutia. Ha certa coincidência espiritual entre o autor de "Ulisses" e Nathan Ash, em sua forte "22 de agosto", John Dos Passos, em seu majestoso "Manhattan", Paul Mendes, em seu "Frank em seu suicidio", "Festa", "Rahabi", Jaurico em "O convulso do papel".

A Guerra em todas as frentes

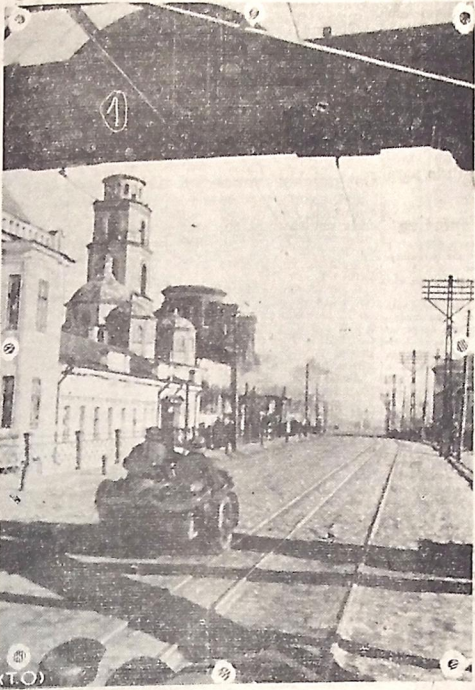

Serviços da "British News Service" e da "Transocean" para A UNIÃO

- 1 — Os alemães combatendo a última resistência da cidade de Orel.
- 2 — O general-marechal de campo von Reichenau palestrando com o general de infantaria Kleinitz, na frente de batalha.
- 3 — O marechal do ar britânico J. H. D'Albiac, comandante da RAF, no Irã.
- 4 — General Simovitch, chefe do governo iugoslavo, em Londres.
- 5 — Uma ponte sobre o rio Narew, destruída pelos "stukas".
- 6 — O malogrado capitão aviador alemão Moelders, quando visitava, nos últimos dias, os seus camaradas da "Divisão Azul", na frente Oriental.
- 7 — Sob a proteção dos canhões britânicos, comboios e mais comboios atravessam o Atlântico.
- 8 — Perigoso trabalho de um caça-minas britânico.
- 9 — General "sir" Claude Auchinleck, comandante das forças britânicas na sua ofensiva contra a Líbia.

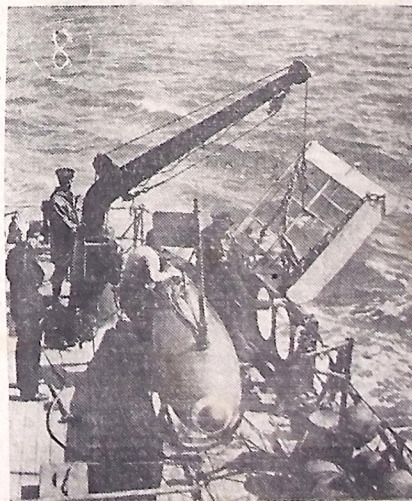
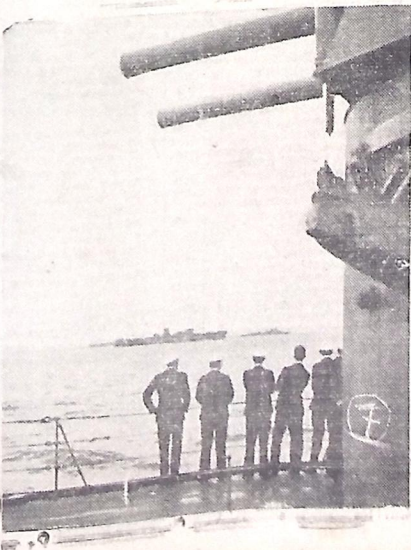
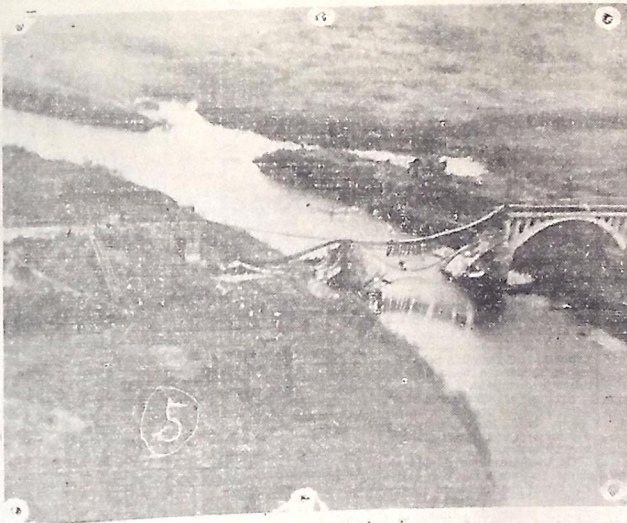

Da Lar e da Mulher

CRÔNICA DA SEMANA

Jandira PINTO

Um dia destes, revendo, por acaso, jornais velhos, por no momento não tê-lo novos, li na seção — Pela Instrução — do "Diário de Pernambuco", o seguinte: Recife terá em 1942 uma Faculdade de Filosofia, Pedagogia e Letras para os alunos do sexo masculino. E no Recife há uma faculdade do mesmo gênero para o sexo feminino? Suponho que não. Até ler este trecho naquela conceituada folha, estava certa de que o exemplo de Madame Curie havia de ser convencido a todos os adeptos da campanha contra a educação da mulher de que a ela é susceptível dar-se refinada educação e ministrá-la o mais profundo dos conhecimentos. Fiquei alarmada e até quase tomava o capricho de não empregar, a mínima quantia em tudo quanto se relacionasse com literatura.

Cada dia vou me convencendo mais de que não fôrém somente Schopenhauer e Nietzsche que procuraram anatematizar as mulheres que apresentassem tendências para ciências, artes e letras. Os homens que são pais, esposos, irmãos, confessores e mestres das mulheres de todos os tempos não deviam achar graça e encanto neste "animalzinho de cabelos longos e idênticas curvas", uma vez que são todos vós que concorreris para este alongamento das tranças — com os seus aplausos — e o encurtamento de idéias — com o fechamento de Academias. Bem fez Isadora Duncan ao encaminhar-se à Grécia em busca da Arte fazendo-se admirar pelos milagres de sua dança renovada e alcançando sucesso em todas as partes do mundo.

PARA AS MÃES

EDUCAÇÃO FÍSICA INFANTIL

As crianças constituem o futuro promissor da família e da Pátria. Não os arrebatados da humanidade. A elas está entregue o futuro e a esperança, é ideal, e felicidade.

Vós que sois mães, cuidai do vosso filho; porque ele hoje é vosso, de vós recebe os adornos que são transmitidos os seus, o futuro e a esperança, é ideal, e felicidade.

O primeiro período de vida recebe o nome de infância, esta ainda se divide em três faixas a saber:

- 1.ª Infância que vai do nascimento até os três anos de idade.
- 2.ª Infância dos três aos sete anos.
- 3.ª Infância dos sete aos doze anos.

O processo de Educação Física para a 1.ª Infância comporta outras subdivisões. Hoje frisaremos a educação física para o período Latente.

Nesta idade o processo de educação física foge aos preceitos da pedagogia geral; é por excelência, a fase da "ginástica do latente" e se realiza através de uma ginástica toda passiva, verdadeiros movimentos conjugados de massagem profundos "extrínsecos" aos hábitos da criança, flexão e extensão dos braços e das pernas e do tronco visando os ossos, músculos e as articulações; extensão e rotação da coluna; suspensão pelas mãos e pelos pés; posições de equilíbrio nos pés com apoio nas costas; circundação dos braços e das pernas estendidos. Após os exercícios, fazer um massageamento suave e rápida nos músculos por deslizamento, partindo da periferia para o centro. Estas sessões de exercícios praticados na criança devem ser diárias e graduativas, começando com a duração de cinco minutos e não excedendo de dez, sempre pela manhã antes do banho, seguindo-se após uma ligeira sessão de massagem de fricção em todo o corpo. Essa educação física deve ser completada pelos cuidados de uma alimentação adequada e de uma higiene perfeita. A duração dos exercícios aqui prevista tem apenas o valor de uma indicação, porquanto os mesmos devem cessar logo que a criança manifestar resistência ao esforço ou dele se enfatie.

Seguindo as normas acima teréis cumprido em parte com o vosso dever, tendo sobre o edifício da vossa amada, uma vida sadia e ativa para enfrentar a batalha do futuro onde sempre vence o mais forte e preparado. — GLÓRIA QUEIROZ.



MODELOS DA SEMANA — Essas três encantadoras trajes são feitos em linho, próprios para os dias de estio que atravessamos. O primeiro é de cor rosa, ostentando bordado em forma de esferas. O segundo é de cor azul tendo os bolsos também bordados.



MODELOS DA SEMANA — Essas três encantadoras trajes são feitos em linho, próprios para os dias de estio que atravessamos. O primeiro é de cor rosa, ostentando bordado em forma de esferas. O segundo é de cor azul tendo os bolsos também bordados.

ALIMENTAÇÃO DAS CRIANÇAS

Por ANGELO PATRI

(Copyright da "Inter-Americana", especial para "A UNIAO")

NAO parece haver justificacão alguma para que se alimente mal as crianças na nossa época, em que se pode obter, com facilidade, informacões preciosas através de programas de rádios, dos jornais e revistas, nas suas secções especializadas. Apesar de tudo, porém, são muitas as crianças que sofrem as consequências de uma má nutrição.

A má nutrição ou a gordura do menino não é a melhor medida para determinar a eficiência de uma nutrição. Um menino gordo pode estar, e de via de regra está, mal nutrido. Um menino magro pode estar em muito boas condições e necessitar, entretanto, que sua dieta seja ajustada a um pouco mais a determinadas necessidades. O peso e a estatura régulas nem sempre exatos. Uma criança que pese uma libra a mais ou a menos de seu peso normal não corre graves perigos. O melhor guia para determinar a situação de nutrição da criança são as suas atividades.

O menino aparentemente magro e a menina aparentemente gorda, se a China era essa vestida. Hoje a moda assim também dispõe-se para um ensaio de noiva, onde se incluem, sempre, o vestido preto, de seda, para ser usado a qualquer hora e com variantes de acessórios que o completam e transformam cada vez. As vezes, são singelos detalhes de "lingerie" outras vezes são os "clips" outros grandes, de ouro ou de pedras, de cor, de prata, muito ajustada, o talho alargando-se para as cadeiras, até pouco abaixo delas, as luvas e o pequenino "casaco" são do mesmo tom da sãia, cor de castanha, amarelado, rosa-velho, muito ajustado, "puff" de "tulo", da cor da jaqueta. E os acessórios em um tom de quartzo rosado.

Mas, evaquemos outro, igualmente bello, quer o leve uma loura ou o vista uma morena. Em tom pastel, um tanto escuro; jaqueta muito fechada, ajustado ao corpo e baixando pelas cadeiras; o toucado do mesmo tom, muito ajustado, com a nota de um ramo de flores, cor de cereja. E deste tom os acessórios. As pedras indicadas para esse conjunto, são topázios.

Houve tempo em que a guarda-roupa feminino, mesmo o das mulheres mais jovens, não faltava um vestido preto, de indiscutível utilidade. De

ero que joga muito, trabalha bem, dorme tranquilamente e sente "curiosidade" pelas coisas que passam com o tempo de si. Sua magreza pode ser característica ou pode ser causada pela grande atividade, porém, sempre que esteja contente e ativo não requer cuidados fora dos normais.

COMO DETERMINAR SI UMA CRIANÇA ESTÁ ENFERMA

O menino magro que se queixa muito que o mundo está contra si, que fica aborrecido, melindres na mesa e inquieto à noite na cama, não está bem de saúde e deve ser levado ao médico especialista. Os meninos, magros e gordos, que não se sentem felizes necessitam de atencao médica.

É um erro tentar de advinhar o que é que tais meninos precisam. É um erro lamentavelmente seguir os conselhos de amigos e vizinhos interessados, que falam de um ou de outro remédio que deram aos filhos. Cada menino é diferente do outro e é que foi ótimo para um pode ser péssimo para outro. Só o médico que estuda a criança pode fazer o diagnóstico acertado.

Não há excesso de alimentos a ser tido julgado estar fazendo um bem. Não o esquecendo-lhe as comidas como causa de distração. Ensine-o a olhar a alimentacão como alguma coisa indispensável para que cresca forte e sadio e que deve comer apenas o suficiente e nada mais; que não deve considerar seu estomago como uma caixa para armazenar alimentos.

O melhor meio para desenterrar os seus hábitos, alimentares é começar fixando as horas para a alimentacão, servas refeições de forma atrativa e não deixar que coma em demasia.

A ARTE DE SUBLINHA- R A BELEZA

EM todos os tempos a crueldade recorreu à "maquiagem" ou "make-up", como dizem os franceses, é indubitavelmente a primeira arte do retoque, intraduzível em outras linguas que não sejam as falsas nos grandes centros de elegancia de Paris e New York. A primeira arte do retoque foi a primeira a experimentar o efeito das cores sobre o rosto. Esta hipótese, embora não confirmada pela ciencia, mereceu ser admitida, pois, sem ela, não seria Eva mulher. A ciencia começa com os estudos e os estudos que referem, nos egípcios e nas gravuras da pedra, às artes dos "make-upers" do tempo. Helena de Troia foi celebre pelos seus artificios e o velho Ovídio não descreve, com minúsculas, os perfumados e os perfumados, bem pouco diferentes das criações de hoje.

Como se vê, as nossas Evas têm uma tradição gloriosa e quando se tratam de quem herdaram dos antepassados. O "make-up" de hoje está muito longe daquella ingenua pin-furinha do começo do século, com um arranjo adequado para a face de um timido ensaio de "rouge" (e sem que eucaídais) nos lábios. As mais usadas passavam um pouco de cor, mas o "maquillage" é uma ciencia e move uma industria mais importante talvez que a propria industria blica (pergunte-se no dia das mulheres).

Hoje o "maquillage" é uma ciencia e move uma industria mais importante talvez que a propria industria blica (pergunte-se no dia das mulheres). Hoje o "maquillage" é uma ciencia e move uma industria mais importante talvez que a propria industria blica (pergunte-se no dia das mulheres).

Como se vê, as nossas Evas têm uma tradição gloriosa e quando se tratam de quem herdaram dos antepassados. O "make-up" de hoje está muito longe daquella ingenua pin-furinha do começo do século, com um arranjo adequado para a face de um timido ensaio de "rouge" (e sem que eucaídais) nos lábios. As mais usadas passavam um pouco de cor, mas o "maquillage" é uma ciencia e move uma industria mais importante talvez que a propria industria blica (pergunte-se no dia das mulheres).

ALMAS, MODAS E PENTEADOS...

A técnica do penteado segue paralelamente os progressos da técnica do "make-up" e não pode afirmar-se, simplesmente: "a moda são os penteados altos", ou: "agora só se usam os "boudés". E isso porque a mulher moderna não quer ser considerada, essencialmente, toda a elegancia é a procura do "tipo", a análise cuidadosa das tendências, do modo de vida, das atividades sociais, é mais fácil ser elegante. Há um trabalho de análise profunda que exige a colaboração do técnico e da própria mulher. Nada há de mais ridículo do que vermos uma admirável mulher com um penteado alto, perfeito, lincado, sobre um "tailleur" desportivo, umas saletas fortes de camurça, umas luvas ásperas e de corte semelhante a Chippendale. A "sãia", dizem muito bem os franceses. Esta regra se aplica, rigorosamente, à elegancia.

A mulher de quarenta anos não pode usar os penteados de uma garota de quinze e sixteen. Uma rosto redondo e brejeiro exige um penteado diferente daquele que convinha a um rosto ovalado de expressiva beleza. Há um duplo problema: o de análise profunda e o do tipo.

A mulher deve corajosamente reconhecer a todo penteado que não convinha a seu tipo. E escolher dentro de suas condições físicas, de idade, de cultura, de forma de rosto, de caráter, uma coleção de formas fundamentais aplicáveis uma em cada circunstancia da vida: esporte, recepção, chá, passeio, visita, teatro, baile, comensal. Não abusar, entretanto, da variedade.

A simples presença do cabelo modifica totalmente o caráter da pessoa. Isso constitui a coleção das belezas da mulher de beleza feminina, tão difícil de preservar mas de cuja solução depende em grande parte a felicidade da mulher. Entra a felicidade da mulher e a natureza do cabelo estão os cabelos que já faziam suspirar de amor o sábio rei Salomão, no "Cântico dos Cânticos". Depois da guerra de 1914, a mulher começa esquecer a formidável arma de sedução que representavam os cabelos. Era o reinado indiscutido das "garçonnes". Vinte e cinco a trinta e cinco, provocando um renascimento dessa arte difícil do penteado, renascimento capaz de fazer inveja às grandes épocas da Grécia classica e da corte de Rei-Sol.

ra os lábios, centenas de tonalidades de carmin, para a face, cremes adstringentes, loções, cosméticos depilatórios. Tons e mais tons para os cabelos, que são primeiro decorados para depois ganharem cores ricas e quentes. Máquinas mais complicadas que as dos laboratórios para frisar, retribuir, alisar, encorchar e espichar as cabeleiras. Uma gama ainda mais rica que a da paleta dos pintores para as unhas dos pés e das mãos. E além de tudo, um arsenal de vitaminas, de cálcio, de fosfatos, alimentações racionais, científicas. Do simples gesto de afeitar a cabeça, até a mais grossa, de sublinhar a curva de um lábio sobre essa arte-cienca ocupando milhares e milhares de especialistas, mobilizando milhões de operários, servindo os países de toda a gente que, reunida, formaria uma grande nação, a nação dos colaboradores da beleza. Bem razão tinha o bom padre Manuel Bernardes, ao afirmar que para servir à verdade da mulher convem-se mundos e se arrastam céus e terra.

"Vanily, thy name is woman"

É UM MISTÉRIO O FUTURO DA CRIANÇA

Por ANGELO PATRI

(Copyright da Inter-Americana, especial para "A UNIAO")

Cada criança recém-nascida é uma caixa de surpresas. É um "perdido" presente da natureza. Não é possível, advinhar o que será mais tarde. Quer nasça em uma choça, quer nasça num palácio, pode inventar os paraisos e chegar a monarcha ou presidente e terminar na miséria, respectivamente.

Ninguém sabe quem é essa criatura nem o que será. Não se subestime a quantidade de o que se tem na vida. Todo o mundo tem as melhores intenções para com um recém-nascido.

QUE PODEMOS FAZER?

Não podemos dar-lhe talento, nem dinheiro, já que este vem por si mesmo, que então, podemos fazer pelo recém-nascido?

Devemos a ele bons pais e bons parentes. Boa saúde, bom caráter, boa educação e tudo isto constitui o alicerce positivo na luta pela vida.

Podemos dar-lhe também boa casa. Isto não quer dizer luxo. Uma boa casa significa um lugar decente para morar. As crianças necessitam de coisas simples, nada complicadas. Antes de tudo, porém, necessitam imprescindivelmente de uma boa educação. Uma boa escola não tem importância para o futuro do garoto não pode ser comprada com dinheiro.

BONS LIVROS

Tenhamos sempre bons livros em casa. Ensinemos aos garotos a lê-los e amá-los pela sua valor. O garoto que possa lê-los tem vantagem para sua educação. O mundo está em suas mãos quando abre um livro.

Uma criança pode ter também, entre outras coisas, saúde, lar, educação, religião e outros detalhes mais essenciais à vida. Mas, com tudo isto, não sabemos nunca como se abrirá de frente de la livro da vida. Por este motivo devemos ler, tem, primeiro, para que se desempenhas no seu desenvolvimento e crescimento.

NOTÍCIAS DA MODA

CHINA, Persa, Turquia inspiraram novas linhas, com expressões novas de beleza, muito femininas, originais, quasi misteriosas, que se diriam, das mil e uma noites. Lembrem-nos, para descrevê-lo, um modelo recentemente visto em um dos salões da elegancia carioca, com as características dessa nova tendencia. É um vestido de jersey de seda, ou jade, com pregas tão suaves que caem naturalmente, quer no corpo, quer na sãia longa. Nessa "toilette" mais uma vez sentimos quanto pôde a simplicidade, quanto, por ela se faz notavel uma elegante — um cinto, muito largo e muito ajustado, em lamé de seda, é todo o adorno.

Verdadeira extravagancia oriental, a moda vai buscar motivos antigos, como se vê em elegantes casacos para a noite e que tornam a elegante uma "physis" moderna. Muitos salões, são um complemento magnifico de um vestido de linhas cingidas. Duas crianças no genero são assim descritas: casaco de veludo cor de lincio bordado em vermelho e branco, para um vestido em setim vermelho, no mesmo tom do vestido, as flores nos cabelos. Mais severo, o outro modelo, sobre vestido negro de "raye",

é em veludo verde esmeralda, com applicações de pedras multicores.

O que mais encanta e surpreende na elegancia dos conjuntos de hoje, e a combinacão extravagante das cores. Imaginem-nos, assim, um desses "duas peças", assim: a jaqueta, rosa-velho, muito ajustada, o talho alargando-se para as cadeiras, até pouco abaixo delas, as luvas e o pequenino "casaco" são do mesmo tom da sãia, cor de castanha, amarelado, rosa-velho, muito ajustado, "puff" de "tulo", da cor da jaqueta. E os acessórios em um tom de quartzo rosado.

Mas, evaquemos outro, igualmente bello, quer o leve uma loura ou o vista uma morena. Em tom pastel, um tanto escuro; jaqueta muito fechada, ajustado ao corpo e baixando pelas cadeiras; o toucado do mesmo tom, muito ajustado, com a nota de um ramo de flores, cor de cereja. E deste tom os acessórios. As pedras indicadas para esse conjunto, são topázios.

Houve tempo em que a guarda-roupa feminino, mesmo o das mulheres mais jovens, não faltava um vestido preto, de indiscutível utilidade. De

SEGREDES DA MAQUILAGEM

JACQUELINE HUNT

NEW YORK — É muito possível que você possua um guarda-roupa esplendida. Agora é possível que — apesar de quanto possua — não se sinta satisfeita, porque não tem a verdadeira dona de uma tez fresca, perfeitamente apresentavel ao terminar o "maquillage" uma hora mais tarde, tem-na brilhante, atosa, excedendo o "day".

Um problema desta natureza no "make-up", reflete sobre o penteado — mesmo que seja encantador — e sobre o encanto das vestes. Não tenha essas "valores". Qualquer mulher, até (conclua na 6.ª pag.)

TEATRO REX — HOJE — TEMPORADA DE

DELORGES e sua grande companhia de comédias e variedades
 Matinée ás 15,30 horas - 3\$000 geral - O SIMPATICO JEREMIAS

A Noite — formidável comédia em três atos, grande criação de DELORGES

VIDA DE CACHORRO

PEÇA AUSTRIACA TRADUÇÃO DE DELORGES
 e mais um grandioso FIM DE FESTA

Cadeiras á venda: numeradas 6\$000 — balcão 4\$000

Amanhã — Despedida da Cia. — Grande Festival de DELORGES

HOJE MATINEE — FELIPEIA — JAGUARIBE — 5.ª série
O GRANDE GUERREIRO e mais A MARCA DO CRIME

FELIPEIA HOJE A'S 7.15 HORAS — 1\$000 e 1\$100

ROBERT TAYLOR — GREER GARSON — LEWIS AYRES

O NOIVO DA MINHA NOIVA!

METRO

COMPLEMENTOS

JAGUARIBE HOJE A'S 7 1/2 HORAS — 1\$100 — \$800

ALLAN JONES — MARY MARTIN

SONHO MARAVILHOSO

COMPLEMENTOS

HOJE! GRANDIOSA MATINEE NO "PLAZA" A'S 9 1/2 — 1\$000 UNICO — 4.ª SERIE DO MAGNIFICO ROMANCE DE AVENTURAS "JIM DAS SELVAS" E MAIS "OS BAMBAS NA ALTA SOCIEDADE" — ESPETACULO PARA TODAS AS IDADES.

"PLAZA" HOJE! SOIREE A'S 6 1/2 E 8 1/2 E MATINEE A'S 3 1/2
 UM VOO A' ESTRATOSFERA DA PANIEGA!
 O "GORDO" E O "MAGRO" SOFRENDO UMA FORMIDAVEL

PAIXONITE AGUDA...

A melhor de todas as comédias desta dupla querida! — Uma gargalhada por minuto!
 ESPETACULO PARA TODAS AS IDADES!

Preços — Matinée 2\$200 e 1\$100 — Soirée 2\$200 e 1\$000

Abre o programa: FOX NEWS com a reportagem da renúncia do DUQUE DE AOSTA NA ABISSINIA e NACIONAL D. F. B.

A STORIA HOJE A'S 7 1/2 — PREÇO UNICO: \$800

IMPROPRIO ATE' 10 ANOS

O SANTO EM LONDRES

MATINEE A'S 3 HORAS — PREÇO: \$600
 "O VALENTE DA 10.ª AVENIDA" e a 2.ª série de "JIM DAS SELVAS"

SANTA ROSA HOJE A'S 7 1/2 HORAS — PREÇOS: 1\$100 e \$800

MATINEE E SOIREE

A IMPERATRIZ LOUCA!

UMA MARAVILHA DA "WARNER BROS"

DIRETAMENTE DO "ART-PALACIO" DE RECIFE, PARA O "PLAZA" DA PARAIBA!
O GAVIAO DO MAR!

QUARTA E QUINTA FEIRAS NO "PLAZA" — Um filme que revela os terrores do mar
A B O R R A S C A

Assombroso drama da natureza humana contra as forças do homem num espetáculo eletrizante — CHARLES BICKFORD — BARTON MAC LANE — PRESTON FOSTER

METROPOLE

HOJE — A's 7 1/2 horas — HOJE

Continúa em cartaz a maravilhosa película

DEUSES DE BARRO

com DOROTHY LAMOUR e AKIM TAMIROFF

Complementos — Nacional e jornal com notícias da guerra.

Matinée ás 3 horas — FELICIDADE EM BRUMAS e a 3.ª série de — O GRANDE GUERREIRO

3.ª feira — 2 filmes — O VALENTE DA 10.ª AVENIDA e TRILHA DO TERROR

Sábado — Espectacular — Em 2 sessões -- Diretamente do Rio de Janeiro para o cine que não faz calor, a produção nacional o "O SIMPATICO JEREMIAS" e que só será exibida neste cinema.



UMA NOVA PELE BRANCA FEZ VOLTAR MINHA SORTE EM 3 DIAS

"Quando minha pele era escura, grossieira, fiavela, tendo póros dilatados e cravos, eu não tinha admiradores nem convites... mas com o uso do Crème Rugol, obtive uma nova pele branca que trocou minha sorte em 3 dias. E eu que não tinha nenhum pretendente, recebi agora 3 pedidos de casamento ao mesmo tempo". M. Valery.

Toda mulher póde aclarar, suavisar e embellezar sua pele, usando diariamente o Crème Rugol, cuja penetração instantanea acalma a irritação das glandulas cutaneas, fecha os póros dilatados e dissolve os cravos completamente, não deixando vestigio algum. O Crème Rugol é o alimento sem igual para a pele, pois branquea e mais escura e suavisa a mais irritada em 3 dias, tornando-a branca, bela, fresca e nova, o que também lhe trará sorte. Experimente o Crème Rugol e ficará encantada. Além de tornar seu rosto formoso.

Para depurar o sangue
 TOME:
Elixir de Nogueira

ULCERAS, REUMATISMOS, ETC. Combate as FERRIDAS, ESPINHAS, MANCHAS, ECZEMAS.

CABELOS BRANCOS

Evitam-se e desaparecem com "LOCAO JUVENIL"

Usada como loção, não é tintura.
 Depósito: Farmácia MINERVA — rua da República — João Pessoa.

DROGARIA CAHINO
 Rua Maciel Pinheiro n.º 88
 DROGARIA COSTA
 Rua Maciel Pinheiro, 56 e MODA INFANTIL

A qualidade do produto, e não a quantidade, deverá ser sempre a preocupação de todo bom lavrador.

LLOYD BRASILEIRO PATRIMÔNIO NACIONAL

Agente: — BASILEU GOMES — Praça Antenor Navarro, 31 — Fône 1.443

NAVIOS EM TRANSITO

PARA O NORTE

(Linha Manaus — Buenos-Aires)

Paquete ALMIRANTE ALEXANDRINO
 — Esperado no dia 8 de dezembro, saindo no mesmo dia para os portos de Natal, Macáu, Fortaleza, São Luiz, Belém, Obidos, Santarém, Itacostaiá e Manaus.

PARA O SUL

(Linha Natal — Porto Alegre)

Carqueiro CARIOCA — Esperado no dia 3 de dezembro, saindo no mesmo dia para os portos de Recife, Macéió, Rio de Janeiro, Santos, Rio Grande, Pelotas e Porto Alegre.

Carqueiro INCONFIDENTE — Esperado no dia 7 de dezembro, saindo no mesmo dia para os portos de Recife, Macéió, Rio de Janeiro, Santos, Rio Grande, Pelotas e Porto Alegre.

PARA VENEZUELA E AMÉRICA DO NORTE

Paquete CUYABA — Esperado no dia 2 de dezembro, saindo no mesmo dia para os portos de Natal, Fortaleza, São Luiz, Belém, La Guaira e New York.

LLOYD NACIONAL S. A.

SÉDE—RIO DE JANEIRO

PARA O SUL

Carqueiro ARAQUARA — Esperado no dia 4 de dezembro, sairá no mesmo dia para os seguintes portos: Recife, Macéió, Baía, Rio de Janeiro, Santos, Rio Grande e Porto Alegre.

Carqueiro ARAGANO — Esperado a 12, saindo neste dia para os portos de: Recife, Macéió, Baía, Vitória, Rio de Janeiro, Paranaguá e Antonina.

PARA O NORTE

Carqueiro ARATAIA — Esperado a 10, saindo neste dia para os portos de Natal, Macáu, Fortaleza, Maranhão e Belém.

ARTUR & CIA.—Agentes
 PRAÇA ANTENOR NAVARRO, 39

A ESCOLA JEAN BRANDO em sua casa por correspondência

DEVIDAMENTE REGISTRADA
 SOB N.º 548, em 1918



As lições, sistema moderno, para se habilitar, mesmo sem preparo, á profissão de guarda-livros. Ensino com o auxilio de 4 livros que gulam facilmente como professor particular. E' cómodo se habilitar ao pé do fogo, sem mesmo desatender os afazeres. O curso completo de 12 lições, que fará em 4 meses e um diploma gratis especialista em contabilidade, custa apenas 300\$ em 6 prestações. Peça prospecto hoje mesmo, ao autor mais conhecido no Brasil, Portugal, Africa; tem mais de 30 anos de ensino comercial; habilitou já uma geração de alunos: Prof. Jean Brando, Rua Costa Jr. n.º 194, Caixa 1.376. — São Paulo.

MAMONA

NAO FAÇA SUAS VENDAS SEM CONSULTAR OS PREÇOS DE

WILLIAMS & CO.

PRAÇA ANTENOR NAVARRO N.º 5
 End. Telef. "WILLIAMS" — CAIXA POSTAL, 34
 JOAO PESSOA — PARAIBA

A V I S O

As passagens serão vendidas mediante apresentação do atestado de vacinas.
Informações com o agente — P. BANDEIRA DA CRUZ

"V. S. procura representações?"

Uma das maiores Fabricas de Folhinhas, estabelecida ha mais de 45 anos, procura representantes e viajantes, vendedores ativos, na capital e no interior. Negócio sério e lucrativo. Bóas condições.
 Offertas á Caixa 3097, São Paulo

OFICINA AMERICANA

de JOAO AFONSO
 SOLDAS A OXIGENIO, PINTURAS A DUCO E A ESMALTE SINTETICO
 A unica que está equipada com aparelhagem moderna para executar com a maior rapidez e garantia todo e qualquer serviço de concretos e reformas em automoveis, etc.
 Pósto de Serviços com lavagem e lubrificação automática para atender a qualquer hora
MODICIDADE NOS PREÇOS
 Praça S. Pedro Gonçalves, 33 — Fône 1.568 — João Pessoa

DR. LUCIANO RIBEIRO DE MORAIS

Diretor da "Colônia
 Juliano Moreira"

Clínica médica

DOENÇAS NERVOSAS E MENTAIS
 Consultas: -- Diariamente de 3 ás 5

CONSULTARIO
 Rua Peregrino de Carvalho, 144

JOÃO PESSOA — Domingo, 30 de novembro de 1941

CULTURA E INDÚSTRIA DO URUCUEIRO

A Diretoria de Produção dispõe de sementes e mudas para distribuição aos interessados

O urucú, *Bixa orellana* L., da família das Bixaceas, produz a matéria corante que serve de condimento, denominada açafrão. Daí ser o urucú confundido geralmente com o açafrão, planta bulbosa, da



Cultura de Urucú, na Fazenda "Simões Lopes", onde existem mudas e sementes para distribuição aos agricultores.

família das iridáceas, cujo produto também serve para aqueles fins e ainda é muito utilizado na indústria farmacêutica, como um emenagogo de primeira ordem.

O urucú é uma planta que atinge de 3 a 4 metros de altura, tem boa fronde e se dá bem nos terrenos argilo-silicosos, nos silício-argilosos e até mesmo nos silicosos pobres, como é o caso da maioria das nossas terras do litoral. Não suporta porém os lugares inundáveis ou pantanosos. As terras muito férteis conduzem a planta a um desenvolvimento vegetativo anormal que prejudica a produção do fruto. Pode ser plantado definitivamente a distância de 2,5 a 3 mts. de pé a pé e entre as linhas, conforme a fertilidade do terreno. No primeiro caso teríamos 1.600, e no segundo, 1.111 pés por hectare.

São convenientes duas capinas com o cultivador, nos 2 primeiros anos, depois dos quais, uma é suficiente.

A produção começa aos 12 meses, atingindo porém o máximo entre os 2 e 3 anos. Atinge, geralmente a 900 quilos por hectare.

A secagem dos frutos deve ser feita ao sol, durante 3 ou 4 dias.

Quando á industrialização da semente do urucú procede-se da seguinte maneira:

Pisam-se as sementes até obter-se uma massa

CONSELHOS E NOTAS

O empedramento das bananas e de outras frutas, é geralmente devido á pobreza dos terrenos em matéria orgânica e que por isso mesmo são insuficientes ao desenvolvimento completo da fruta. Dá-se portanto um desequilíbrio fisiológico. Aconselha-se uma boa adubação orgânica e regas constantes.

Uma vaca de 500 quilos possui em regra um esqueleto que pesa cerca de 25 quilos dos quais uma grande parte é fósforo. Além disso, há fósforo no sangue, nos músculos e no leite. Da quantidade combinada desse mineral com outros, essenciais para o organismo animal, é necessário misturá-los o que se obtém nas rações balanceadas, sendo que o fósforo deve constituir os 45% do total.

Muitos agricultores não sabem a área de uma quadra de 50 braças, de um hectare, etc. Um hectare tem cem metros de lado por cem do comprimento e uma área de 10.000 metros quadrados, pois a área de um quadrado é encontrada, multiplicando-se o comprimento pela largura. Uma cincoenta contém 12.100 metros quadrados, os seus lados são de 110 metros. Cinco cincoenta medem, cerca de 6 hectares. Um alqueire paulista é exatamente a área de duas cincoentas e um alqueire mineiro, duplo isto é, 4 cincoentas.

Decanta-se, então, durante 8 dias, o líquido extraído, seguindo-se uma fermentação, depois da qual a matéria corante fica depositada no recipiente. Essa matéria é secada á sombra em vasilhas de barro. É conveniente decantar a água clara que ficou superposta á matéria corante para se extrair o que ficou á primeira decantação. Endurecida, embora elástica, a pasta obtida é o corante que, para melhor apresentação no comércio, modela-se em pães de 1 a 2 quilos.

A Diretoria de Fomento que já possui uma regular cultura de urucú na Fazenda "Simões Lopes", dispõe de muitas mudas e regular quantidade de sementes dessa utilíssima planta. O seu aproveitamento é mais do que aconselhável, já não dizemos para grandes plantações de início, pois as primeiras experiências devem ser reduzidas, mas pelo menos é uma possibilidade a mais de se ganhar dinheiro, em agricultura.

ADUBOS VERDES

Circular n.º 69, da E. S. A. V.

capital importância, pelas vantagens que apresenta.

- 1 — Fornece azoto á terra, por baixo preço.
- 2 — Fornece muita matéria orgânica, tornando a terra fofa, porosa, macia, fácil de ser trabalhada.
- 3 — Economia no transporte e na distribuição.
- 4 — Auxilia o combate á erosão, o maior inimigo de todas as lavouras nas zonas montanhosas.

leirada, apodrecendo e produzindo matéria orgânica.

• Geralmente estas plantas, quando plantadas em terreno bem preparado, (arado e gradeado), dispensam cultivos. Quando o terreno não foi bem preparado, levam um ou dois cultivos apens.

Todas essas plantas são enterradas com arados, depois de detidas com uma grade de discos ou com um pranchão. A época melhor de enterrá-las é

| ESPECIES | Época de Plantio | Quantid. Sementes Ha. | Método de Plantio | Dias até Floração | Dias até Colheita | Prod. de Massa |
|-----------------|---------------------------|-----------------------|-------------------------------------|-------------------|-------------------|----------------|
| CROTALARIA | Início de estação chuvosa | 70 Kg. | A lanço ou plantadeira de 5 filas | 60 | 200 | 27-30 tons. |
| MUCUNA | Início de estação chuvosa | 60 Kg. | Em sulcos ou covas com 40 x 40 cms. | 140 | 240 | 22-24 tons. |
| FEIJAO DE PORCO | Início de estação chuvosa | 60 Kg. | Em sulcos ou covas com 40 x 30 cms. | 80 | 160 | 18-20 tons. |

NOTA: — Para produção de sementes, deve-se plantar a mucuna e o feijão de porco mais separados que para adubação verde. Uma boa distância será 80 x 80 centímetros.

São plantas da família das leguminosas, que têm a propriedade de retirar o azoto existente no ar, fixando-o no solo por meio de bacterias, as quais fabricam nodulos nas raízes dessas plantas.

O azoto é um elemento de essencial importância na terra, para que esta produza boas colheitas. É um elemento caro quando comprado. Por esse motivo a adubação verde assume

temos diversas plantas boas para adubação verde. Entre elas citamos as seguintes:

CROTALARIA — Existem diversas variedades, das quais preferimos a Crotalaria Juncea. É ótima para os terrenos desimpedidos. Cresce muito, fixa muito azoto, chega cedo ao ponto de enterrar, decompondo-se na terra muito rapidamente. É ereta e de grande crescimento.

MUCUNA — Das variedades existentes, preferimos a preta. É uma planta ótima para adubação nos terrenos praguejados com tirica, capim bermuda sapé, etc.. É muito agressiva, cresce muito, alastra-se formando um lençol espesso, que cobre todo o terreno, abafando as plantas daninhas. Não é tão fácil de ser enterrada como a Crotalaria, mas enterra-se bem. Não serve para ser plantada no meio de cultura, pois trepa muito.

FEIJAO DE PORCO — É ótimo para qualquer adubação. É especialmente recomendado para adubação de pomares, cafeais e outras culturas perenes. Usado para esse fim, não só aduba o terreno, como ainda evita a erosão e evita a saída do mat. O Feijão de Porco não trepa como a Mucuna sendo muito fácil de ser enterrado. Quando a conformação do terreno não permite o enterrado do Feijão de Porco com o arado, pode-se capiná-lo a enxada, pois as raízes são a parte mais importante, por conterem o azoto. A parte capinada pode ser en-

quando estão em flor. Quando se queira, pode-se aproveitar a parte aérea para pastagem ou feno, aproveitando-se apenas as raízes para adubação.

Pelo quadro abaixo, observem-se esclarecimentos importantes ao emprego destas leguminosas destinadas á adubação verde.

O PORCO NÃO É IMUNDO

Muitos criam porcos como se criassem minhocas — na lama. Esse é um erro lamentável que deve desaparecer dos nossos costumes. O porco é um animal que aprecia imensamente a água e não a lama.

A melhor forma de criar porcos é dispor-se de um pequeno parque, cercado, de mais ou menos 400 metros quadrados e nêle um lugar cimentado, com o comedouro. Ai se deve deixar sempre água em abundância. A lama é um viveiro de vermes. Por isso os suínos que criamos são geralmente pouco desenvolvidos e doentes, o que vem em prejuizo do próprio criador.

ASSISTÊNCIA TÉCNICA Á LAVOURA

FORAM CONTRATADOS ESTE ANO 3.453 HECTARES DE CAMPOS DE COOPERAÇÃO — O TRABALHO DAS INSPETORIAS AGRICOLAS JUNTO AO AGRICULTOR PARAIBANO — O FOMENTO DE 14 LAVOURAS NOS 340 CAMPOS

O trabalho da Diretoria de Fomento da Produção na ardua tarefa de reformar os nossos métodos de cultivo e de fomentar novas culturas adaptáveis a certos trechos do Estado, tem sido realmente notável no decorrer do presente ano agrícola.

Além dos serviços da Fazenda "Simões Lopes" que, como já tivemos ocasião de publicar, distribuiu até ou-

tro passado, dezenas de milhares de mudas e grande quantidade de sementes, a Diretoria mantém em franca atividade a Granja "São Rafael" de onde saem diariamente para o interior, espécimes diversos de animais de raça. Na Fazenda "Mangabeira" está sendo levado a efeito o plano de reflorestamento que deverá cobrir 1.400 hectares de eucaliptus já adap-

tados ás nossas condições de clima e de solo. E realiza a colonização de Camarutaba um dos maiores empreendimentos do atual Governo.

A obra de Fomento Agrícola porém, avulta como das mais valiosas, dado o efeito que ela tende a produzir entre os nossos lavradores e criadores.

Se alguns dos campos não foram terminados, de-

ve-se isto aos fatores climáticos que até um certo ponto, prejudicaram os trabalhos. Em todo caso, porém, os números constantes do presente quadro se aproximam bastante da verdade. São 3.453 hectares de terrenos lavrados e plantados tecnicamente com 14 culturas diversas, nas 10 Inspetorias Agrícolas do Interior.

Elas já constituem um ponto de apoio para o agricultor paraibano que tem onde encontrar sementes selecionadas, mudas, máquinas e informações diversas para os seus trabalhos agrícolas.

O fomento ás culturas racionais de milho, feijão, agave e mamona, a par das duas outras de maiores amplitudes — o algodão e a cana de açúcar — vem produzindo os mais pro-

missores resultados, sendo difícil á Repartição atender os pedidos que com grande antecedência lhe são feitos para a instalação de campos de cooperação e de demonstração no interior.

São sobretudo notáveis os trabalhos de experimentação de novas culturas, no sertão, onde predomina a cultura algodoeira. E não

(Conclui na 6.ª pag.)

INSPETORIAS AGRICOLAS

| CULTURAS | AREIA | | SOUZA | | CUITE | | C. GRANDE | | ITABAIANA | | GUARABIRA | | PATOS | | PIANCÓ | | SAPÉ | | S. TOMÉ | | TOTAL | | | |
|--------------|-----------|-----------|-----------|------------|-----------|------------|-----------|------------|-----------|------------|-----------|------------|-----------|------------|-----------|------------|-----------|------------|------------|------------|------------|--------------|-----|----|
| | Cam-pos | Área Hts. | Cam-pos | Área Hts. | Cam-pos | Área Hts. | Cam-pos | Área Hts. | Cam-pos | Área Hts. | Cam-pos | Área Hts. | Cam-pos | Área Hts. | Cam-pos | Área Hts. | Cam-pos | Área Hts. | Cam-pos | Área Hts. | Cam-pos | Área Hts. | | |
| Batatinha | 1 | 1 | | | | | | | | | 2 | 3 | | | | | | | | | | 3 | 4 | |
| Eucaliptus | 1 | 4 | | | | | | | | | | | | | | | | | | | | 1 | 4 | |
| Feijão | 1 | 2 | | | | | | | | 1 | 3 | | | | | | | | | | | 7 | 11 | |
| Amendoim | 1 | 1 | | | | | | | | | | | | | | | | | | | | 1 | 1 | |
| Cana | 11 | 40 | | | | | | | 1 | 35 | 1 | 4 | | | | | | | | | | 41 | 171 | |
| Fornagens | 1 | 1 | | | | | | | | | | | | | | | | | | | | 5 | 37 | |
| Milho | 12 | 20 | | | 2 | 3 | 1 | 6 | 4 | 26 | 5 | 23 | | | | | | | | | | 26 | 83 | |
| Herva Doce | 1 | 1 | | | | | | | | | | | | | | | | | | | | 1 | 1 | |
| Arroz | | | 3 | 11 | | | | | | | | | 4 | 19 | | | | | | | | 15 | 95 | |
| Mandioca | | | 2 | 8 | | | | | | | | | | | 8 | 65 | | | | | 1 | 1 | 9 | 17 |
| Algodão | | | 10 | 439 | 13 | 301 | 22 | 389 | 6 | 84 | 8 | 205 | 18 | 526 | 31 | 152 | 5 | 78 | 99 | 672 | 212 | 2.846 | | |
| Agave | | | | | 6 | 12 | | | 4 | 143 | 1 | 5 | | | | | | | | | | 12 | 167 | |
| Mamona | | | | | 3 | 6 | | | 1 | 3 | | | | | 2 | 2 | | | | | | 6 | 11 | |
| Fumo | | | | | | | | | | 1 | 6 | | | | | | | | | | | 1 | 6 | |
| TOTAL | 29 | 70 | 15 | 458 | 24 | 322 | 23 | 396 | 18 | 299 | 21 | 259 | 18 | 526 | 82 | 312 | 10 | 139 | 100 | 673 | 340 | 3.453 | | |